

朝来市 御中

朝来市観光動態調査レポート資料

2016年 3月18日



KDDI株式会社×株式会社コロプラ



じゃらんリサーチセンター

1. 前提条件	P2~
2. 朝来市サマリー	P7~
3. 発地分析	P10~
4. 旅程分析	P14~
5. 宿泊地分析	P16~
6. 滞在時間分析	P19~
7. 時間帯別流入出分析	P23~
8. 周遊分析	P29~

目的

【朝来市】に来訪した人（日帰り・宿泊）の観光動態調査

- 朝来市来訪者の全体傾向の把握【全体調査】

調査方法

【全体調査】 朝来市来訪者の観光動態調査

- ・ 発地（地域・都道府県）分析 発地地域・都道府県ごとの来訪者数を旅程別、性年齢層別に算出
- ・ 発地（市区町村）分析 発地市区町村ごとの来訪者数を算出
- ・ 旅程分析 旅程区分ごとの来訪者数を性年齢層別に算出
- ・ 宿泊地分析 市区町村ごとの宿泊人泊数を性年齢層別に算出
- ・ 滞在時間（全体）分析 平均滞在時間を旅程・カレンダー別、性年齢層別に算出
- ・ 滞在時間（エリア）分析 観光エリアごとに平均滞在時間を旅程・カレンダー別、性年齢層別に算出
- ・ 時間別流入出分析 時間帯別の流入者数・流出者数・滞在者数を 旅程・カレンダー別、性年齢層別に算出
- ・ 周遊エリア数分析 観光エリア周遊箇所数を旅程・カレンダー別、性年齢層別に算出
- ・ 周遊エリアパターン分析 周遊コースごとの周遊者数を算出

定義

データ利用期間	2015/03/01～2015/11/30 ※ただし、期間内に出発し、期間終了後15日経過に帰着したデータを含む
動態観測対象	朝来市内に30分以上滞在した人。ただし、朝来市居住者・通勤者、長期旅程者、および高頻度来訪者は除外 ※本調査は生活圏のデータを除外しております
動態観測対象ユーザ実数	4,326人(内 日帰り者 2,734人 宿泊者 1,592人)
動態観測対象ユーザ数 (ウェイトバック補正後)	3,931人(内 日帰り者 2,453人 宿泊者 1,478人)
地域定義	北海道・東北 (=北海道、青森県、岩手県、宮城県、秋田県、山形県、福島県) 北関東 (=茨城県、栃木県、群馬県) 首都圏 (=埼玉県、千葉県、東京都、神奈川県) 甲信越・北陸 (=新潟県、富山県、石川県、福井県、山梨県、長野県) 東海 (=岐阜県、静岡県、愛知県、三重県) 近畿 (=滋賀県、京都府、大阪府、兵庫県、奈良県、和歌山県) 中国 (=鳥取県、島根県、岡山県、広島県、山口県) 四国 (=徳島県、香川県、愛媛県、高知県) 九州・沖縄 (=福岡県、佐賀県、長崎県、熊本県、大分県、宮崎県、鹿児島県、沖縄県)
属性定義	性別 (男性、女性) ×年齢層 (10～34歳、35～49歳、50歳～)

定義 (つづき)

ウェイトバック

平成22年国勢調査 都道府県別・性別・年齢層別人口によりウェイトバック比率を算出

都道府県	男性			女性			都道府県	男性			女性		
	～34歳	35～49歳	50歳～	～34歳	35～49歳	50歳～		～34歳	35～49歳	50歳～	～34歳	35～49歳	50歳～
北海道	1.097	0.409	1.087	1.570	0.649	1.875	滋賀県	1.464	0.411	0.782	2.603	0.730	1.544
青森県	1.002	0.448	1.463	1.361	0.648	2.572	京都府	1.378	0.360	0.733	2.143	0.660	1.463
岩手県	1.052	0.497	1.588	1.487	0.776	2.728	大阪府	1.368	0.394	0.798	2.204	0.711	1.475
宮城県	0.929	0.378	0.992	1.369	0.618	1.670	兵庫県	1.386	0.405	0.852	2.348	0.724	1.527
秋田県	1.587	0.651	2.244	2.159	0.958	4.171	奈良県	1.617	0.449	0.901	2.456	0.808	1.790
山形県	1.182	0.491	1.518	1.749	0.781	2.770	和歌山県	1.754	0.526	1.276	2.577	0.939	2.199
福島県	0.811	0.343	0.945	1.170	0.502	1.553	鳥取県	1.255	0.445	1.396	1.621	0.710	2.141
茨城県	1.400	0.530	1.400	2.040	0.712	2.191	島根県	1.206	0.447	1.244	1.824	0.700	2.195
栃木県	1.330	0.538	1.478	1.868	0.736	2.307	岡山県	1.257	0.478	1.140	1.920	0.731	2.063
群馬県	1.251	0.524	1.351	1.832	0.696	1.960	広島県	1.193	0.444	1.032	2.040	0.759	2.063
埼玉県	1.269	0.450	0.949	2.069	0.697	1.705	山口県	1.011	0.393	1.093	1.526	0.616	1.919
千葉県	1.223	0.444	0.976	1.927	0.659	1.621	徳島県	1.578	0.585	1.969	1.939	0.851	2.720
東京都	1.407	0.597	0.957	2.439	1.011	1.626	香川県	1.341	0.497	1.391	2.005	0.751	2.157
神奈川県	1.401	0.496	0.861	2.364	0.813	1.526	愛媛県	1.145	0.506	1.404	1.576	0.704	2.195
新潟県	1.735	0.720	2.071	2.432	1.154	3.733	高知県	1.350	0.502	1.558	1.549	0.615	2.186
富山県	1.256	0.473	1.153	1.889	0.682	1.793	福岡県	1.315	0.489	1.177	1.736	0.756	1.863
石川県	1.372	0.534	1.212	2.392	0.826	2.103	佐賀県	1.351	0.469	1.356	1.722	0.713	2.204
福井県	1.362	0.466	1.102	2.262	0.765	1.878	長崎県	1.200	0.464	1.232	1.537	0.641	1.978
山梨県	1.486	0.580	1.412	2.063	0.782	1.987	熊本県	1.190	0.479	1.275	1.542	0.696	2.008
長野県	1.086	0.468	1.193	1.696	0.639	1.681	大分県	1.194	0.468	1.299	1.738	0.676	2.081
岐阜県	1.589	0.546	1.314	2.585	0.842	2.201	宮崎県	0.922	0.357	1.018	1.155	0.466	1.454
静岡県	1.285	0.519	1.293	2.039	0.739	2.017	鹿児島県	1.052	0.393	1.069	1.352	0.586	1.664
愛知県	1.107	0.436	0.881	1.872	0.666	1.532	沖縄県	0.874	0.359	1.000	1.047	0.417	1.061
三重県	1.793	0.615	1.442	2.929	1.005	2.360							

定義 (つづき)

来訪カレンダー定義	<p>旅程を出発日のカレンダー【平日/休前日/連休日/休日】により分類</p> <p>平日：当日平日&翌日平日（主に月～木曜日）</p> <p>休前日：当日平日&翌日休日（主に金曜日）</p> <p>連休日：当日休日&翌日休日（主に土曜日）</p> <p>休日：当日休日&翌日平日（主に日曜日）</p>
宿泊地判定	<p>22時～翌日8時の間に最も長く滞在した場所を宿泊市区町村とする</p> <p>※但し、滞在時間が1時間未満の場合は不明とする</p>
来訪日帰り者定義	旅程に宿泊が含まれない来訪者
来訪宿泊者定義	旅程に宿泊（域内・域外問わず）が含まれる来訪者
4区分旅程定義	<p>旅程を域内泊あり/なしに応じて</p> <p>①日帰り ②域内泊あり ③域外泊のみ ④不明</p> <p>に分類</p>
9区分旅程定義	<p>旅程を泊数および域内泊あり/なしに応じて</p> <p>①日帰り</p> <p>②域内1泊/③域外1泊/④1泊宿泊地不明</p> <p>⑤域内2泊/⑥域外2泊/⑦域内外各1泊/⑧2泊宿泊地不明</p> <p>⑨3泊以上</p> <p>に分類</p>
滞在時間	分析対象地域来訪者の平均滞在時間
ピークタイム	時間別来訪者数が、最も来訪者数が多い時間の70%以上となる時間帯をピークタイムとする

定義 (つづき)

観光エリア

朝来市内の主要観光名所および朝来市域外の城崎温泉を含んだエリア。
本レポートでは以下の観光エリアを設定

No	観光エリア	説明
1	竹田城跡	手書きMAP指定
2	生野銀山	手書きMAP指定
3	道の駅まほろば	手書きMAP指定
4	道の駅フレッシュあさご	手書きMAP指定
5	道の駅あさご (村おこしセンター)	手書きMAP指定
6	城崎温泉	手書きMAP指定
7	立雲峡	手書きMAP指定

観光エリア来訪判定

各観光エリアに15分以上滞在した人

平均周遊箇所数

各観光エリア来訪者が、当該観光エリアを含めた全観光エリアを平均何箇所周遊したかを示す箇所数。

※ただし1箇所以上来訪した人の平均値とする。

朝来市サマリー

立寄り者数 : 多  少

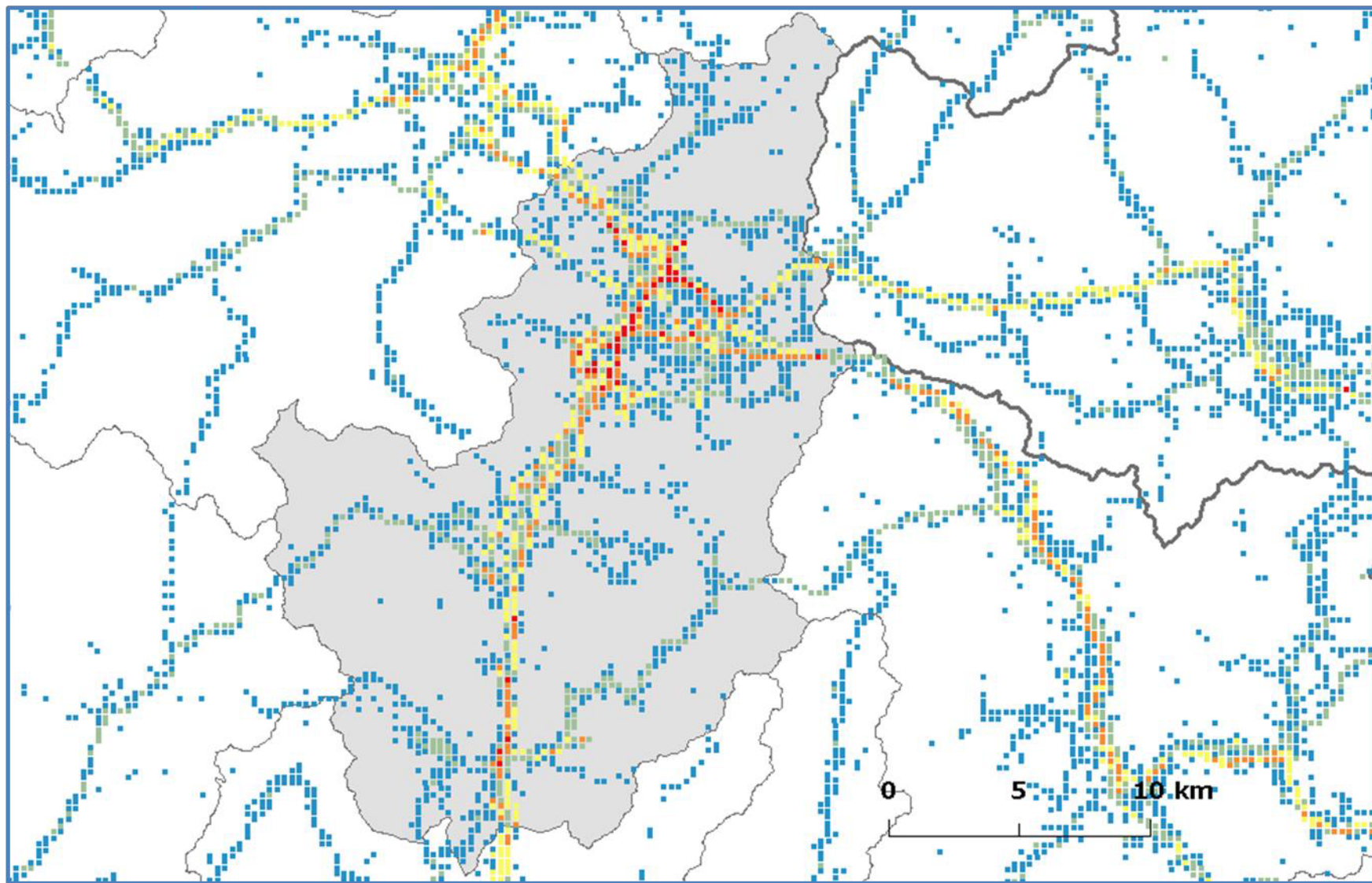

近畿からの発地者が86.3%を占め、都道府県別では、兵庫県、大阪府、京都府からの発地者が83.0%を占める。性年齢層は、男性構成比が51.8%、50歳以上が37.9%を占める。旅程は日帰り旅程者が62.4%を占める。宿泊は朝来市内での宿泊人泊が22.7%で、77.3%が市外へ流出している。観光エリア別の来訪者は「道の駅まほろば」が294人と最も多い。観光エリア来訪者の平均周遊箇所数は1.21箇所、複数観光エリア周遊者の周遊ルートは「竹田城跡 ⇄ 城崎温泉」が17.2%を占めており、TOP5の周遊ルートのうち、上位3ルートに「竹田城跡」が含まれていることから朝来市の観光周遊の拠点となっていることがわかる。

【朝来市全体】

来訪者 3,931人

【観光エリア】 2箇所以上来訪 190人 1箇所来訪 768人 観光エリア来訪なし2,973人

発地地域

順位	発地地域	構成比
1	近畿	86.3%
2	中国	4.1%
3	東海	4.1%
4	首都圏	2.3%
5	甲信越・北陸	0.9%

都道府県

順位	発地都道府県	構成比
1	兵庫県	57.2%
2	大阪府	15.6%
3	京都府	10.2%
4	愛知県	2.6%
5	鳥取県	1.5%

市区町村

順位	発地市区町村	構成比
1	豊岡市	10.9%
2	神戸市	8.3%
3	姫路市	7.2%
4	大阪市	5.7%
5	福知山市	4.2%

性年齢層

性別	年齢層	構成比
男性	10～34歳	16.5%
	35～49歳	14.9%
	50歳以上	20.4%
女性	10～34歳	17.1%
	35～49歳	13.7%
	50歳以上	17.5%

旅程

旅程	域内/域外宿泊	構成比
日帰り	-	62.4%
1泊	域内1泊	5.9%
	域外1泊	16.6%
	1泊宿泊地不明	2.4%
2泊	域内2泊	0.8%
	域外2泊	4.1%
	域内外各1泊	0.9%
	2泊宿泊地不明	1.4%
3泊以上	-	5.5%

宿泊地

順位	市区町村	構成比
1	朝来市	22.7%
2	豊岡市	17.1%
3	姫路市	6.4%
4	神戸市	4.4%
5	美方郡香美町	3.7%

域内宿泊人泊構成比 22.7%

域外宿泊人泊構成比 77.3%

時間帯別 滞在者数

滞在者ピークタイム
5時間(11時～15時)

来訪者数・滞在・周遊

順位	観光エリア	来訪者数	滞在時間
-	朝来市全体	-	2:54
1	道の駅まほろば	294	1:07
2	竹田城跡	284	1:07
3	城崎温泉	228	6:18
4	道の駅フレッシュあさご	137	0:46
5	生野銀山	107	1:10
6	立雲峡	72	1:14
7	道の駅あさご(村おこしセンター)	39	0:43
8			
9			
10			

周遊

周遊箇所数	平均
	1.21

周遊ルートランキング

順位	周遊ルート	構成比
1	竹田城跡 ⇄ 城崎温泉	17.2%
2	竹田城跡 ⇄ 立雲峡	14.7%
3	竹田城跡 ⇄ 道の駅まほろば	13.2%
4	道の駅まほろば ⇄ 城崎温泉	11.4%
5	道の駅フレッシュあさご ⇄ 城崎温泉	7.8%

発地分析

【来訪者数・構成比】

順位	発地地域	来訪者数	構成比
1	近畿	3,393	86.3%
2	中国	160	4.1%
3	東海	159	4.1%
4	首都圏	91	2.3%
5	甲信越・北陸	35	0.9%
6	四国	32	0.8%
7	九州・沖縄	29	0.8%
8	北関東	16	0.4%
9	北海道・東北	14	0.4%
-	合計	3,931	100.0%

【性年齢層別 構成比】

順位	発地地域	来訪者数	男性			女性		
			10～34歳	35～49歳	50歳以上	10～34歳	35～49歳	50歳以上
-	全体	3,931	16.5%	14.9%	20.4%	17.1%	13.7%	17.5%
1	近畿	3,393	16.6%	15.3%	19.5%	17.4%	14.0%	17.2%
2	中国	160	20.9%	10.6%	23.8%	15.6%	14.8%	14.3%
3	東海	159	12.8%	8.9%	29.4%	13.6%	9.3%	26.0%
4	首都圏	91	****	17.1%	27.7%	17.0%	****	****
5	甲信越・北陸	35	****	****	****	****	****	****
-	その他	92	13.4%	****	****	****	14.4%	22.4%

【旅程別 構成比】

順位	発地地域	来訪者数	日帰り	域内1泊	域外1泊	1泊宿泊地不明	域内2泊	域外2泊	域内外各1泊	2泊宿泊地不明	3泊以上
-	全体	3,931	62.4%	5.9%	16.6%	2.4%	0.8%	4.1%	0.9%	1.4%	5.5%
1	近畿	3,393	69.3%	5.5%	15.1%	2.5%	0.7%	3.0%	0.4%	1.0%	2.5%
2	中国	160	43.5%	8.3%	23.8%	****	****	6.3%	****	****	****
3	東海	159	7.5%	11.4%	37.0%	****	****	12.3%	****	****	16.4%
4	首都圏	91	****	****	12.4%	****	****	16.7%	****	****	54.3%
5	甲信越・北陸	35	****	****	33.4%	****	****	****	****	****	****
-	その他	92	14.5%	****	19.8%	****	****	****	****	****	39.0%

- 近畿からの発地者が86.3%を占める。
- 全体と比較して、中国発地者は男性10～34歳、男性50歳以上、女性35～49歳が多い。東海発地者は50歳以上男女が顕著に多い。
- 全体と比較して、近畿発地者は日帰りの旅程者が顕著に多い。中国発地者は域内1泊と域外2泊の旅程者が多く、域外1泊の旅程者は顕著に多い。東海発地者は域内1泊、域外1泊、域外2泊、3泊以上の旅程者が顕著に多い。

朝来市来訪者 発地者数・構成比（都道府県別）

【来訪者数・構成比】

順位	発地都道府県	来訪者数	構成比
1	兵庫県	2,249	57.2%
2	大阪府	611	15.6%
3	京都府	403	10.2%
4	愛知県	103	2.6%
5	鳥取県	58	1.5%
6	岡山県	51	1.3%
7	滋賀県	47	1.2%
8	奈良県	43	1.1%
9	和歌山県	39	1.0%
10	東京都	37	1.0%
-	その他	288	7.3%
-	合計	3,931	100.0%

【性年齢層別 構成比】

順位	発地都道府県	来訪者数	男性			女性		
			10~34歳	35~49歳	50歳以上	10~34歳	35~49歳	50歳以上
-	全体	3,931	16.5%	14.9%	20.4%	17.1%	13.7%	17.5%
1	兵庫県	2,249	15.1%	15.2%	19.2%	18.6%	13.9%	18.1%
2	大阪府	611	21.9%	16.5%	19.8%	15.5%	11.3%	15.0%
3	京都府	403	17.8%	14.2%	16.6%	17.0%	21.0%	13.4%
4	愛知県	103	16.1%	****	24.8%	****	****	****
5	鳥取県	58	34.6%	****	21.7%	****	****	****
-	その他	506	12.9%	13.9%	28.6%	12.8%	12.1%	19.8%

【旅程別 構成比】

順位	発地都道府県	来訪者数	日帰り	域内1泊	域外1泊	1泊宿泊地不明	域内2泊	域外2泊	域内外各1泊	2泊宿泊地不明	3泊以上
-	全体	3,931	62.4%	5.9%	16.6%	2.4%	0.8%	4.1%	0.9%	1.4%	5.5%
1	兵庫県	2,249	76.6%	4.0%	11.4%	2.7%	****	2.0%	****	1.0%	1.5%
2	大阪府	611	44.8%	12.6%	25.9%	2.7%	****	6.1%	****	****	6.0%
3	京都府	403	76.5%	3.3%	12.6%	****	****	****	****	****	****
4	愛知県	103	****	****	38.8%	****	****	10.4%	****	****	11.9%
5	鳥取県	58	****	****	18.2%	****	****	****	****	****	****
-	その他	506	20.8%	7.4%	26.4%	****	****	11.1%	3.0%	3.3%	24.7%

- 兵庫県、大阪府、京都府からの発地者が83.0%を占める。
- 全体と比較して、兵庫県発地者は女性10~34歳が多い。大阪府発地者は男性35~49歳が多く、男性10~34歳が顕著に多い。京都府発地者は男性10~34歳が多く、女性35~49歳が顕著に多い。
- 全体と比較して、兵庫県と京都府発地者は日帰りの旅程者が顕著に多い。大阪府発地者は域外2泊の旅程者が多く、域内1泊と域外1泊の旅程者が顕著に多い。

朝来市来訪者 発地者数・構成比（市区町村別）

【来訪者数・構成比】

順位	発地市区町村	発地都道府県	来訪者数	構成比
1	豊岡市	兵庫県	429	10.9%
2	神戸市	兵庫県	325	8.3%
3	姫路市	兵庫県	283	7.2%
4	大阪市	大阪府	223	5.7%
5	福知山市	京都府	166	4.2%
6	丹波市	兵庫県	156	4.0%
7	養父市	兵庫県	148	3.8%
8	加古川市	兵庫県	111	2.8%
9	明石市	兵庫県	82	2.1%
10	京都市	京都府	65	1.7%
11	尼崎市	兵庫県	60	1.5%
12	堺市	大阪府	59	1.5%
13	西宮市	兵庫県	57	1.4%
14	美方郡香美町	兵庫県	44	1.1%
15	綾部市	京都府	43	1.1%
16	鳥取市	鳥取県	41	1.0%
17	宝塚市	兵庫県	40	1.0%
18	伊丹市	兵庫県	37	0.9%
19	京丹後市	京都府	37	0.9%
20	三田市	兵庫県	36	0.9%
-	その他		1,488	37.8%
-	合計		3,931	100.0%

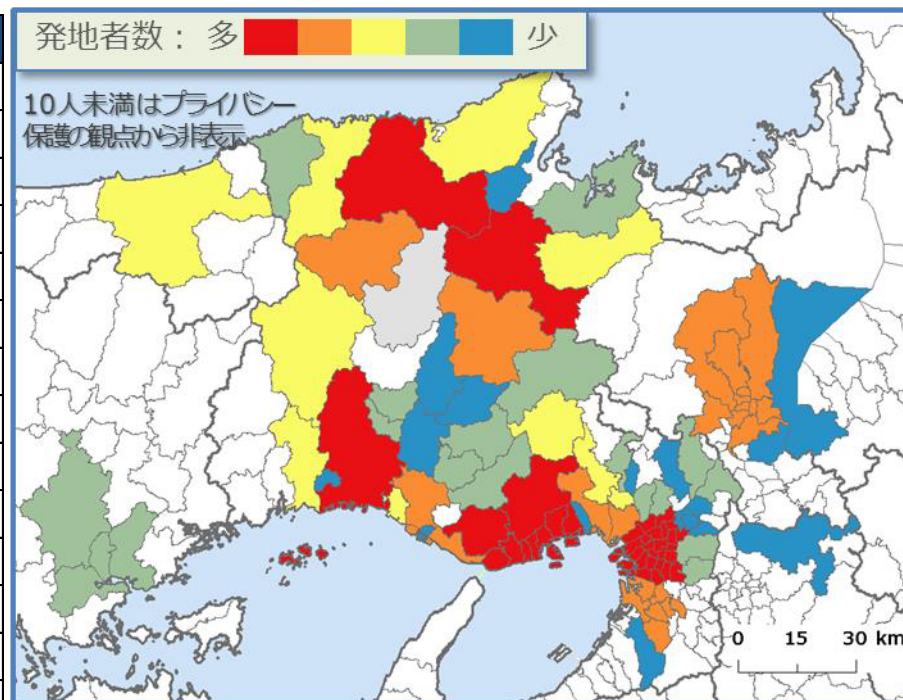

- 豊岡市からの発地者が10.9%と最も多い。
- 兵庫県外からは大阪市(大阪府)、福知山市(京都府)、京都市(京都府)からの発地者が多い。

旅程分析

【性年齢層別構成比】

NO	旅程	来訪者数	男性			女性		
			10～34歳	35～49歳	50歳以上	10～34歳	35～49歳	50歳以上
-	全体	3,931	16.5%	14.9%	20.4%	17.1%	13.7%	17.5%
1	日帰り	2,453	16.9%	15.2%	20.1%	16.8%	13.4%	17.6%
2	域内1泊	233	19.0%	12.4%	19.8%	29.0%	11.2%	8.6%
3	域外1泊	651	14.4%	14.3%	21.2%	13.9%	15.6%	20.7%
4	1泊宿泊地不明	96	21.3%	****	21.0%	****	22.2%	18.2%
5	域内2泊	32	****	****	****	****	****	****
6	域外2泊	161	15.2%	15.7%	20.2%	16.0%	11.4%	21.5%
7	域内外各1泊	35	****	****	****	****	****	****
8	2泊宿泊地不明	54	****	****	22.1%	****	****	25.0%
9	3泊以上	216	15.7%	14.8%	21.0%	24.6%	10.9%	13.0%

■ 全体との比較

- 1泊の旅程者では、域内1泊は男性10～34歳が多く、女性10～34歳が顕著に多い。域外1泊は女性35歳以上が多い。
- 2泊の旅程者では、域外2泊は女性50歳以上が多い。
- 3泊以上の旅程者は女性10～34歳が顕著に多い。
- 旅程で比較すると、域内2泊と域内外各1泊の旅程者が少ない傾向がある。そのため朝来市に来訪する宿泊者は、1泊の短期滞在もしくは3泊以上の長期滞在の傾向が強い。

宿泊地分析

【宿泊人泊数・構成比】

順位	市区町村	都道府県	宿泊人泊数	構成比
1	朝来市	兵庫県	466	22.7%
2	豊岡市	兵庫県	351	17.1%
3	姫路市	兵庫県	133	6.4%
4	神戸市	兵庫県	90	4.4%
5	美方郡香美町	兵庫県	76	3.7%
6	養父市	兵庫県	62	3.0%
7	京丹後市	京都府	60	2.9%
8	大阪市	大阪府	58	2.8%
9	美方郡新温泉町	兵庫県	54	2.6%
10	宮津市	京都府	40	2.0%
11	京都市	京都府	37	1.8%
12	福知山市	京都府	29	1.4%
13	丹波市	兵庫県	27	1.3%
14	鳥取市	鳥取県	19	0.9%
15	倉敷市	岡山県	17	0.8%
16	堺市	大阪府	16	0.8%
17	加古川市	兵庫県	14	0.7%
18	宝塚市	兵庫県	13	0.7%
19	高砂市	兵庫県	13	0.6%
20	尼崎市	兵庫県	12	0.6%
-	その他		470	22.8%
-	合計		2,058	100.0%

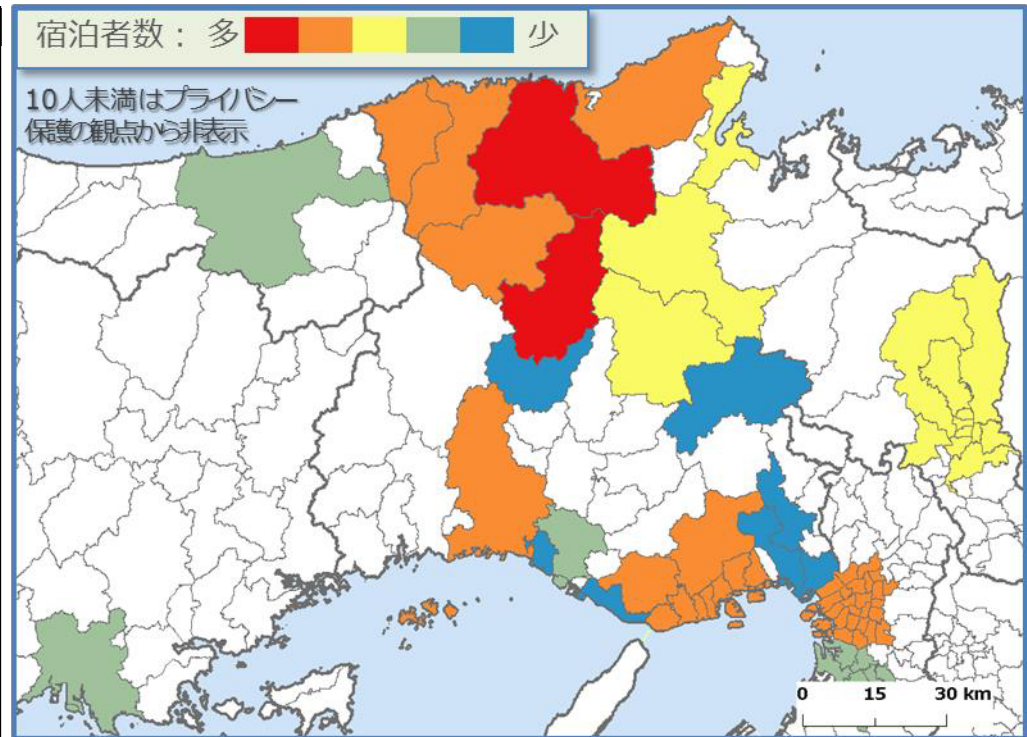

- 朝来市内での宿泊率は22.7%を占めている。
- 朝来市外では豊岡市(兵庫県)が17.1%、姫路市(兵庫県)が6.4%、神戸市(兵庫県)が4.4%を占めている。
- **合計値：朝来市来訪者（宿泊者）の宿泊人泊数合計。**

【性年齢層別 宿泊人泊数・構成比】

順位	宿泊市区町村	都道府県	宿泊人泊数	男性			女性		
				10~34歳	35~49歳	50歳以上	10~34歳	35~49歳	50歳以上
-	全体		2,058	15.2%	14.6%	20.6%	20.1%	13.1%	16.4%
1	朝来市	兵庫県	466	20.0%	14.3%	18.6%	26.7%	12.2%	8.2%
2	豊岡市	兵庫県	351	12.9%	15.5%	13.7%	18.8%	12.4%	26.7%
3	姫路市	兵庫県	133	16.8%	9.6%	25.3%	14.4%	9.7%	24.2%
4	神戸市	兵庫県	90	****	****	27.3%	14.5%	24.1%	14.2%
5	美方郡香美町	兵庫県	76	****	****	24.0%	14.7%	17.8%	16.5%
6	養父市	兵庫県	62	****	****	21.1%	26.8%	24.4%	****
7	京丹後市	京都府	60	****	****	28.3%	****	****	32.0%
8	大阪市	大阪府	58	****	****	20.9%	26.4%	****	19.6%
9	美方郡新温泉町	兵庫県	54	****	****	34.1%	****	18.4%	20.6%
10	宮津市	京都府	40	****	****	38.4%	****	****	42.9%
11	京都市	京都府	37	****	****	****	32.1%	****	****
12	福知山市	京都府	29	****	****	****	****	36.3%	****
13	丹波市	兵庫県	27	****	****	****	****	****	****
14	鳥取市	鳥取県	19	****	****	****	****	****	****
15	倉敷市	岡山県	17	****	****	****	****	****	****
16	堺市	大阪府	16	****	****	****	****	****	****
17	加古川市	兵庫県	14	****	****	****	****	****	****
18	宝塚市	兵庫県	13	****	****	****	****	****	****
19	高砂市	兵庫県	13	****	****	****	****	****	****
20	尼崎市	兵庫県	12	****	****	****	****	****	****
-	その他		470	19.1%	16.7%	20.8%	20.8%	11.5%	11.2%

■ 全体との比較

- 朝来市は男性10~34歳が多く、女性10~34歳が顕著に多い。
- 豊岡市は女性50歳以上が顕著に多い。
- 姫路市は男性10~34歳と男性50歳以上が多く、女性5歳以上が顕著に多い。
- 神戸市は男性50歳以上と女性35~49歳が顕著に多い。
- 全体値：朝来市来訪者（宿泊者）の宿泊人泊数合計。

滞在時間分析

【性年齢層別 滞在時間】

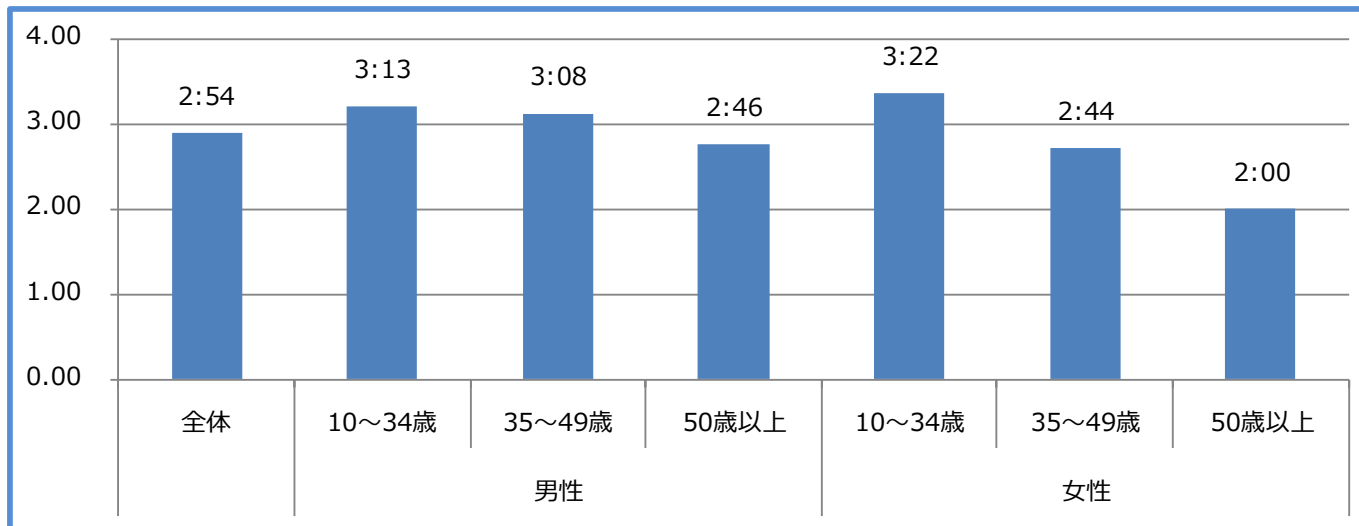

【旅程・カレンダー別 滞在時間】

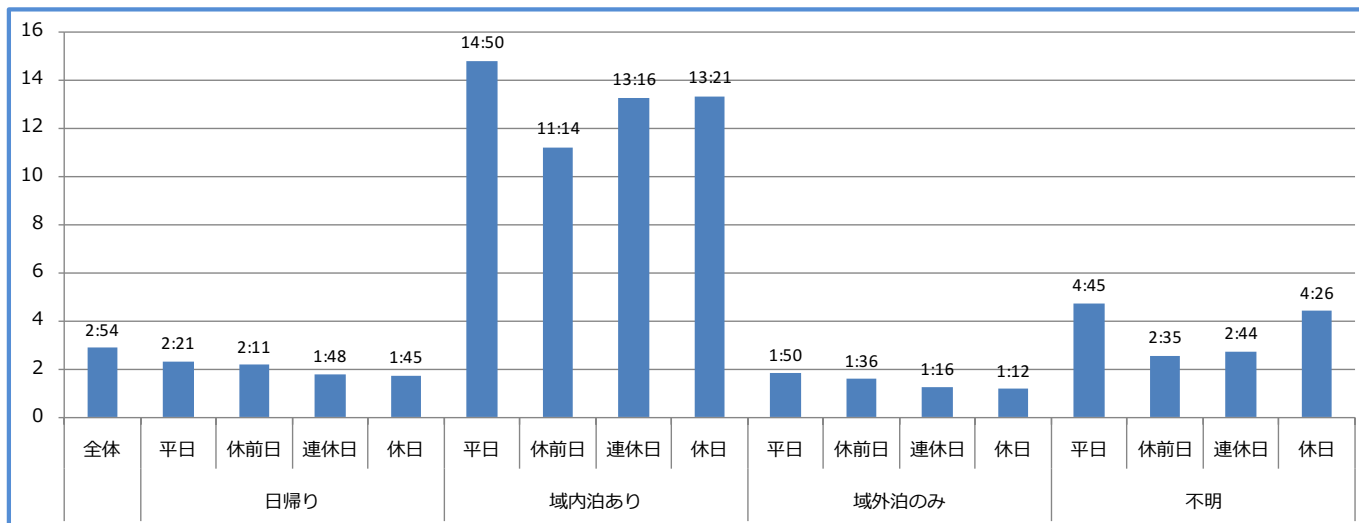

- 来訪者全体の平均は2時間54分。
- 来訪者全体と比較して、性年齢層別では女性10~34歳の滞在時間が最も長い。
- 旅程別では、域内泊あり来訪者の滞在時間が圧倒的に長い。

【性年齢層別 来訪者数】

順位	観光エリア名	来訪者数	男性			女性		
			10～34歳	35～49歳	50歳以上	10～34歳	35～49歳	50歳以上
1	道の駅まほろば	294	31	49	77	32	38	68
2	竹田城跡	284	51	31	56	42	35	69
3	城崎温泉	228	39	28	39	43	27	51
4	道の駅フレッシュあさご	137	13	15	23	38	27	20
5	生野銀山	107	****	12	25	27	****	22
6	立雲峡	72	15	****	****	****	****	****
7	道の駅あさご（村おこしセンター）	39	****	****	****	****	****	****
8								
9								
10								

【旅程・カレンダー別 来訪者数】

順位	観光エリア名	来訪者数	日帰り				域内泊あり				域外泊のみ				不明			
			平日	休前日	連休日	休日	平日	休前日	連休日	休日	平日	休前日	連休日	休日	平日	休前日	連休日	休日
1	道の駅まほろば	294	48	14	62	41	****	****	14	****	18	20	34	17	****	****	****	****
2	竹田城跡	284	25	****	38	30	13	24	30	****	32	****	41	24	****	****	****	****
3	城崎温泉	228	12	****	****	****	****	****	14	****	32	25	73	30	****	****	****	****
4	道の駅フレッシュあさご	137	13	****	25	24	****	****	****	****	20	****	22	****	****	****	****	****
5	生野銀山	107	15	****	20	21	****	****	****	****	****	****	23	****	****	****	****	****
6	立雲峡	72	****	****	****	****	****	12	13	****	****	****	****	****	****	****	****	****
7	道の駅あさご（村おこしセンター）	39	****	****	****	****	****	****	****	****	****	****	****	****	****	****	****	****
8																		
9																		
10																		

- ・ 「道の駅まほろば」への来訪者が294人と最も多い。
- ・ 「道の駅まほろば」は一般道だけでなく、北近畿豊岡道路(春日和田山道路)とも繋がっているため、有料道路利用者の立ち寄りスポットにもなっている可能性も考えられる。
- ・ 来訪者数：各観光エリアの来訪者数。2箇所以上来訪者は各々の観光エリアでカウントされます。また、朝来市来訪者のうち、観光エリアに来訪していない人は含まれません。

【性年齢層別 滞在時間】

順位	観光エリア名	来訪者数	平均滞在時間	男性			女性		
				10~34歳	35~49歳	50歳以上	10~34歳	35~49歳	50歳以上
-	全体	-	2:03	2:16	2:07	1:41	2:18	1:49	2:30
1	城崎温泉	228	6:18	6:17	6:13	5:28	7:07	5:18	8:21
2	立雲峡	72	1:14	1:41	1:34	1:28	0:41	0:46	0:45
3	生野銀山	107	1:10	1:08	1:06	1:12	1:18	1:07	1:12
4	竹田城跡	284	1:07	1:04	1:22	0:57	1:06	1:09	0:59
5	道の駅まほろば	294	1:07	1:06	1:14	0:57	1:32	1:02	1:06
6	道の駅フレッシュあさご	137	0:46	0:26	0:47	0:33	0:40	1:07	0:31
7	道の駅あさご (村おこしセンター)	39	0:43	0:24	0:59	0:36	0:30	0:26	0:25
8									
9									
10									

【旅程別 滞在時間】

順位	観光エリア名	来訪者数	平均滞在時間	日帰り				域内泊あり				域外泊のみ				不明			
				平日	休前日	連休日	休日	平日	休前日	連休日	休日	平日	休前日	連休日	休日	平日	休前日	連休日	休日
-	全体	-	2:03	0:57	1:37	0:47	0:57	1:54	1:33	2:55	3:32	2:42	2:50	2:52	3:54	4:00	3:03	2:00	3:18
1	城崎温泉	228	6:18	1:46	2:49	1:42	1:41	1:19	10:45	7:05		7:15	7:07	6:42	9:04	7:03	1:15	4:15	13:15
2	立雲峡	72	1:14	0:56		0:28	0:33	1:37	0:43	1:58	2:49	1:00	1:00	0:41	0:40		2:00	0:45	
3	生野銀山	107	1:10	1:04	1:38	1:11	1:10	1:00		1:08		1:27	0:45	1:10	1:04			1:23	
4	竹田城跡	284	1:07	0:52	1:18	0:56	1:04	2:03	1:11	1:12	2:00	1:06	1:14	0:59	1:08	1:45	1:00	0:45	1:23
5	道の駅まほろば	294	1:07	0:54	1:55	0:38	0:58	2:15	1:42	4:41	9:30	0:39	0:46	0:41	0:40	0:30	7:00	0:38	0:45
6	道の駅フレッシュあさご	137	0:46	0:38	0:28	0:29	0:35	3:09	0:15	1:55		0:55	0:45	0:37	0:51	0:38	0:15	0:45	0:23
7	道の駅あさご (村おこしセンター)	39	0:43	0:30	1:00	0:18	0:32	0:38	0:38	1:30		0:30	0:30	0:26		3:30	0:45		0:45
8																			
9																			
10																			

- 「城崎温泉」での滞在時間が最も長い。
- 来訪者数：各観光エリアの来訪者数。2箇所以上来訪者は各々の観光エリアでカウントされます。また、朝来市来訪者のうち、観光エリアに来訪していない人は含まれません。

時間帯別流入出分析

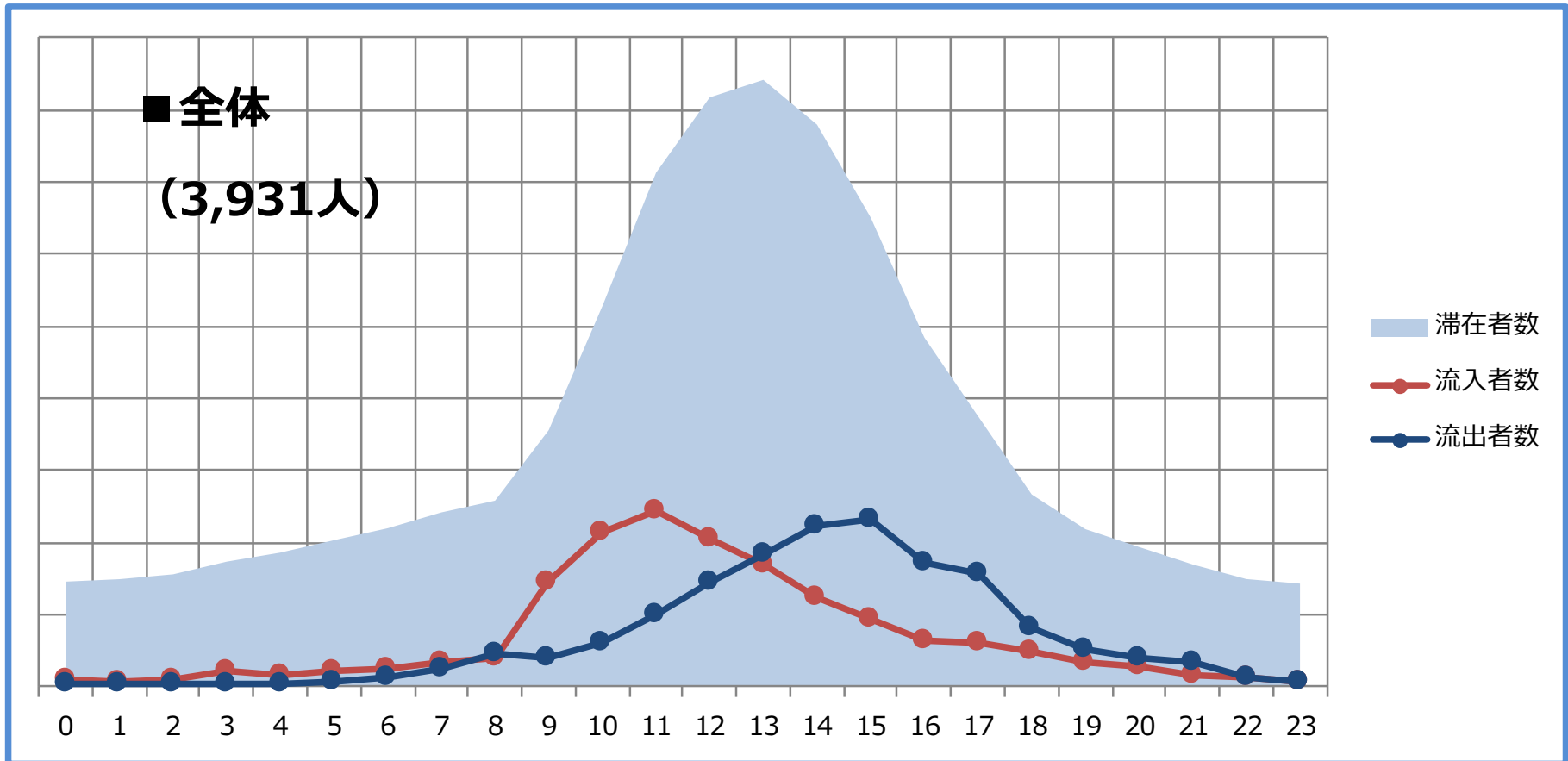

・ 滞在者のピークタイムは、11～15時台。

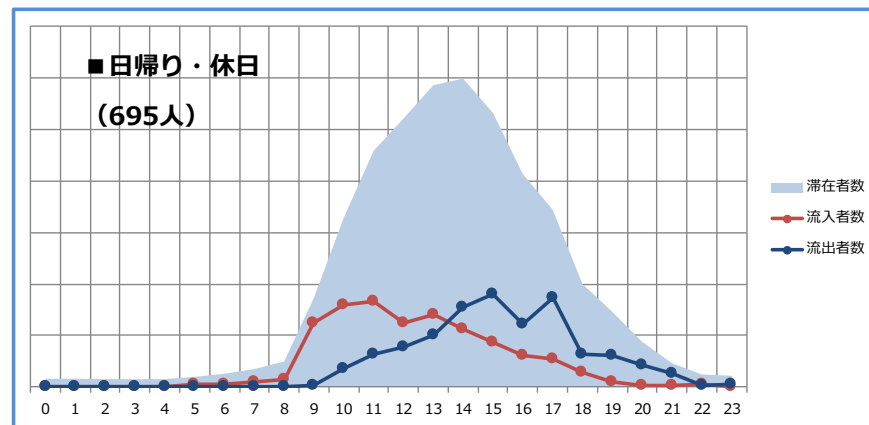
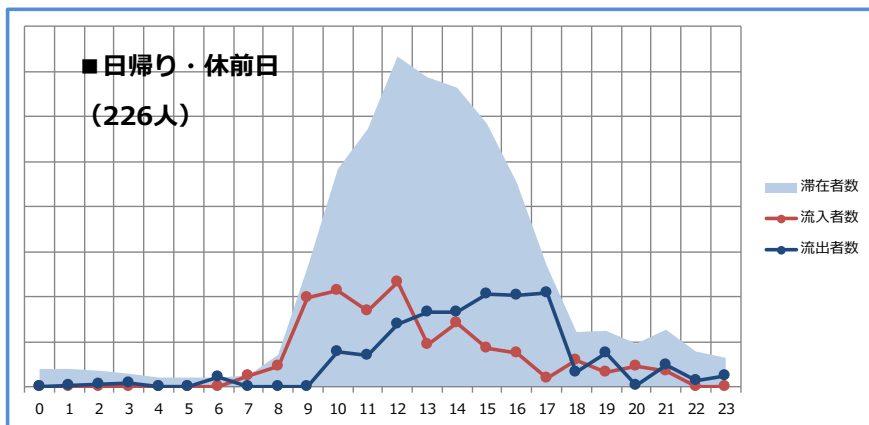
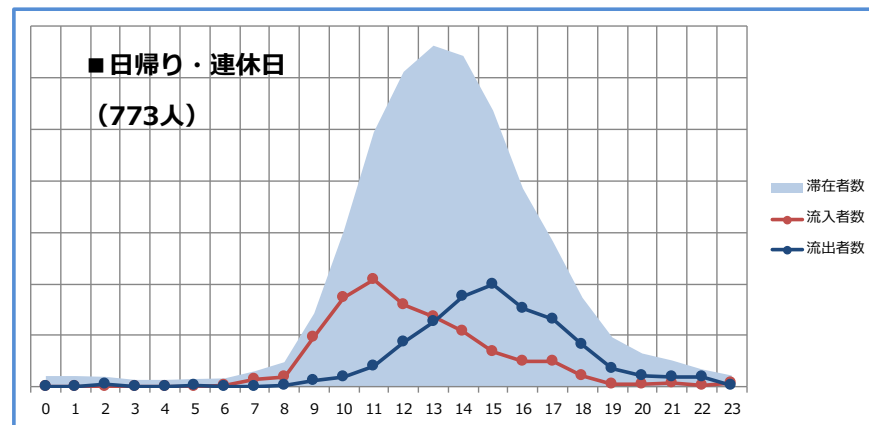
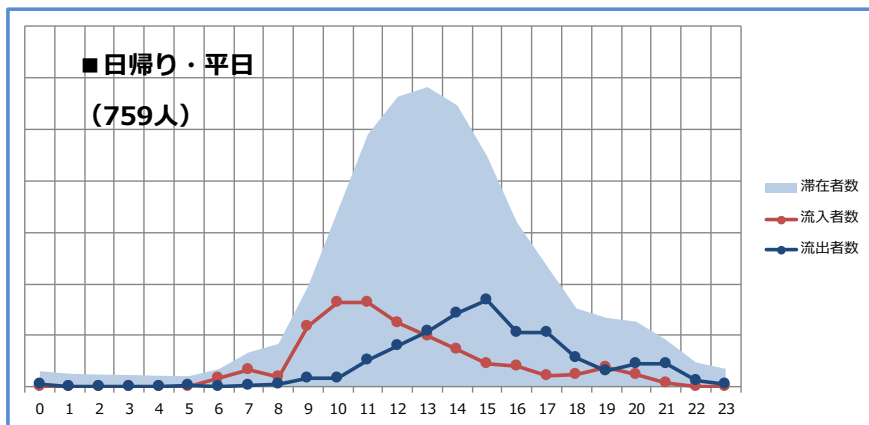

- ・ カレンダー別の滞在者ピークタイムには大きな差がない。

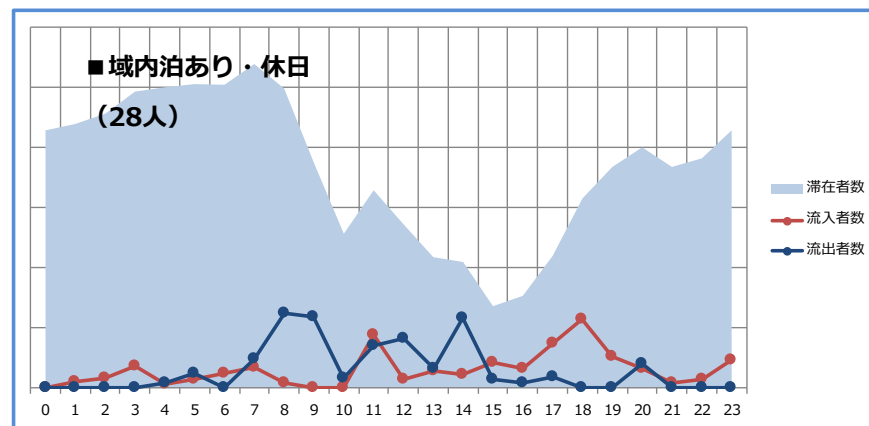
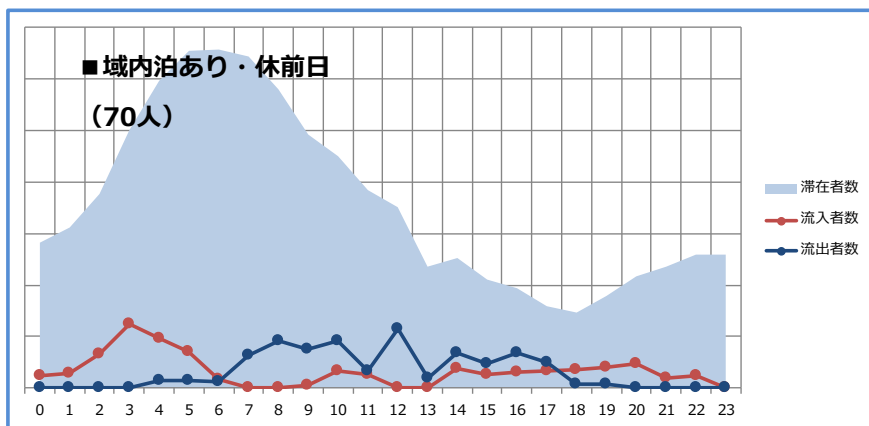
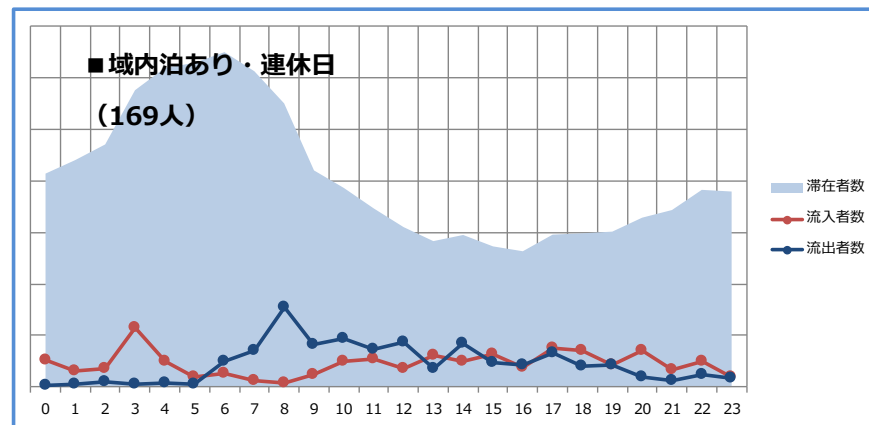
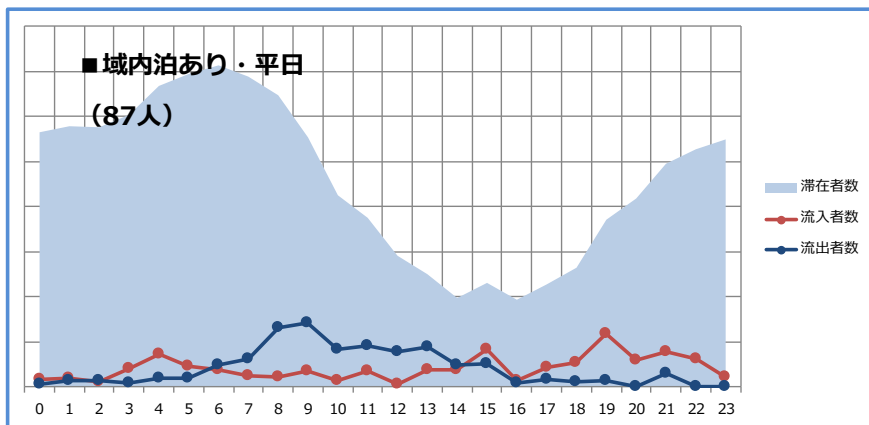

・ カレンダー別の滞在者ピークタイムには大きな差がない。
※平日、休前日、休日については、サンプルが少ないため参考値。

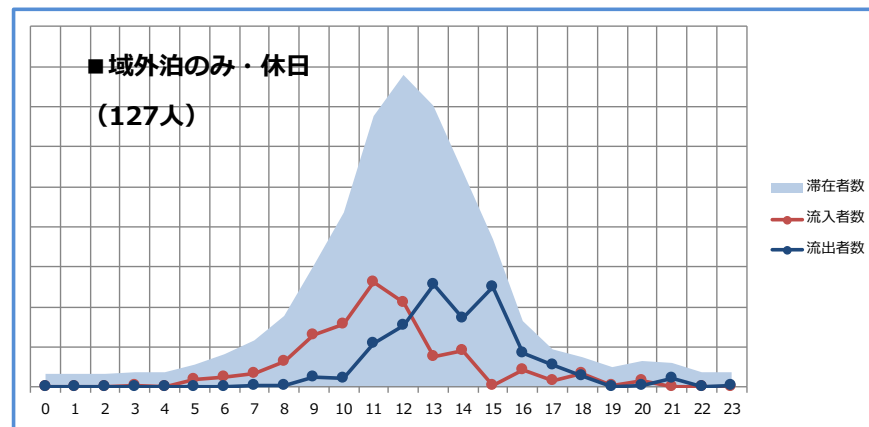
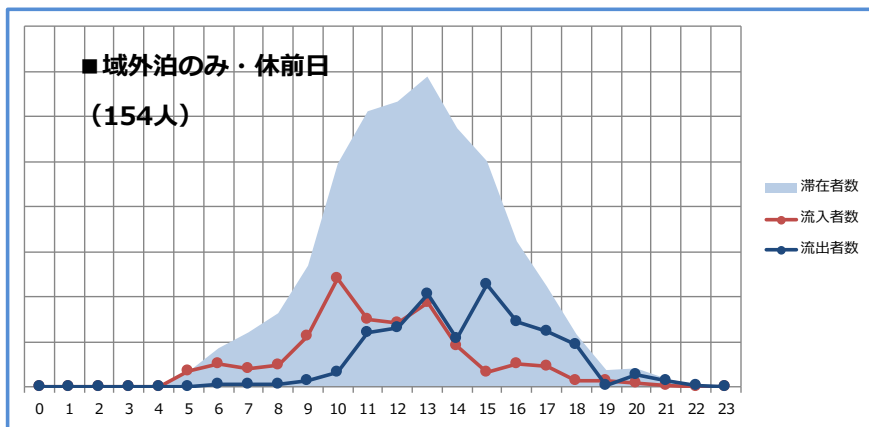
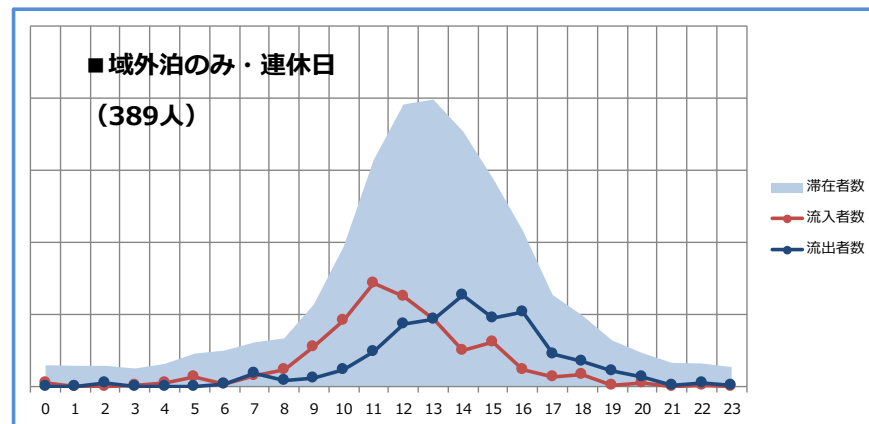
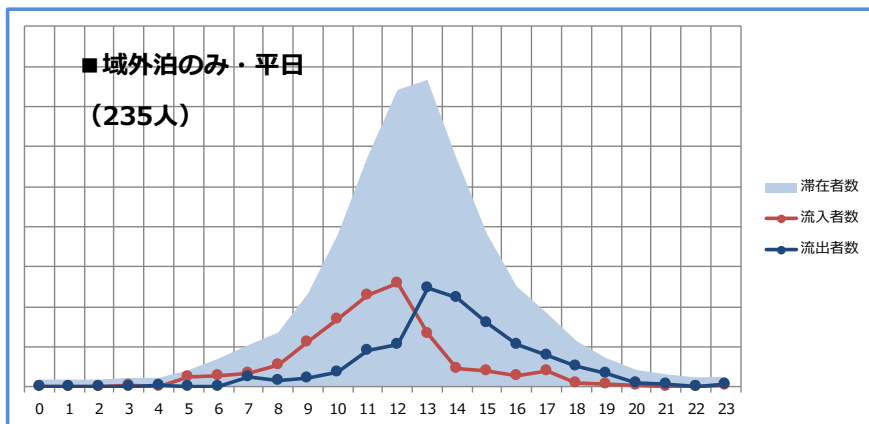

- ・ カレンダー別の滞在者ピークタイムには大きな差がない。

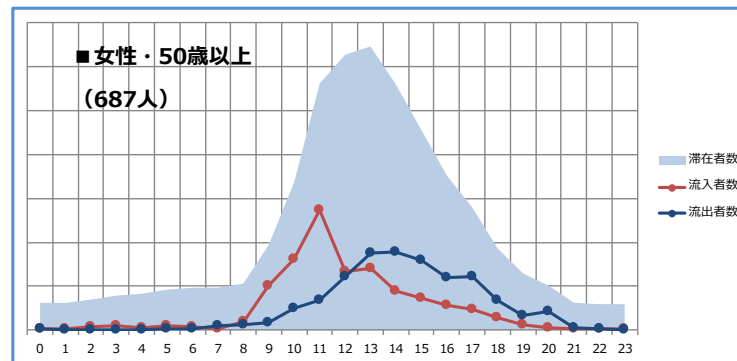
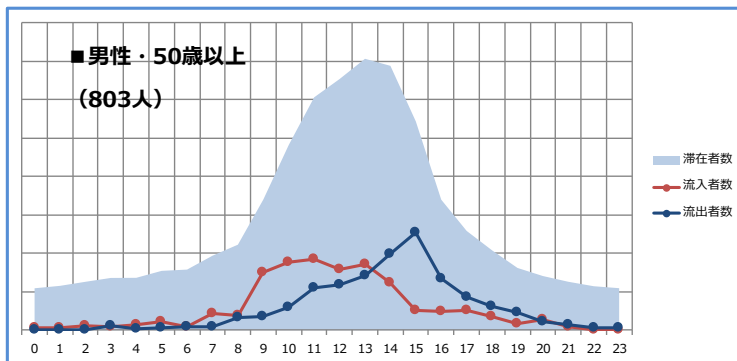
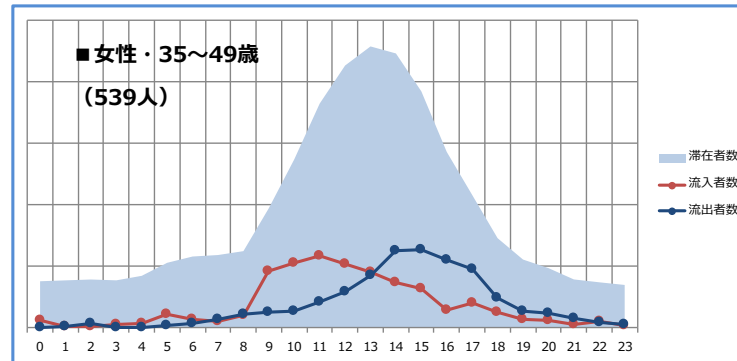
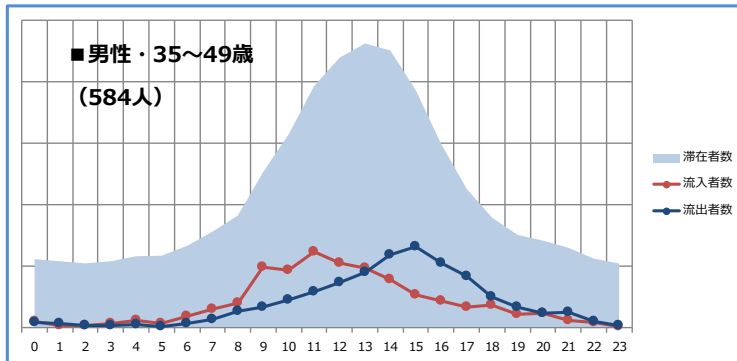
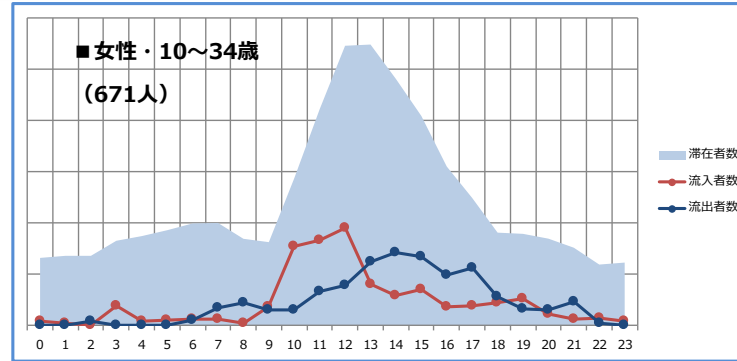
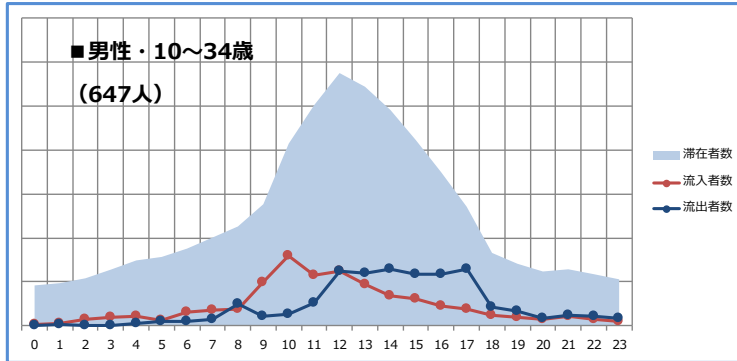

- 性年齢層別の滞在者ピークタイムには大きな差がない。

周遊分析

【性年齢層別 平均周遊箇所数】

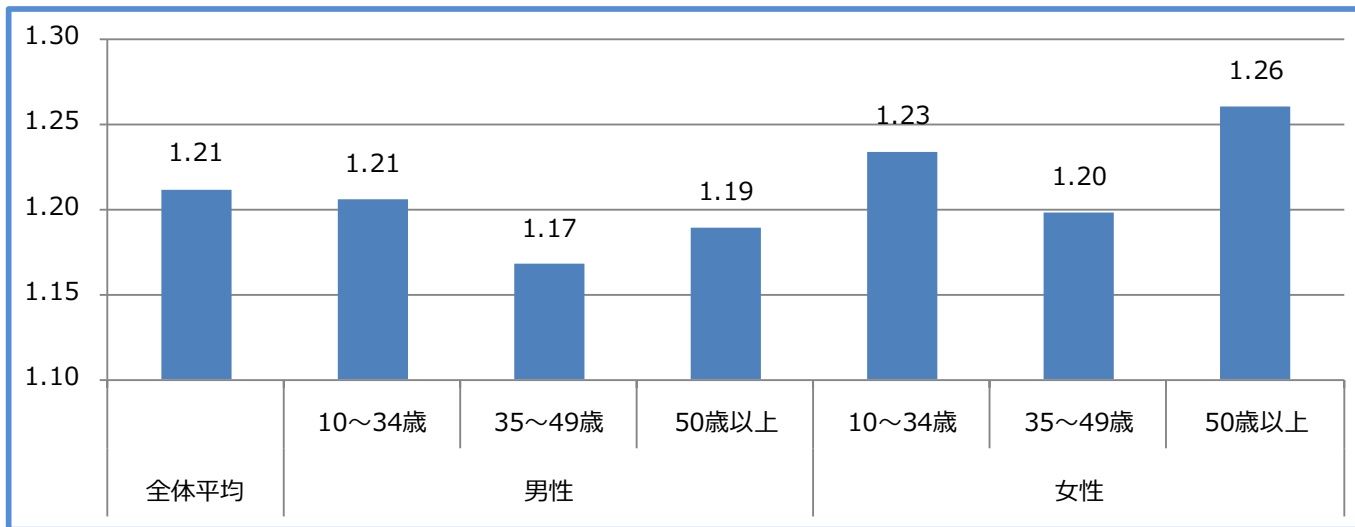

【旅程別 平均周遊箇所数】

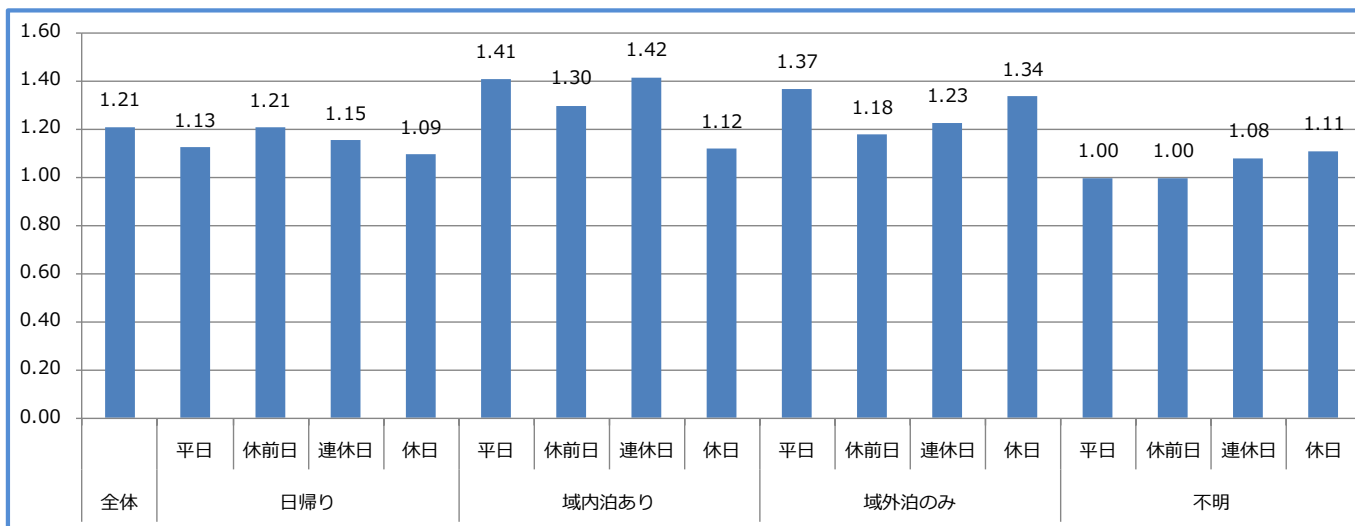

- 朝来市来訪者の平均周遊箇所数は1.21箇所となった。
- 旅程別では、日帰り旅程者よりも宿泊旅程者の方が、平均周遊箇所数が多い傾向が見られる。

【複数観光エリア来訪者 周遊ルートランキング】 2箇所以上来訪者：190人 1箇所来訪者：768人 観光エリア来訪なし：2,973人

順位	周遊コース	来訪者数	構成比
1	竹田城跡 ⇄ 城崎温泉	33	17.2%
2	竹田城跡 ⇄ 立雲峡	28	14.7%
3	竹田城跡 ⇄ 道の駅まほろば	25	13.2%
4	道の駅まほろば ⇄ 城崎温泉	22	11.4%
5	道の駅フレッシュあさご ⇄ 城崎温泉	15	7.8%
6	生野銀山 ⇄ 城崎温泉	11	5.7%
7	竹田城跡 ⇄ 道の駅フレッシュあさご	11	5.6%
8			
9			
10			
11			
12			
13			
14			
15			
16			
17			
18			
19			
20			
-	その他	46	24.4%
-	合計	190	100.0%

- 複数観光エリア来訪者の周遊ルートは「竹田城跡 ⇄ 城崎温泉」が17.2%と最も多い。
- 複数観光エリア周遊ルート上位5位のうち、上位3ルートが「竹田城跡」を含むルートとなった。
- 域外宿泊者の内、豊岡市での宿泊者が多いのは、朝来市内での観光前後に「城崎温泉」へ足を運ぶ来訪者が多いことが、原因の1つと考えられる。
- **合計値：朝来市来訪者のうち、2箇所以上観光エリアを来訪した人の合計。**

順位	周遊コースTOP5	構成比
1	竹田城跡 ⇄ 城崎温泉	17.2%
2	竹田城跡 ⇄ 立雲峡	14.7%
3	竹田城跡 ⇄ 道の駅まほろば	13.2%
4	道の駅まほろば ⇄ 城崎温泉	11.4%
5	道の駅フレッシュあさご ⇄ 城崎温泉	7.8%

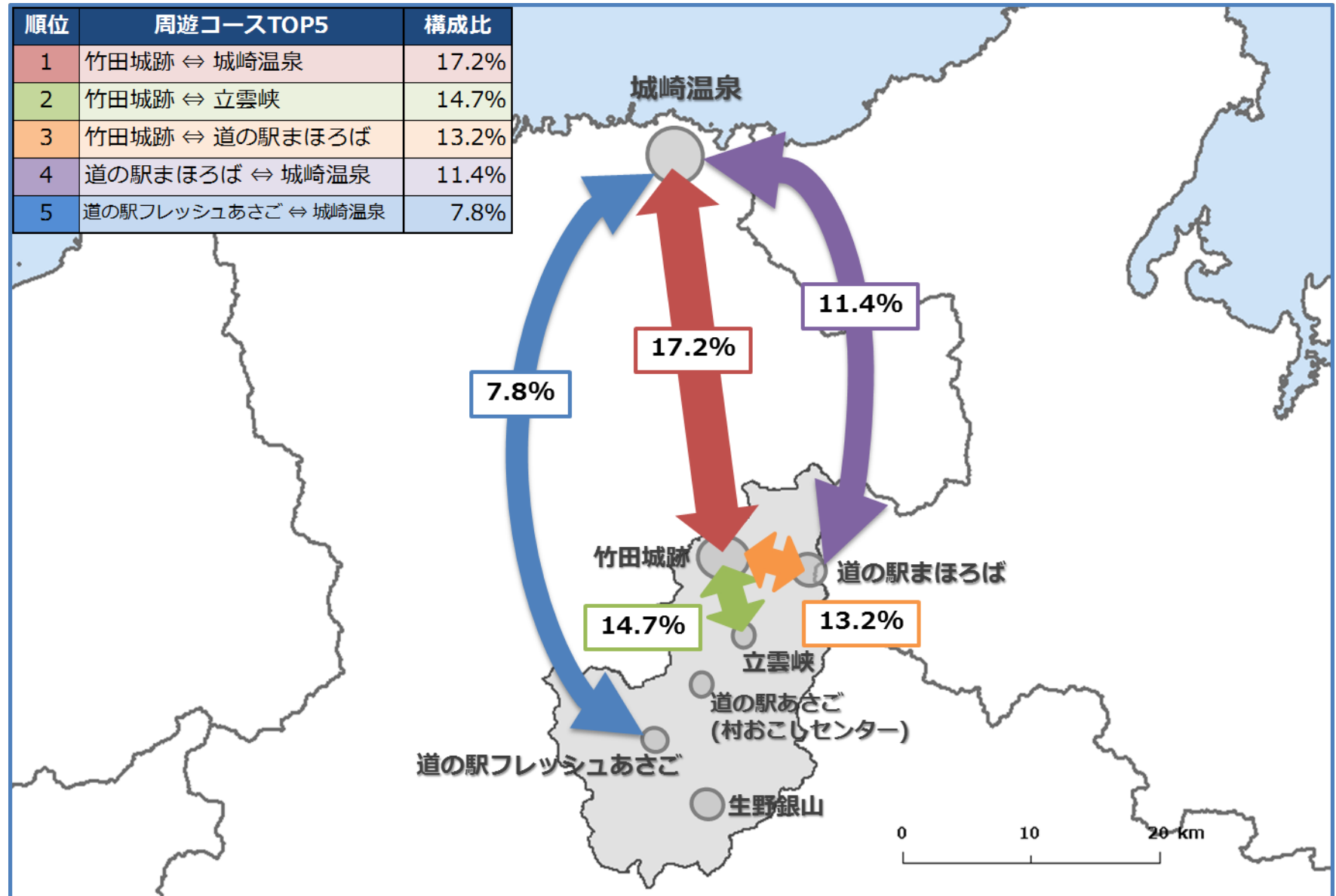

順位 (全体)	順位 (市内)	周遊コースTOP7	構成比
1	-	竹田城跡 ⇄ 城崎温泉	17.2%
2	1	竹田城跡 ⇄ 立雲峡	14.7%
3	2	竹田城跡 ⇄ 道の駅まほろば	13.2%
4	-	道の駅まほろば ⇄ 城崎温泉	11.4%
5	-	道の駅フレッシュあさご ⇄ 城崎温泉	7.8%
6	-	生野銀山 ⇄ 城崎温泉	5.7%
7	3	竹田城跡 ⇄ 道の駅フレッシュあさご	5.6%

