

人と人がつながり 幸せが循環するまち

ASAGO

2024
No. 230

5

広報朝来



- P2 令和5年度下半期財政状況の公表
- P3 各区長の紹介
- P4 新規採用職員の紹介

令和5年度下半期

財政状況を公表します

▶問い合わせ先
財務課 ☎ 672-6118

令和5年度下半期（10月1日～3月31日）の市の財政状況をお知らせします。

1 歳入歳出の予算の執行状況

▶一般会計（歳入）

（単位：円）

款	予算額	収入済額	収入割合
市税	4,170,151,000	4,112,859,271	98.6%
地方譲与税	246,800,000	251,457,000	101.9%
利子割交付金	1,400,000	1,726,000	123.3%
配当割交付金	35,500,000	31,612,000	89.0%
株式等譲渡所得割交付金	22,600,000	33,666,000	149.0%
法人事業税交付金	43,000,000	69,830,000	162.4%
地方消費税交付金	736,000,000	704,029,000	95.7%
ゴルフ場利用税交付金	14,500,000	14,962,640	103.2%
自動車取得税交付金	0	2,026,542	皆増
環境性能割交付金	22,600,000	36,892,000	163.2%
地方特例交付金	26,300,000	30,387,000	115.5%
地方交付税	7,582,919,000	8,030,305,000	105.9%
交通安全対策特別交付金	5,700,000	4,443,000	77.9%
分担金及び負担金	162,848,000	87,924,233	54.0%
使用料及び手数料	600,384,000	554,354,706	92.3%
国庫支出金	2,623,692,000	2,115,303,001	80.6%
県支出金	1,619,159,000	770,358,330	47.6%
財産収入	81,443,000	46,273,025	56.8%
寄附金	538,871,000	535,057,208	99.3%
繰入金	1,348,879,000	0	0.0%
繰越金	238,856,000	239,590,229	100.3%
諸収入	478,598,000	446,167,857	93.2%
市債	1,039,900,000	0	0.0%
歳入合計	21,640,100,000	18,119,224,042	83.7%

▶一般会計（歳出）

（単位：円）

款	予算額	支出済額	支出割合
議会費	185,066,000	176,904,231	95.6%
総務費	3,384,180,000	2,587,287,578	76.5%
民生費	6,121,734,000	4,403,930,347	71.9%
衛生費	2,312,211,000	1,990,603,537	86.1%
労働費	9,541,000	4,965,005	52.0%
農林水産業費	1,158,678,000	788,660,937	68.1%
商工費	706,920,000	510,620,354	72.2%
土木費	1,788,081,000	1,311,780,321	73.4%
消防費	800,530,000	754,876,723	94.3%
教育費	2,124,470,000	1,454,735,262	68.5%
災害復旧費	31,801,000	15,297,732	48.1%
公債費	2,960,312,000	2,336,261,958	78.9%
諸支出金	1,000	0	0.0%
予備費	56,575,000	0	0.0%
歳出合計	21,640,100,000	16,335,923,985	75.5%

▶特別会計・公営企業会計

（単位：円）

会計名	歳入予算額	収入済額	収入割合	歳出予算額	支出済額	支出割合	
国民健康保険	3,296,300,000	2,609,781,928	79.2%	3,296,300,000	2,682,836,043	81.4%	
宅地開発事業	14,400,000	7,108,734	49.4%	14,400,000	0	0.0%	
休日診療所	16,900,000	5,891,000	34.9%	16,900,000	13,325,076	78.8%	
介護保険	4,044,700,000	3,231,765,750	79.9%	4,044,700,000	3,341,751,997	82.6%	
後期高齢者医療	520,000,000	378,771,456	72.8%	520,000,000	438,046,387	84.2%	
財産区	28,400,000	3,894,479	13.7%	28,400,000	156,680	0.6%	
水道事業	収益的	741,513,000	724,419,827	97.7%	727,887,000	634,946,031	87.2%
	資本的	240,793,000	193,886,000	80.5%	586,557,000	479,220,923	81.7%
工業用水道事業	収益的	18,082,000	14,138,247	78.2%	19,112,000	13,172,737	68.9%
	資本的	2,431,000	2,123,000	87.3%	2,431,000	2,123,000	87.3%
下水道事業	収益的	1,328,083,000	1,192,606,541	89.8%	1,124,965,000	986,993,688	87.7%
	資本的	467,274,000	470,423,925	100.7%	921,414,500	749,411,467	81.3%

2 基金の状況

（単位：円）

会計名	基金名	3月末残高
一般	財政調整基金	4,765,565,981
	減債基金	9,550,628
	その他特定目的基金	6,426,360,804
	土地開発基金	446,989,333
国保	財政調整基金	223,918,456
介護	介護保険給付費準備基金	270,886,933
財産区	生野財産区基金	125,523,704
合計		12,268,795,839

3 地方債の状況

（単位：円）

会計名	3月末残高
一 般	12,740,924,690
水 道 事 業	2,423,474,845
下 水 道 事 業	2,603,655,848
合計	17,768,055,383

4 一時借入金の状況（令和6年3月31日現在）

令和5年度の一時借入金限度額は、一般会計20億円、国民健康保険特別会計2億円、水道事業会計1億円、下水道事業会計1億円となっており、各会計とも借入実績はありません。

各区長の紹介

令和6年度の朝来市連合区長会を構成する、区長の皆さんを紹介します。なお、令和6年度の朝来市連合区長会の役員については、6月号に掲載します。

▶問い合わせ先

市民協働課 ☎ 672-3065
 生野支所 ☎ 679-2240
 和田山地域振興課 ☎ 672-6137
 山東支所 ☎ 676-2080
 朝来支所 ☎ 677-1165

▶令和6年度朝来市区長名簿一覧（敬称略）

	区名	区長名	区名	区長名	区名	区長名	区名	区長名
生野	生野1区	太 幸 五 朗	生野新町	笠 谷 正 彦	上生野	橋 本 隆 司	小田和	足 立 稔
	生野2区	小 島 剛	奥銀谷	高 田 元	黒川	竹 村 幸 男	北真弓	西 畑 博 彦
	生野3区	能 見 勇 八 郎	小野	古 川 淳 生	猪野々	尾 崎 祥 臣	南真弓	小 田 正 儀
	生野4区	相 見 博 史	生野緑ヶ丘	増 子 善 昭	白口	石 田 誠	川尻	日 下 部 文 雄
	生野6区	小 牧 征 男	竹原野	白 瀧 直 之	円山	夜 久 賢 司	栃原	上 谷 廣 志
和田山	林垣	福 山 智	土田	森 田 勉	枚田岡	山 本 正 之	竹田中町	國 眼 厚 志
	緑ヶ丘	北 山 公 彦	西土田	鳥 井 匠 巳	玉置	北 垣 隆 司	竹田上町	松 本 昌 幸
	秋葉台1区	和 田 秀 樹	宮田	丸 山 雅 清	桑原	安 積 茂 年	竹田新町	藤 岡 秀 夫
	秋葉台2区	枚 田 達 広	高瀬	足 立 勝	柳原	後 藤 謙 介	殿町	中 島 和 広
	秋葉台3区	南 光 章 仁	法道寺	細 見 美 由	駅北	本 谷 一 郎	旭町	片 岡 浩 志
	秋葉台4区	吉 岡 越 朗	岡	柴 本 満	駅前	中 島 茂 仁	東町	永 井 一
	寺内	下 村 俊 郎	芳賀野	後 藤 敏 夫	白井	足 立 勝 彦	栄町	太 田 則 之
	万葉台	藤 原 優 次	宮内	小 谷 基 継	宮	安 達 正 樹	安井	島 野 義 浩
	高生田	松 上 和 生	高田	橋 本 昌 和	久田和	野 口 義 栄	殿	西 垣 強
	室尾	石 山 博 則	和田山上町	山 本 裕 二 郎	東和田	衣 川 久 嗣	三波	小 谷 誠
	市場	天 野 正 樹	和田山京口	中 村 健 一	中	須 磨 芳 幸	藤和	藤 原 三 根 男
	和田	佐 藤 清 四 郎	和田山本町	小 山 裕	野村	太 田 茂	久留引	藤 井 昌 和
	竹ノ内	藤 原 克 己	和田山新町	垣 尾 幸 博	岡田	濱 利 樹	加都	小 山 敏 幸
	内海	長 野 久 司	枚田	吉 田 伸 吾	弥生が丘1区	富 田 満	筒江	足 立 明 人
	朝日	大 森 げ ん	市御堂	山 本 稔	弥生が丘2区	新 宮 郁 朗	久世田	中 井 勝 司
	寺谷	小 山 忠 幸	比治	笠 垣 久	竹田下町	平 松 慎 一	城南台	中 治 貞 則
	東谷	日 下 部 義 伸	法興寺	尾 花 秀 規	米屋町	松 浦 修 三		
	平野	岡 本 道 彦	立ノ原	石 田 勝 久	観音町	松 浦 直 樹		
	山東	滝田	田 路 淳 三	野間	福 本 敏 久	西地	古 寺 雄 一	溝黒
大垣		本 田 岳 昭	田ノ口	衣 川 洋 司	西谷	中 島 正 之	山歳	石 田 秀 樹
矢名瀬下町		奥 藤 俊 之	金浦	波 多 野 利 和	比叡	吉 池 次 男	喜多垣	池 田 清
矢名瀬中町		小 谷 豊 彦	諏訪	藤 岡 達 夫	東	中 尾 盛 雄	迫間	太 田 清 翁
川原町		藤 尾 泰 彦	大月	太 田 正 明	柴	安 達 至	与布土	松 本 政 昭
上ヶ町		谷 村 巧	向大道	小 山 昭 二	一品	藤 原 貴 美 夫	森	勝 山 清
末歳		松 本 康 男	楽音寺	奥 武 史	上早田	西 三 千 穂	三保	衣 川 修 二
新堂		水 谷 恒 夫	清水町	習 田 和 裕	早田	西 田 勲	越田	垣 尾 徳 雄
大内		波 多 野 哲 朗	小谷	池 本 則 夫	和賀	小 谷 常 尚	柿坪	木 村 真 留
塩田		掃 部 憲 行	田中	柿 本 政 広	柘木	増 田 健 二		
朝来		物部	長 崎 睦 澤		山 本 健 次	新井3区	大 田 垣 強	羽瀨
	桑市	尾 崎 靖 宏	山内	松 本 早 正	八代	青 田 勉	口田路	米 田 義 和
	上八代	高 品 浩	納座	衣 川 勤	山本	今 村 智 弘	中田路	杉 谷 和 明
	立脇	三 浦 雅 幸	川上	秋 山 武	土肥	山 田 覚	奥田路	西 垣 春 男
	愛タウン	吉 岡 秀 年	山口	玉 川 明	老波	足 立 修	元津	木 村 繁
	多々良木	北 村 芳 樹	立野	谷 口 定 司	佐中	藤 本 浩 美	上岩津	藤 本 利 幸
	石田	日 下 保 幸	新井1区	椿 野 恒 男	平野	清 水 正		
	伊由市場	田 中 元 之	新井2区	太 田 垣 總 一 郎	神子畑	仙 賀 龍 也		

新規採用職員紹介

4月1日付で、朝来市に新しく着任した職員と新規採用職員を紹介します。

京住 真志
都市政策部
都市政策課長
(兵庫県からの人事交流)



市民の皆さんの幸せのため、目先の事象に捉われず精一杯業務に取り組みます。

浦野 裕之
教育委員会
学校教育課指導係長
(兵庫県教育委員会からの人事交流)



朝来市の児童生徒の「生きる力」を育むため、力を尽くします。

片岡 修
教育委員会
学校教育課主査
(兵庫県教育委員会からの人事交流)



市民の皆さん、そして朝来市の子どもたちのために精一杯頑張ります。

中村 聡
企画総務部
総務課係長



職員の皆さんが抱える問題の解決に手がかりを提供できれば幸いです。

竹中 遥香
山東支所
主事



市職員として自分にできることを精一杯頑張っていこうと思います。

藤原 紗季
朝来支所
主事



明るく笑顔で頑張ります!よろしくお願いたします。

高本 健司
市民生活部
市民課主事



仕事を早く覚え、窓口で自信を持って対応できるよう頑張りたいです。

小山 浩平
健康福祉部
高年福祉課主事



何事にも前向きに取り組め、朝来市に貢献できるよう努力いたします。

田上 舞夏
健康福祉部
健康づくり推進課主事



市民の皆さんのお役に立てるよう、一生懸命取り組みます。

安達 瑞歩
子どもみらい部
子育て支援課主事



地域の皆さんが健康で幸せに暮らすことができるよう尽力して参ります。

船富 督史
産業振興部
観光交流課主事



朝来市って面白い!と感じてもらえるまちづくりに全力で貢献します!

鈴木 麻奈翔
糸井こども園
保育教諭



青森県からきました!朝来市に貢献できるよう頑張ります!

片芝 菜摘
大蔵こども園
保育教諭



子どもたちが笑顔で元気に園生活を送れるように笑顔で一生懸命頑張ります。

田中 佑典
クリーンセンター和田山事業所
技能員



市民の皆さんのお役に立てるよう一生懸命頑張ります。

三輪 和志
クリーンセンター和田山事業所
技能員



市民の皆さんのために頑張ります。よろしくお願いたします。

▼問い合わせ先
総務課 ☎672-6115

校長先生・教頭先生の異動

※()内は前職

【転入・昇任・転任・再任用】

▼生野中学校教頭

藤本 美千代 (東河小学校教頭)

▼朝来中学校教頭

垣尾 浩子 (梁瀬中学校主幹教諭)

▼和田山中学校教頭

松本 隆 (朝来中学校教頭)

▼和田山中学校主幹教諭

井本 泰 (生野中学校主幹教諭)

▼枚田小学校校長

梶原 秀規 (山口小学校長)

▼竹田小学校校長

小島 鉄弘 (枚田小学校教頭)

▼糸井小学校校長

志水 健一 (和田山中学校教頭)

▼梁瀬小学校校長

南光 美津子 (枚田小学校長)

▼山口小学校校長

小畑 俊史 (養父市立伊佐小学校教頭)

▼枚田小学校教頭

鷗 智行 (中川小学校教頭)

▼東河小学校教頭

藤原 泰宏 (生野小学校主幹教諭)

▼中川小学校教頭

田中 雅人 (朝来市教育委員会学校教育課)

▼退職

清水 雅彦 (糸井小学校長)

羽瀨 義夫 (梁瀬小学校長)

【お詫び】4月10日「市職員の人事異動」の記載に誤りがありました。正しくは次のとおりです。お詫びして訂正いたします。
(正) こどもみらい部子育て支援課課長補佐兼こども健やか係長 坂本 美里

朝来市まちづくり功績者表彰



左から、川見さん、高島さん、垣尾さん、和田山中学校ソフトテニス部顧問青池郁弥先生（高本さんと高階さんの代理で表彰状を授与）

市は3月25日㊦、市の名声を高め、市民に勇気や感動を与えたとして、「朝来市まちづくり功績者表彰（スポーツ賞・文化賞）」を贈りました。
※学年は表彰贈呈時

〔スポーツ賞（個人）〕

◎川見 光さん（但馬アスリートクラブ）
兵庫県中学校陸上競技新人大会

1年男子100メートル 第2位

◎高島 蒼大さん（但馬アスリートクラブ）
第47回兵庫県小学生陸上競技大会

男子共通4×100メートル 第1位

2023兵庫県小学生陸上競技秋季記録会

男子共通4×100メートル（50秒42）
※15年ぶりとなる男子小学生新記録

◎高本 明奈さん（和田山中学校2年生）
兵庫県中学校新人ソフトテニス大会

女子個人戦 準優勝

◎高階 愛理さん（和田山中学校2年生）
兵庫県中学校新人ソフトテニス大会

女子個人戦 準優勝

〔文化賞（個人）〕

◎垣尾 実子さん（和田山中学校3年生）
第73回「社会を明るくする運動」

作文コンテスト 中学生等の部

兵庫県保護司会連合会会長賞

中学生の税についての作文

兵庫県納税貯蓄組合総連合会会長賞



兵庫県知事賞受賞

（公社）兵庫県畜産協会主催の「令和5年度兵庫県堆きゅう肥共励会」で、(株)あさご有機の堆肥が、昨年に引き続き最優秀賞の兵庫県知事賞に選ばれました。
今回の賞は、肉牛や乳牛などのふんを使った「大家畜の部」で、2年連続3回目の受賞となります。同社の西垣 優社長は「さらにいい堆肥がつけられるように、これからも努力していきたい」と話されました。



女性初のスキー技術員に選出

朝来市出身の森田千陽さん（写真右から3番目）が、兵庫県内女性初の全日本スキー連盟スキー技術員として選出されました。
森田さんは、3歳から朝来スキークラブに所属し、全日本スキー技術選手権大会に出場するなど選手としても活躍されています。森田さんは「未来を担う人材の育成のため、技術員としてスキーの普及発展に努めていきたいです」と話されました。

能登半島地震義援金

わだやま合唱団の皆さんが、3月21日㊦に市役所を訪れ、能登半島地震の被災地への義援金を天野副市長に手渡されました。

同団体は、3月10日㊦に開催された「わだやま合唱団結成45周年記念演奏会」にて、義援金を募りました。お預かりした義援金は令和6年度能登半島地震兵庫義援金募集委員会を通じて被災地へ届けられます。

健幸づくりポイント事業 令和6年度参加者募集

市は、市民の皆さんが健やかで幸せに暮らすことができるよう健康づくりの一貫として「健幸づくりポイント事業」を実施しています。この事業は運動や健（検）診を受診することでポイントが貯まり、ポイント数に応じて品物に交換や学校・自治協議会などに寄付ができます。

ぜひ参加いただき、楽しみながら健康づくりに取り組みましょう。

▶対象者

18歳以上の人で、市民(居住者含む)または市内の事業所などに通勤する人

▶実施期間

5月1日(水)～11月30日(土)

▶参加方法

あさGO！健幸づくりカレンダーを入手

※市保健センター、和田山地域振興課、各支所、生涯学習課、各地域自治協議会で配布

※市ホームページからダウンロード可

▶問い合わせ先

健幸づくり推進課 ☎672-5269

あさご日本語教室 ボランティア支援者募集

市連合国際交流協会は、在住外国人の子どもや大人に日本語学習の支援をしていただけるボランティア支援者を募集しています。

日本語の学習支援だけでなく、交流イベントなどを開催し、参加者が楽しいと思える教室づくりをしています。

▶開催日時

山東教室：毎週(水)
19時15分～20時15分
朝来教室：毎週(水)
19時15分～20時15分

※(水)の場合休み有

▶申込方法

ボランティア支援者・学習者は随時募集しています。下記まで問い合わせください。

▶問い合わせ先

朝来市連合国際交流協会
(事務局：人権推進課)
☎672-6122

募集

県営住宅入居者募集

市は、県営住宅の入居者を募集します。

▶募集する住宅

和田山枚田住宅1号棟
(和田山町枚田1656番地1)
①203号(3LDK)、②305号(3LDK)、
③404号(1DK)、④604号(1DK)

▶定員

①、②は同居者が3人以上
③、④は60歳以上の単身者のみ

▶家賃 15,200円～58,300円

▶申込期限 5月20日(水)まで

▶申込方法

都市政策課または各支所にある申込書に必要事項を記入のうえ、添付書類を添えて都市政策課または各支所にて申し込みください。

▶入居申込資格

- 申込者本人が、県内に居住地または勤務場所を有していること
 - 収入基準を満たしている人
 - 現在、同居し、または同居しようとする親族がある人
 - 入居許可日から14日以内に世帯員全員が入居できる人
- ※期間までに申し込みがない場合は、以降先着順とします。

▶問い合わせ先

都市政策課 ☎672-6127

デマンド型乗合交通愛称募集

市は、デマンド型乗合交通の愛称を募集します。

▶応募資格

市内在住、在勤、在学の人

▶募集期間

5月7日(水)～6月7日(金)

▶応募方法

専用の応募フォームへ入力。または応募用紙を市役所本庁舎、各支所に持参、郵送、ファックスにて提出してください。

※愛称が採用された人には、賞状および3万円を贈呈

▶問い合わせ先

都市政策課 ☎672-6127
ファックス 672-3440
toshiseisaku@city.asago.lg.jp

▶交通事故(3月)

人身事故 10人
死者 1人
負傷者 11人

▶救急・火災件数(3月)

救急・救助 134件
火災 0件

マイナンバーカード 休日・時間外窓口(予約制)

カードの交付・更新・申請受付を行います。開庁時間にお越しにならない人は、ぜひご利用ください。

▶日時(休日)

5月12日(水)、6月9日(土)
8時30分～12時

▶日時(時間外)

5月17日(金)、6月21日(金)
17時30分～19時

※開設日の3日前までに予約をお願いします。すべて予約が必要になります。

※交付の人は、本人確認書類と通知カード(お持ちの場合)を持参してください。

▶場所・問い合わせ先

市役所本庁舎1階
市民課 ☎672-6120

今月の税金など

納付は便利な口座振替で

軽自動車税
固定資産税 第1期

人のうごき

R6.3.31 現在(前月比)

	人口	前月比
総人口	28,022人	-104
男性	13,487人	-38
女性	14,535人	-66
世帯数	12,263世帯	39

自然増減 社会増減

出生：11 転入：135
死亡：33 転出：218

特許商標意匠等発明相談会

知財支援アドバイザーがアイデアの製品化、出願手続きなど特許についてさまざまな相談に応じます。

▶対象者

但馬地域内の事業者・企業

▶日時 6月14日(金) 13時～17時

※1人1時間程度

▶場所 豊岡商工会議所

(じばさん TAJIMA 6階)

▶費用 無料

▶内容 中小企業などの開発技術の知財全般、特許実用新案、意匠、商標著作権等知財全般の相談

▶申込期日 6月7日(金)まで

▶申込方法

下記まで問い合わせください。

▶問い合わせ先

豊岡商工会議所

☎ 0796-22-4456

動物愛護センターで「ネコとのふれあい体験」しませんか？

兵庫県動物愛護センター但馬支所では、家庭の居間を再現し、ネコの屋内飼育をイメージしやすくしたモデルルームがあり、ネコとふれあうことができます。ぜひ遊びにきて下さい。

▶日時 毎週(月)(木)

10時30分～11時30分、

14時～15時

※(月)(木)が(祝)の場合は休み

▶場所

動物愛護センター但馬支所 啓発棟

▶問い合わせ先

動物愛護センター但馬支所

☎ 666-8071



お知らせ

ファミリー・サポート・センター講習会を開催します

ファミリー・サポート・センター事業は、会員間の信頼関係に基づき、大切な子どもを預かる援助活動です。

子どもと「まかせて会員」の活動中の安全を確保するため、会員に適切な知識、技術を学んでいただくための講習会を開催します。この講習会を受講していただくことで預かりや送迎の援助活動が可能となります。

▶対象者

「まかせて会員」として援助活動を希望される人、その他どなたでも参加可能です。

▶開催場所

ジュピターホール研修室

▶開催日時 5月15日(水)

9時15分～16時30分

▶費用 無料(託児もあります)

▶定員 15人

▶申込期日 5月14日(火)まで

▶申込方法

下記まで問い合わせください。

※救命講習がありますので、動きやすい服装でお越しください。

▶問い合わせ先

子育て支援課

ファミリー・サポート・センター

☎ 079-666-8370

ネコと楽しく暮らすために…

ネコの飼い主は、「完全屋内飼育」「繁殖制限」「所有者明示」をしましょう。

●屋内飼育で快適生活！

近所迷惑の防止、ネコの健康と安全、飼い主の安心のためにも屋内飼育を徹底しましょう。

●不妊手術をしよう！

多頭飼育崩壊を防ぐため、またネコの健康を守るためにも不妊手術(避妊、去勢手術)を施しましょう。

●名札をつけよう！

飼いネコであることの証明および迷子の防止のため、首輪と外から見える迷子札とマイクロチップを装着しましょう。



市民課環境推進室 ☎ 672-6120
兵庫県動物愛護センター但馬支所 ☎ 079-666-8071



5月は消費者月間です！

毎年5月は消費者月間です。今年度は、「デジタル時代に求められる消費者力とは」を統一テーマに、全国でキャンペーンやイベントが催されます。デジタル化やAIなどの技術が急速に進展することにより、わたしたち消費者を取り巻く環境は、利便性が増す一方で、リスクも多様化しています。「気づく・断る・相談する」という基礎的な力だけではなく、デジタルサービスの仕組みやリスクを理解し、情報を適切に収集・発信すること、そしてこれらのアップデートを続けていくことが求められています。

自立した消費者としてデジタル時代の消費生活を楽しむため、改めて「消費者力」について考えてみましょう。

今年もやります！

消費生活寸劇メドレー

- ▶日時 6月1日(土) 11時～12時
- ▶場所 豊岡市民プラザほっとステージ(アイティ7階)
- ▶内容 相談事例をもとにした寸劇をメドレー形式で上演
- ▶主催 たじま消費者ホットライン
兵庫県但馬消費生活センター

問 但馬県民局但馬消費生活センター
☎ 0796-23-1490

不審に思ったとき、困ったときには…

消費生活相談

市消費生活センター ☎ 672-6121 (市民課内)
消費者ホットライン ☎ 188 (いやや)

小学生から高校生のための 夏休み海外研修交流事業

公益財団法人国際青少年研修協会
は、夏休み海外研修交流事業を実施
します。

▶対象

小学3年生～高校3年生

▶日程

7月27日⑤～8月14日⑥

▶研修先

イギリス・オーストラリア・
カナダ・ハワイ・サイパン

▶参加費 30.8万円～78.9万円

▶申込期日 5月23日⑥まで

▶申込方法

まずは、電話・メール・ファック
スにて資料請求をお願いします。
募集要項を送付します。

▶問い合わせ先

公益財団法人国際青少年研修協会
☎ 03-6825-3130
ファックス 03-3981-2712
info@kskk.or.jp

2024年度国家公務員採用 一般職試験（高卒者試験）

人事院は、2024年度国家公務員
採用一般職試験（高卒者試験）を
実施します。

▶受験資格

2024年4月1日において、高等
学校または中等教育学校を卒業し
た日の翌日から起算して2年を経
過していない人および2025年3
月までに高等学校または中等教育
学校を卒業する見込みの人

▶第1次試験日 9月1日⑥

▶試験地

京都市、大阪市、神戸市、奈良市、
和歌山市

▶申込受付期間

6月14日⑤～6月26日⑥

※インターネットから申し込みください。

▶問い合わせ先

人事院近畿事務局
試験第二係
☎ 06-4796-2191



自動車税（種別割） 期限までの納付をお願いします

自動車税（種別割）の納付は、自
宅からでもパソコン、スマートフォン
などを利用していろいろな納付手続
きが可能です。

▶納期限 5月31日⑤まで

▶納税方法

- ①スマートフォン決済アプリ
- ②クレジットカード
- ③インターネットバンキングやATM
- ④金融機関窓口、コンビニ

※各種納税方法については、県ホ
ムページをご覧ください。

※車検証の住所地の変更登録や納税
通知書の送付先変更を行っていない
場合は、新しい住所に再送しますので、
住所地を管轄する県税事務所に「自
動車税種別割住所変更届出書」を
提出してください。

▶問い合わせ先

豊岡県税事務所
☎ 0796-26-3628

兵庫県後期高齢者医療制度 令和6・7年度の保険料率が決定しました

後期高齢者医療制度の令和6・7年度の保険料率が下記のとおり決定しました。

兵庫県後期高齢者医療広域連合の保険料率

	均等割額	所得割率	賦課限度額
令和6・7年度	52,791円	11.24%	80万円

※保険料率（均等割額と所得割率）は2年ごとに改訂されます。
また、令和6年度より制度の一部が改正され、後期高齢者負担
率の引き上げの見直しが行われます。

◀被扶養者であった人の軽減▶

75歳の誕生日前日に、社会保険等の被扶養者だった人は、所
得割額がかからず、後期高齢者医療制度の被保険者となってから
2年間は均等割額が5割軽減され、年額26,395円となります。
※国民健康保険・国民健康保険組合に加入されていた人は対象と
なりません。

◀保険料率の激変緩和措置（令和6年度のみ適用）▶

制度改正による急激な増額を緩和するため、令和6年度に限り
記載の料率を適用します。（①と②）

①総所得金額等（※1）から基礎控除額43万円を差し引いた額が58
万円（年金収入211万円相当）以下の人…所得割率10.32%

②昭和24年3月31日までに生まれた人および令和7年3月31日
までに障害認定により資格を取得された人…賦課限度額73万円

◀所得の低い人の軽減（令和6年度）▶

世帯（世帯主と世帯内の被保険者）の令和5年中の総所得金額
等が一定の金額以下の人は、均等割額が軽減されます。

◀保険料額の通知▶

個人ごとの保険料額は7月中旬頃に送付する保険料額決定通知
書でお知らせします。

令和6年度保険料額の計算方法（※2）

$$\begin{array}{c} \text{均等割額} \\ 52,791 \text{円} \end{array} + \left(\begin{array}{c} \text{総所得金額等} \\ \text{（※1）} \end{array} - \begin{array}{c} 43 \text{万円} \end{array} \right) \times \begin{array}{c} \text{所得割率} \\ 11.24\% \text{（※3）} \end{array} = \begin{array}{c} \text{保険料額（年額）} \\ \text{上限} \\ 80 \text{万円（※3）} \end{array}$$

（※1）総所得金額等とは収入額から控除額（公的年金等控除額、給与所得控除額、必要経費）を引いた金額です。

ただし、所得控除額（社会保険料控除額、扶養控除額等）は含みません。

（※2）年間の保険料は、被保険者が等しく負担する「均等割額」と前年の所得に応じて負担する「所得割額」を合計します。

（※3）上記①に該当する人は、所得割率が10.32%、②に該当する人は、賦課限度額が73万円の適用がなされます。

▶問い合わせ先 市民課 ☎ 672-6120 兵庫県後期高齢者医療広域連合事務局（コールセンター） ☎ 078-326-2021

市税の納期内納付をお願いします

市税は、市民の皆さんが健康で安全で、快適な暮らしができるよう、福祉や教育の充実、都市基盤の整備、消防・救急活動をするために欠くことのできない大切な財源です。必ず期限までに納付をお願いします。

＜税目＞

市県民税・森林環境税（普通徴収）、固定資産税、軽自動車税種別割、国民健康保険税（普通徴収）

①現金での納付場所

- 市役所本庁舎会計課または各支所
 - 市指定（収納代理）金融機関の窓口
但馬銀行、みなと銀行、但馬信用金庫、但陽信用金庫、近畿労働金庫、兵庫県信用組合、たじま農業協同組合、ゆうちょ銀行・郵便局
 - 全国のeL-QR対応金融機関の窓口
 - 全国のコンビニエンスストア
- ※詳しくは、市ホームページをご確認ください。

②キャッシュレス決済での納付

- ▶スマホ決済アプリ
既存のスマホ決済アプリに加え、eL-QRの読み取りに対応したスマホ決済アプリが多数利用可能です。
※既存のスマホアプリ（バーコード読取方式）
LINEPay、PayPay、支払秘書、PayB、J-Coin、d払い、auPAY
- ▶地方税お支払いサイトでの納付
eL番号やeL-QRを使ってパソコンやスマホから下記の4つの方法で納付が可能です。
- ①クレジットカード
 - ②インターネットバンキング
 - ③ページ番号発行によるATMでの支払い
 - ④ダイレクト方式（口座振替）
- ※利用できるクレジットカードのブランドやeL-QR対応のスマホ決済アプリや金融機関などは、「地方税お支払いサイト」をご確認ください。

③口座振替による納付

指定された市指定（収納代理）金融機関の口座から納期限の日自動的に引き落とされ、一度申し込むと、翌年以降も自動継続されます。また、税額変更などにより、市税に還付金が発生した場合は登録口座に還付します。安全で安心な口座振替をおすすめします。

＜市税の手続きQ & A＞

- Q. 軽自動車税種別割の口座振替済通知書が届かないのですが。
A. 「軽 JNKS（ジェンクス）」が導入され軽自動車の車検時に納税証明書の提示が原則不要となったため令和5年度から送付を廃止しました。検査機関が異なる二輪の小型自動車は、今までどおり送付します。
- Q. 口座振替（自動引落）の申し込み先はどこですか。
A. 預貯金口座をお持ちの方は市指定金融機関の窓口で申し込みください。申し込みの際には、市から送付される納税通知書、振替希望の預貯金口座の通帳と届出印を持参ください。
- Q. 納期限までに納付しないとどうなりますか。
A. 納期限を過ぎると延滞金が発生します。また、特別な事情なく納期限を過ぎてても未納の税金が残っていると滞納となります。自主納付が見込めない場合は、財産調査、差押、換価を行い、滞納した市税に充当します。特別な事情のため納期限までに納付する事が困難な場合には、必ず相談ください。
- ※納税の公平を期すため、私的な事情（住宅・自動車ローン・借入返済など）では、納付できない理由にはなりませんのでご理解ください。

▶問い合わせ先 税務課 ☎ 672-6119

障害者相談員 を紹介します

お気軽にご相談ください

- 市は、障害者の日常生活に関する相談や、必要な指導・助言を行う相談員として、次の皆さんを委嘱しました。任期は今期に限り令和6年4月1日から3年間で。
 - 精神障害者相談員については、県知事の委嘱です。現在の相談員の任期は令和7年3月31日までです。
- ▶問い合わせ先
社会福祉課 ☎ 672-6123

朝来市身体障害者相談員

【生野地域】

氏名	地区	電話番号
たけむら ひろあき 竹村 廣昭	上生野	☎ 679-2091
まつした けんじ 松下 憲司	円山	☎ 679-3318

【和田山地域】

まえだ ゆたか 前田 裕	西土田	☎ 672-3773
きぬがわ たかし 衣川 孝司	白井	☎ 672-4081
なかい まさひろ 中井 雅治	久世田	☎ 674-2357

【山東地域】

いしはら たかお 石原 隆男	田中	☎ 676-2502
いしだ ひでき 石田 秀樹	山歳	☎ 676-4186

【朝来地域】

おおかわ さぶろう 大川 三郎	澤	☎ 678-0157
あだち とよこ 足立 登代子	老波	☎ 677-0656

朝来市知的障害者相談員

氏名	地区	電話番号
あのちかこ 阿野 千賀子	生野6区	☎ 679-3753
おおもと さなえ 大本 早苗	岡田	☎ 672-4339
うるしがき み 漆垣 ひろ美	末歳	☎ 676-3669

兵庫県精神障害者相談員

氏名	地区	電話番号
ふじもと たけひろ 藤本 武宏	加都	☎ 674-2256
ふじもと まつの 藤本 松野	筒江	☎ 674-2917
にしもと えいすけ 西本 英輔	喜多垣	☎ 080-5337-6439

= 敬称略 =

(氏名・行政区・電話番号の順に記載)

兵庫県立但馬技術大学校 オープンキャンパス

兵庫県立但馬技術大学校は、オープンキャンパスを開催します。

▶日時 6月15日㊥、7月7日㊥
7月20日㊥、8月4日㊥
13時～15時
(受付12時30分～13時)

▶実施学科および実施内容

◀1年制▶

機械製造学科：三次元CAD
NC加工

◀2年制▶

自動車工学科：自動車基本点検
建築工学科：CAD
(コンピュータによる設計)

▶申込方法

参加申込書に必要事項を記入いただき郵送、ファックスまたはホームページにアクセスの上、申込フォームに入力し送信してください。

▶問い合わせ先

兵庫県立但馬技術大学校
☎ 0796-24-2233
ファックス 0796-24-0875

民生・児童協力委員の交代

民生・児童協力委員が交代されましたのでお知らせします。

▶交代のあった担当地区など

氏名	担当地区
にしがき 西垣 あけみ	塩田区

▶任期

令和7年11月30日まで

▶問い合わせ先

社会福祉課 ☎ 672-6123

福祉委員の交代

福祉委員が交代されましたのでお知らせします。

▶交代のあった担当地区など

氏名	担当地区
しゅった 習田 良子	溝黒区

▶任期

令和7年11月30日まで

▶問い合わせ先

社会福祉課 ☎ 672-6123

5月31日は世界禁煙デー 5月31日～6月6日は禁煙週間です

世界保健機関(WHO)は、5月31日を「世界禁煙デー」と定め、たばこを吸わないことが一般的な社会習慣となることを目指しています。また厚生労働省は、世界禁煙デーに始まる一週間を「禁煙週間」としています。

たばこはがん、心臓病、脳卒中など、多くの病気の原因になります。特にたばこ関係の深いCOPD(肺気腫や慢性気管支炎と呼ばれていた病気)は咳、たん、息切れが主な症状で、一度発症すると治療で元に戻すことは困難です。また、受動喫煙でもCOPDを発症する可能性があります。

誰にとっても快適で健康的な環境づくりのために、一人一人がたばこの害を理解し、望まない受動喫煙を防ぐ行動をとりましょう!

受動喫煙対策はこちら



▶問い合わせ先

健康づくり推進課 ☎ 672-5269

「身寄りのない人を支える資源マップ」が完成しました!

市では、独居高齢者の増加に伴い、身寄りのない人が増えています。

令和5年度のケアマネジャーアンケートでは、要支援・要介護者1,427人のうち、21人に身寄りがないことがわかりました。身寄りがないことで「身元保証」「意思決定」「金銭管理」「お葬式」や「財産処分」など、多くの困りごとが起こっています。

そこで、市は「身寄りのない人への支援検討ワーキング」を立ち上げ、司法書士、医師、医療ソーシャルワーカー、主任介護支援専門員、薬剤師など、8人の専門職がそれぞれの得意分野を持ち寄り、「身寄りのない人を支える資源マップ」を作成しました。

このマップが、老後の生活に不安を抱える多くの市民の安心につながるよう、また、専門職のよりよい対応につながるよう、今後も研修会など企画する予定です。



身寄りのない人への
支援検討ワーキング

＼資源マップはコチラ／



元気なうちから、支援者と一緒に「どのような時期」に「どのような困りごとが起こるのか」「その手立てにはどんなものがあるのか」を知り、準備することがとても重要です。ぜひ、この資源マップを支援者と一緒に見ながら、『未来をのぞくボタン』を押してみてください。

▶問い合わせ先 高年福祉課 地域包括支援センター ☎ 672-6125

お悔やみ申し上げます

(敬称略)

市ホームページでのお悔みの紹介は
割愛させていただきますので、ご了承下さい。

掲載対象期間 3/16~4/15届出分



ヒメハナ公園 ウツギの館

☎月曜日

(月曜日が祝日の場合はその翌日)

つくってあそぼう!『5月の吊るしますツリー♪』
~しゅわわの展覧会~

▶主催 諏訪 正和

▶会期 5月16日☎~6月2日☉

※開館: 9時~17時 展示の最終日は15時終了予定

ヒメハナ公園 ☎ 676-4587

兵庫県立歴史博物館 記念特別展開催

兵庫県立歴史博物館は、兵庫・沖縄友愛提携50周年記念特別展「首里城と琉球王国」を開催します。

▶開催期日

5月12日☉まで

▶観覧料(個人)

大人 1,000円

大学生 700円

高校生以下 無料

※障害者および70歳以上の人は別途割引あり

※博物館には駐車場がありません。
有料駐車場(姫路市宮城の北、姫山駐車場)をご利用ください。

▶問い合わせ先

兵庫県立歴史博物館

☎ 079-288-9011

兵庫県木の殿堂 展示開催

兵庫県木の殿堂は、下記のとおり展示を開催しています。

作品を多数展示していますので、ぜひ、ご覧ください。

▶展示内容

○春來「ひばりの会」

かずらランプシェード

○但馬・丹波の交流を願う木彫展

▶開催期日

5月12日☉まで(☉休館)

※☉が☎の場合、次の平日が休館

▶開催場所

木の殿堂 展示スペース

▶観覧料

無料

▶問い合わせ先

兵庫県木の殿堂

☎ 0796-96-1388

イベント・催し

第22回 あさごオープンガーデン開催

市は「あさごオープンガーデン」を開催します。このイベントは、市が花と緑あふれるまちとなることをめざし、市民の皆さんが丹精込めて手入れされている家庭の庭を一般公開するものです。

また、地域自治協議会・こども園・小学校で、地域の皆さんや子どもたちに寄せ植え制作に協力してもらいます。ぜひ、皆さんのお越しをお待ちしております。

▶開催日

5月25日☉、26日☉

10時~16時

▶マップ配布場所

竹田駅わだやま観光案内所、山城の郷交流の館、情報館天空の城、生野駅朝来市観光情報センター、市役所本庁舎、各支所、和田山図書館、あさご森の図書館などで、無料配布

※詳しくは、公式マップを確認いただき、ご来場ください。

※公開・展示場所には「あさごオープンガーデン」の「のぼり旗」が目印に立っています。

※花や樹木などに触れないでください。

＼公式マップはコチラ／



▶問い合わせ先

朝来支所 ☎ 677-1165

asago-chiiki@city.asago.lg.jp

アスベスト（石綿）関連疾患検診を実施します

市は、過去にアスベスト（石綿）にばく露した可能性のある人を対象に、健康被害への不安を和らげ、自身の健康管理に役立てるため総合健診の肺がん検診にあわせてアスベスト関連疾患検診を行います。

▶対象

- アスベスト関連工場で勤務していた、または近隣に住んでいた人
- 家族でアスベストが原因と思われる病気にかかったことがある人
- アスベスト関連の病気が心配な人

▶検診の方法 6～9月に実施する総合健診で肺がん検診を受診

▶料金（肺がん検診の料金のみ） 300円（70歳以上無料）

▶申込方法・申込期間

肺がん検診の1週間前までに健幸づくり推進課まで申し込みをしてください。事前に問診票を送付します。

※過去に市のアスベスト関連疾患検診を受けたことがある人は、総合健診の当日に申し出てください。受診の際は交付している『健診カード』を必ず持参ください。

専門栄養相談の実施

朝来健康福祉事務所では、正しい食習慣の定着や栄養成分表示などの活用を推進するため、専門栄養相談を実施します。

- ▶日時 毎月第2回（㊟の場合翌週に順延）13時30分～16時
- ▶場所 朝来健康福祉事務所 栄養指導室
- ▶料金 無料
- ▶申込方法 電話にて事前に予約

☎ 朝来健康福祉事務所 ☎ 672-6867

総合健診のご案内

総合健診を下記の日程で実施します。

▶実施項目

特定健診（特定基本健診）、肺・胃・大腸・前立腺がん検診、肝炎ウイルス検診、腹部エコー検診、骨粗鬆症検診、胃がんリスク検診

◀健診を受診される皆さまへ▶

既に申し込みをされている人には、実施日の約3週間前に受診日時、会場などの案内を送付します。案内された日程で都合が悪い場合は日時の変更ができます。

※健診は完全予約制です。申し込みをされていない人で受診を希望される場合は、必ず健幸づくり推進課までご連絡ください。

実施月日	健診会場	対象地域
6月25日㊟～28日㊟	朝来市保健センター	和田山地域（糸井・大蔵・駅前区）
7月4日㊟～6日㊟	さんとう緑風ホール	山東地域
7月25日㊟～27日㊟	朝来市保健センター	和田山地域（竹田・和田山・東河）
8月5日㊟～7日㊟	朝来市保健センター	和田山地域（和田山・東河）
9月5日㊟～7日㊟	生野マインホール	生野地域
9月25日㊟～28日㊟	朝来体育館	朝来地域

今月の一皿

豆苗の豚肉巻きレンジ蒸し



今月は、あさごヘルスケア食堂からフレイル予防レシピをご紹介します！



さまざまな食の情報やレシピは市ホームページをチェック！



作り方

- ①豆苗は根元を切り落としてさっと洗い、水気をきる。
- ②豚肉で①を巻く。
- ③耐熱皿に②の巻き終わりを下になるように並べ入れる。ふんわりとラップをかけ、電子レンジ600Wで約5分加熱する。火が通っていることを確認し、皿に盛りつける。
※完全に火が通っていない場合は、追加で加熱してください。
- ④ポン酢しょうゆ、ごま油を混ぜ合わせて③にかけ、いりごまを振る。

材料（2人分）

- 豚ロース肉（しゃぶしゃぶ用）・・・150㊟（約10枚）
- 豆苗・・・1袋（正味100㊟）
- ポン酢しょうゆ・・・大さじ1・1/2
- ごま油・・・小さじ1
- いりごま（白）・・・小さじ1

南但休日診療所（5月・6月診療日）

診療科	診療日時	問い合わせ先
内科・小児科	▶受付時間：8時30分～11時30分 13時～16時 5/12㊟、5/19㊟、5/26㊟、6/2㊟ 6/9㊟、6/16㊟、6/23㊟、6/30㊟	南但休日診療所 （和田山町法興寺378-1） ☎ 672-5269

※繁忙時には、混雑のため、すぐに対応できない場合があります。必ず、電話で状況を確認してからの受診をお願いします。

おしえて！

高血糖対策

～NEATを高める生活を送ろう～

◀NEATって何?▶

NEAT(Nonexercise Activity Thermogenesis)とは、『日常生活の運動とまではいえない、立ったり歩いたりといった軽めの動作であっても、活動の頻度を高めることで一日の消費エネルギーを増やすことができる。だから、座ったまま過ごす時間をなるべく減らした方がよい』—これがNEATの考え方です。

つまり、寝ころがるよりは座る、座りっぱなしよりは立つ、立ちっぱなしよりは歩くなど体をこまめに動かすことで、基礎代謝を上げ、ウォーキングなどの運動をしていない時でもエネルギーを消費しやすい体にします。

生活の中で体を動かす回数を増やそう！

NEATを高める生活（一例）

- ・立って行う家事を増やす
- ・家の中で階段昇降する
- ・パソコンを立てて使う
- ・立ってテレビを見る

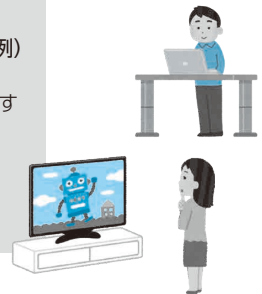

これから家の外で運動をするには適した気候になります。まずは、家の中でNEATを高める生活を意識付け、加えてウォーキングなどの運動を行うことで高血糖対策ができます。

※食事療法と併用をすることで効果があがります。

【お詫び】4月号掲載の出張年金相談の会場に誤りがありました。正しくは下記記載の会場です。お詫びして訂正いたします。

相談窓口

お気軽にご相談ください。

相談日が祝日・振替休日や年末年始のときは、実施しない場合があります。

相談名		日時	場所	内容	担当課 (電話番号)
一般相談	人権相談	6月13日㊦ 13:30～15:00	和田山生涯学習センター 山東老人福祉センター 朝来老人保健センター	人権問題に関する相談	人権推進課 ☎ 672-6122
		7月11日㊦ 13:30～15:00	生野交流館 和田山生涯学習センター		
	行政相談	6月17日㊦ 10:00～11:30	市役所本庁舎 1階相談室 生野保健センター 山東老人福祉センター 朝来庁舎	官公庁の仕事の苦情や意見・要望 または相談	市民課 ☎ 672-6120
	消費生活相談	月～金曜日 9:00～16:30	朝来市消費生活センター (市民課内)	悪質商法・多重債務・架空請求 などの相談	朝来市消費生活センター ☎ 672-6121 消費者ホットライン ☎ 188
出張年金相談	6月4日㊦ 10:00～16:00	市役所本庁舎 401 会議室	年金に関する全般的な相談	豊岡年金事務所 ☎ 0796 (22) 0948	
こころと身体	健康相談	月～金曜日 8:30～17:15	朝来市保健センター	こころや身体の健康に関する相談	健幸づくり推進課 ☎ 672-5269
	こころのケア相談	5月30日㊦ 14:00～16:00	朝来市保健センター	人間関係の悩みやストレス、 うつ病や認知症など精神疾患を 有する場合などの相談	健幸づくり推進課 ☎ 672-5269
		6月5日㊦ 14:00～16:00			
若者の こころの相談	6月27日㊦ 13:30～16:00	朝来健康福祉事務所	兵庫県朝来健康福祉事務所 ☎ 672-0555		
子育て相談	妊娠出産子育て 子ども総合相談	月～金曜日 8:30～17:15	朝来市保健センター	妊娠や出産、子育てに関すること 全般	子ども家庭センター (子育て支援課) ☎ 666-8103
	すこやか相談	5月22日㊦ 9:30～11:30	朝来市保健センター	身体計測、発育、栄養、歯科、 授乳、子育てなどの相談	
ひとり親 家庭相談	母子・父子相談 (ひとり親家庭の相談)	月～金曜日 8:30～17:15	朝来市保健センター	生活上の悩みなど、母子・父子 家庭の自立に向けた相談	弁護士による無料相談 (オンライン相談1回30分)
	ひとり親家庭等 特別相談	6月13日㊦ ※予約は9日前まで	朝来市保健センター 相談室1		
DV相談	月～金曜日 8:30～17:15	朝来市保健センター	配偶者からの暴力に関する相談	子育て支援課 ☎ 666-8103	
フェミニストカウンセラー による女性のなやみ相談	6月12日㊦ 12:30～15:30	市役所本庁舎1階相談室	人間関係、夫婦関係、生き方など 女性が抱えるさまざまな悩みの 相談	人権推進課 ☎ 672-6122	
	7月10日㊦ 12:30～15:30				
身体障害者相談	6月3日㊦ 13:00～16:00	生野保健センター 2階相談室	身体障害に関する相談	社会福祉協議会生野地域センター ☎ 679-3053	
認知症相談	月～金曜日 8:30～17:15	高年福祉課 地域包括支援センター	認知症に関する相談	高年福祉課地域包括支援センター ☎ 672-6125	
ひきこもり支援相談	月～金曜日 8:30～17:15	社会福祉課	ひきこもりに関する相談	社会福祉課 ☎ 672-6123	
	㊦ 9:00～12:30 ㊧ 9:00～12:30 ㊨ 9:00～12:30 ㊩ 13:30～17:00	居場所いろは		居場所いろは ☎ 080-4978-4566 【電話相談】 月～金曜日、9:00～17:00	
	㊦㊧㊨㊩ 11:00～15:00	居場所どんぐりの家		朝来どんぐりの会 ☎ 668-9192	
生活保護相談 生活困窮者の自立相談	月～金曜日 8:30～17:15	社会福祉課	生活保護に関する相談、収入減少 など、生活の不安に関する相談	社会福祉課 ☎ 672-6123	
仕事相談	あさご元気産業 創生センター	月～金曜日 8:30～16:30	あさご元気産業創生センター (経済振興課内)	仕事に関すること全般	あさご元気産業創生センター ☎ 672-2816
	ジョブサポあさご	月～金曜日 8:30～16:30	ジョブサポあさご (経済振興課内)	就職に関すること全般	ジョブサポあさご ☎ 672-2816
	若者の就労相談	第2・4㊦ 13:00～17:00 随時(月1回程度)	山東生涯学習センター (山東庁舎内) 朝来生涯学習センター	若者の就労、自立に向けた相談	労協若者サポート ステーション豊岡 ☎ 0796 (34) 6333
法律相談	司法書士による 無料法律相談	6月1日㊦ 13:00～16:00 ※予約は2日前17時まで	養父公民館 (養父市広谷 250 番地)	司法書士による登記・相続・多重 債務などの法律相談	兵庫県司法書士会但馬支部 ☎ 0796 (23) 7817 ※㊦㊧㊨は除く
	総合法律センター 南たじま相談所	5月23日㊦ 13:00～15:00	和田山老人福祉センター	弁護士による法律相談 (1回30分・相談料5,500円)	兵庫県弁護士会 ☎ 078 (351) 1233
	土地家屋調査士による 無料相談	6月15日㊦ 13:30～16:00 ※予約は前日17時まで	アイティ7階 豊岡市民プラザ 市民活動室 B (豊岡市大手町4-5)	土地建物登記、 土地境界に関する相談	兵庫県土地家屋調査士会 但馬支部 ☎ 0796 (23) 3860

手話はみんなのもの ～心のつながり～ No.9

●家族の手話を覚えよう

人物の表現の基礎である家族の表し方を覚えましょう。手話では、男性を親指で、女性を小指で表すことが基本です。人さし指を頬に触れると肉親を表します。また、自分より目上の人は高い位置に置き、目下の人は低い位置に置くというルールがあります。

「父」



「母」



「兄」



「弟」



《父・母》

右手の人さし指を軽く頬に触れたあと、親指を立てて出すと「父」、小指にすると「母」です。

《祖父・祖母》

「父」の親指を曲げると「祖父」、「母」の小指を曲げると「祖母」です。腰が曲がっているようすです。

《兄・姉》

右手の人さし指で軽く頬に触れたあと、中指を立てて上げると「兄」、小指にすると「姉」です。

《弟・妹》

「兄」の中指を下ろすと「弟」、「姉」の小指を下ろすと「妹」です。

「家族」



「子ども」



《家族》

左手は斜めに構え、右手は親指と小指を立てて左手の下で半回転させます。

《子ども》

両手（または右手）を開き、手のひらは下に向け、中から外側へポンポンと頭を押さえるように動かします。

二次元コードを読み取って一緒にやってみよう！



手話イラスト参照 <https://hs84.blog.jp>

▶問い合わせ先 社会福祉課 ☎ 672-6123 ファックス 672-4109

我がまち朝来 再発見

第198回

宇宙からのプレゼント 「竹ノ内隕石」

3月中旬、日本のベンチャー企業がつくった小型ロケット「カイロス」が和歌山県串本町の発射場から打ち上げられ話題となりました。機体は発射され上昇しましたが、飛行中に異常を感知し中断措置が行われました。今回の打ち上げは残念ながら失敗に終わりましたが、宇宙開発には失敗がつきものなので今後の挑戦に期待したいです。

さて、朝来市に話を移しますが、今から約150年前、和田山町竹ノ内に隕石が落下したことはご存じでしょうか。宇宙空間に存在する個体物質は地球の引力により、地球に落下することがあります。それらは大気圏に突入した際、空気と摩擦し光を発して燃焼します。これがいわゆる流星です。宇宙空間からは1日に数百・数千個の個体物質が落下しておりますが、そのほとんどは地球の表面に達するまでに燃え尽きます。しかし、時折り燃え尽きずに地球の表面に落下することがあります。これが「隕石」です。

「竹ノ内隕石」の詳細については以下のとおりです。落下日時は明治13年(1880)2月18日、午前5時30分頃。落下場所は朝来市和田山町竹ノ内字奥にある岩田氏宅です。土蔵の壁に当たり、地面に落下して埋没しました。

隕石が落下した当時は、糸井村内では珍しいこととして評判でしたが、いつしか忘れ去られていきました。ところが昭和55年(1980)、国立科学博物館の村山定男博士による研究がきっかけとなり、竹ノ内隕石の歴史的価値が見直されることとなりました。村山博士によると国内に落下

始めてみよう ラウンドフィットネス

ラウンドフィットネスとは…??
音楽に合わせてマーチステップなどの有酸素運動と
簡単な筋トレを 30 秒ずつ交互に行なう
サーキットトレーニングのことです!
お友達とお喋りしながら…音楽に合わせて…
楽しくご利用いただけます♪

- ▶対象 中学生以上
- ▶金額 施設利用料のみ
大人(高校生以上) 500円
高齢者(65歳以上)/中学生 300円
- ▶場所 朝来ふれあいプールくじら トレジム内
- ▶持ち物 室内シューズ・運動できる服装・飲み物

5月の休館日
毎週水曜日



ボコブザ・ローラの ぱらりらぽん



第8話 結婚式

4月に初めて日本での結婚式に参加することが決まり、楽しみながら準備を進めていた時に、日本とフランスの文化の違いに気づきました。

まず、披露宴での服装についてです。フランスでは、白いドレス以外ならどんな色やスタイルでも着用することができ、カジュアルなドレスも問題ありません。一方、日本では、専門店で購入し、履く靴は基本的にパンプスです。アクセサリはパールが一般的であり、ノースリーブドレスならボレロなどを羽織ることがマナーです。

日本ではご祝儀を渡しますが、フランスではこのような習慣はありません。代わりに、結婚するカップルが食器など、欲しいものリストを作成し、ゲストはリストからプレゼントを選んで贈ります。

また、大安など日にちの吉凶の概念はなく、結婚式の日は記念日や会場の空き状況に基づいて個人的に決定されます。結婚式は2日間に渡って行うことが多いため、金曜日や土曜日によく行われます。



人権推進課国際交流員
ボコブザ・ローラ

した隕石は多数存在していますが、そのほとんどが落下地点、落下時期などが不明です。それに対し、竹ノ内隕石は岩田林八氏の報告により、落下当時の詳細な状況記録が残っています。そのうえ今でも隕石の実物が残っている国内で最も古い隕石となります。また国内に落下した隕石の中で初めて科学分析が行われ、その結果を世界に公表したのもあります。以上のように「竹ノ内隕石」は日本における天文学史上あるいは隕石の研究の上で、実に貴重な資料であることが分かります。

現在、落下地点には隕石落下記念碑が建立されています。落下して100年が経ったころ、地元から記念碑を建立して広く世に知らせると共に、後世に永く伝えていこうという機運が高まりました。昭和56年に和田山町文化財審議会委員を中心として「竹ノ内隕石落下記念碑建立委員会」を発足させ、寄付金などを基に記念碑を建立しました。

「竹ノ内隕石」の実物は国



隕石落下記念碑

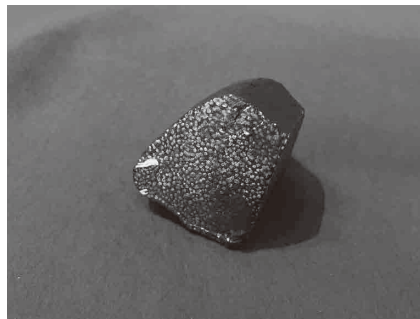

竹ノ内隕石(レプリカ)

立科学博物館に保管されていますが、レプリカは和田山郷土歴史館で展示しています。この機会にぜひご観覧ください。

なお、和田山郷土歴史館は現在、予約のみの見学となっています。見学をご希望の場合は朝来市埋蔵文化財センターまでお電話ください。

皆さんの周りの身近な出来事や話題をお知らせください。

秘書広報課 ☎ 672-6113



朝来市障害者自立支援協議会 答申書・要望書を提出

3月18日㊤、市障害者自立支援協議会きむらよしひろの木村嘉宏会長から藤岡市長に答申書・要望書が提出されました。

昨年7月に市から諮問を受けた当協議会において、市が策定する障害者計画への議論を重ね、3月末に同計画を策定。当協議会から今後の計画推進に向け、障害のある人もない人も、全ての人が理解しあい、支えあいながら、いつまでも安心して暮らせるまちづくりの実現に向けて取り組むよう答申が行われました。

併せて重度心身障害児(者)の入浴サービスについて、身近な地域で必要な支援を受けられる体制の充実を図ることについての要望書が提出されました。



大東建託株式会社から 企業版ふるさと納税

大東建託株式会社から、企業版ふるさとと納税制度を通じて5,000万円の寄附金をいただきました。これに伴い、市は3月27日㊤に朝来市役所で寄附金授与式を開催し、同社取締役上席執行役員業務本部長の田中良昌たなかよしまささんから藤岡市長に寄附金目録が手渡されました。

同社は、朝来バイオマス発電所を事業譲受し、4月1日から営業運転を開始しました。

藤岡市長は「朝来バイオマス発電事業により、本市経済・雇用の促進につながる。寄附は林業振興や森林保全に役立てたい」と話しました。



朝来市消防大会開催

市と市消防団は4月7日㊤、「令和6年度朝来市消防大会」を和田山ジュピターホールで開催しました。

式典は、コロナ禍以降規模を縮小して開催していましたが、今年度は5年ぶりとなる通常開催となり、消防団員約440人が参集、団員任命や各表彰、感謝状の伝達が行われました。新入団員任命しみずゆうだいでは新入団員を代表して和田山支団第5分団の清水雄大さんが宣誓を行いました。今年度から新たに団長に任命された足立守広あだちもりひろ団長は「団員の皆さんには火災をはじめとする災害への備えの重要性を強く認識し、日々の啓蒙・啓発活動の更なる強化をお願いしたい」と訓示を述べられました。



デマンド型乗合交通スタート

市は4月1日㊤、デマンド型乗合交通の運行開始に伴い、JR生野駅で出発式を開催しました。

このデマンド型乗合交通は今後、10月からは朝来エリア、来年4月からは和田山・山東エリアでも運行を開始する予定で、コミュニティバスの「アコバス」から順次切り替わる予定です。藤岡市長は出発式で「利用方法に少しずつ慣れていただきたい。今後、市内全域に広げ、地域の活性化につなげたい」と話しました。

また、初の利用者となった園田勝子そのだかつこさんは「予約は簡単だった。自宅まで来てくれるのはありがたい。バスの利用方法とは違うので、慣れていきたい」と話されました。

市内各地で イベントが行われました

満開の桜のもと、市内各地でイベントが開催されました。暖かい春の陽気の中、大勢の来場者の笑顔が花開き、賑わいに満ち溢れていました。

音楽とダンスのイベント

城音～vo5～

第21回生野銀山へいくろう祭

第21回わだやま竹田お城まつり

神子畑桜まつり2024



今月の!

私にとってのASAGOING 名人



@konotomo_sake_brewery さん

次第に暖かくなり、冬に仕込みを始めた新酒をお披露目する季節に。酒蔵では、朝早くから蔵人さんたちが私たちの誇れる地酒づくりに努めておられます。

#asagoing をつけて、私にとってのASAGOING 名人を紹介してください!



広報朝来で紹介された写真の投稿者には、賞品 (2,000 円相当) をプレゼントします!

▶問い合わせ先 総合政策課 ☎ 672-6110



朝来市少年少女オーケストラ 第 36 期生入団式・歓迎演奏会

市少年少女オーケストラは3月24日(土)、第36期生入団式および歓迎演奏会を和田山ジュピターホールで開催しました。入団式では、入団する11名が紹介され、代表して生野小学校1年生の上谷旺士朗(かみだにおうしろう)くんに、藤岡市長からバイオリンが貸与されました。

藤岡市長は「先輩たちと助け合い、練習に励み、団員一丸となって、感動する音楽を届けてください」と述べ、その後、枚田小学校2年生の中塚美陽(なかつかみお)さんが「私はオーケストラの演奏を聴いて入団したいと思いました。私もこれから練習してきれいな音で演奏ができるようになりたいです」と元気いっぱいに入団の誓いを話しました。

※入団式当時の学年で記載

HELLO!

MY SWEETHEART ♡

今年1歳～3歳になる子どもたちを紹介します。

写真の応募は
こちらから!



ゆうま
大朋 優真くん (岩津)

たくさん食べて、いっぱい寝て、
いつの間にか大きくなったね。
いつも笑顔に癒されます。



じゅり
谷口 樹くん (新井3区)

やんちゃな3人兄弟! 仲良く元
気に大きくなってね!



そうすけ
天野 湊介くん (法興寺)

毎日いろんな表情を見せてくれ
て、その一瞬一瞬が宝物だよ!
みんなに笑顔をありがとう♡す
くすく元気に大きくなってね(^ ^)

✧ はじめまして ✧

掲載対象期間 3/16～4/15届出分

市ホームページでの出生の紹介は
割愛させていただきますので、ご了承下さい。



新着の本棚

捨てたい人 捨てたくない人

群 ようこ (幻冬舎)

●一般/日本の小説

43歳独身のトモコは、引っ越しを機に洋服を捨てようとして頑張っていた。今日は14歳下の妹マイも様子を見に来ている。すると、中々絞り切れない仕事用スーツも、マイが選ぶとたった2セットに! 断捨離しようとする人たちの連作4編。



マイは、自由だけど優しいところもあってほっこりします。

(ひら)

●一般/労働

「働き手不足 1100万人」の衝撃

古屋 星斗 + リクルートワークス研究所 (プレジデント社)

2040年に日本では、1100万人もの働き手が不足する。深刻な働き手不足は、物流や介護など、生活を維持するサービスに大きな影響を与えることが予想される。これを阻止するためには、どうすればよいのだろうか。4つの解決策を紹介する。



小さなことでも、行動を起こすことが大切だと実感しました。



(かど)



和田山図書館 ☎ 672-1700
あさご森の図書館 ☎ 670-4710
生野支所 ☎ 679-2240

和田山・あさごのお休み：月曜日 (祝の場合は翌平日)
5月23日Ⓞ
生野のお休み：土・日・月曜日・祝日

おしらせ

夜の読書部

日時 5月24日(金) 19時～20時頃
場所 和田山図書館
対象 中学生以上5人程度
(申込み: 5月4日(土)から)

テーマ 明るい気持ちになれる本
内容 おすすめ本を紹介した後、みんなで本や読書について語り合います。本好き同士で楽しい時間を過ごしましょう。

図書リサイクル市

図書館での役目を終えた本や、寄贈された本のうち、蔵書として登録しなかった本を無料でお譲りします。

日時 5月11日(土)～5月26日(日)
上記期間の開館時間内

場所 あさご森の図書館
※今後は、奇数月に定期開催していく予定です。

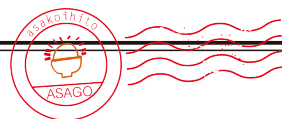

朝来市地域おこし協力隊
「あさこいひと」のメンバーが
毎月交代で執筆します！

「地域おこし協力隊」は、都市地域から人口減少や高齢化などの進行が著しい地域に移住して、地域ブランドや地場産品の開発・販売・PRなどの地域おこし支援や、農林水産業への従事、住民支援などの「地域協力活動」を行いながら、その地域への定住・定着を図る総務省の事業です。全国的には令和4年度で6,447人が活動し、任期後も65%が配属先の地域で生活を続けています。

隊員を任命するのは各地方自治体で、活動内容や条件、待遇は、募集する自治体によってさまざまです。支援内容を特定して募集する「ミッション型」や、地域の課題やテーマを自由に見つける「フリーミッション型」、3年間で起業を目指す「起業型」など自治体ごとにいろいろな工夫をしています。朝来市では、事前に応募者にミッション内容を提案してもらい、地域自治協議会に配置するという「地域密着ミッション提案型」という方法で地域と応募者をマッチングしています。現在9人の隊員が地域の皆さんとともに、提案したミッションの達成に向けて取り組んでいます。

先月号でも紹介しましたが、新たに1人の隊員が活動を

スタートしました！早く朝来市での生活に慣れて、笑顔で頑張っていたきたいと思います。

それから、現役協力隊と協力隊OBがコラボした、最新の「朝来市地域おこし協力隊レポート2023」が出来上がりました！企画から作成・完成まで、協力隊の皆さんの個性や魅力が詰まった内容になっています。ぜひ、ご覧ください。

※パンフレットは本庁舎、西館、各支所、各地域自治協議会などに配架しています。



朝来市の旬な情報を SNS やスマートフォンアプリで配信しています。下記、二次元コードを読み取りアクセスしてください。

facebook



(旧 Twitter)

マチイロ



市政や観光情報を市公式ページで発信中！

子育て情報を発信「あさごスマイルネット」

アプリをダウンロードすると広報誌が届きます！

市政情報を市公式アカウントで発信中！

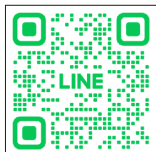

編集 後記

この4月から広報を担当することとなりました、宮田と申します。まだまだ慣れない中ですが、市内のイベントなどの取材や撮影、また、同僚や先輩に教えてもらいながら、少しずつですが広報冊子の編集にも携わせていただいています。広報業務に関わらせていただく中で、市民の皆さんがいきいきと活動されている姿に接する機会も多く、担当になりまだ日は浅いですが、やりがいと楽しさを感じながら、とても充実した毎日を送っています。これからも皆さんにとって、読みやすく、親しみやすい広報誌をお届けできるよう精一杯頑張りたいと思いますので、どうぞよろしくお願い致します。㊦

あさこいひと ASAGO CITY PORTAL SITE ASABURA

あさぶら ASAGO CITY PORTAL SITE ASABURA

今月の朝来イチオシの話

しぼりたて新酒お披露目「蔵びらき 2024 春の宴」
【撮影地】 矢名瀬

朝来市が誇る三百余年の歴史をもつ二軒の酒蔵で、おいしい新酒がお披露目がされました。二軒の酒蔵は市内の旧山東町地域、古くは宿場町として栄えた矢名瀬町に並び立ちます。訪れた方はうらかな春の陽気の中、蔵見学や試飲などを楽しまれていました。

<http://www.asabura.jp/> 検索 あさぶら 朝来市



私の幸せ あなたの幸せ まちの幸せ

24



あだち かおる
足立 薫 さん
(城南台)

人と思いがつながらる場所に

保護猫カフェがオープンして1年が経ち、今では、子どもからお年寄りまで多くの地域の皆さんが集まる憩いの場になっている。また、もともとお客さんとして来ていた皆さんが「ネコのために、自分たちにできることをしたい」と、ボランティアスタッフとして足立さんと一緒にネコを支えている。つながりの輪が広がっていることを実感する足立さんは、「この保護猫カフェが、愛情と責任をもってネコを飼うことの大切さが、一人でも多くの人たちに伝わる場所になれば」と話す。

多くの人に現状を知ってほしい

飼うことができずに捨てられたり、殺されてしまうネコが市内に多くいる現状で、「少しでも不幸なネコを減らしたい」と話す足立さん。保護猫カフェでネコを保護しながら、地域住民とともに地域猫活動を行っているが、野良猫の数は依然として増え続けている。「保護をしても、病気をもつていると里親がなかなか見つからない。せつかく生まれてきた命を、ちゃんと全うさせてあげたい」と涙ながらに語る足立さんは、ネコを適正に飼育する人が一人でも多く増えることを切に願っている。

川西市で看護師の仕事がされていた足立さんは、地元朝来市にUターンし、訪問看護師として働きながら、野良猫や捨て猫の保護をしていた。保護したネコを里親に譲渡できる拠点を作りたいたと竹田の実家を改装し、長年の夢だった「動物に関わる仕事がしたい」という思いを叶えるため、2023年4月15日に保護猫カフェ「pili ohana」を開業。保護猫カフェを営みながら、個人で保護猫活動をしている市民が集まって結成された「鍋ねこの会」の代表を務め、殺処分されてしまうネコを減らすための活動も行っている。

朝来市が目指す将来像

人と人がつながり 幸せが循環するまち

～対話で拓く朝来市の未来～

第3次朝来市総合計画(計画期間:令和4年度~令和11年度)

まち全体が幸せであるために、まず市民一人一人が幸せを実感できることが大切です。小さなことでも自分のやりたいことが実現できていると人は幸せを実感できます。そのうえ、誰かの役に立ったり、困ったときに頼れる人がいれば、次なるチャレンジに向かう勇気もわいてきます。

朝来市は、一人一人の幸せを育み、互いに響き合うことで、「人と人がつながり 幸せが循環するまち」の実現を目指しています。