

6

2026 | No.255

広報

あさご

人と人がつながり
幸せが循環するまち



TOPICS

- P2 データで防ぐ交通事故ゼロへ
- P3 叙勲・表彰
- P4 各区長の紹介



日常にひそむ危険に見える化！

データで防ぐ交通事故ゼロへ

全国的に、交通事故件数は年々減少傾向にある一方で、重大事故によって尊い命が失われるケースは依然として発生しています。

特に通学路では、「事故が起きてから対策する」のではなく、危険を事前に把握し、未然に防ぐことが重要です。

▶問い合わせ先 建設課 ☎ 672-6126

kensetsu@city.asago.lg.jp

データをもとに交通安全対策を実施

「ヒヤリ・ハッとマップ あさご」に集約された、走行速度が速い車が多い箇所や、急ブレーキの多い箇所のデータをもとに、グリーンベルト（写真右）や電光掲示板（写真左）を設置しました。設置後、平均速度の低下や、急ブレーキの発生が減少するなど、対策の効果がみられています。



グリーンベルト設置により、平均速度が5.6km/h減少！
 (設置前) 43.5km/h
 ↓
 (設置後) 37.9km/h

電光掲示板設置により、平均速度が10.2km/h減少！
 (設置前) 51.2km/h
 ↓
 (設置後) 41.0km/h



策を進めています。

市は現在、車の走行データを活用した「道路見守りサービス」を導入しています。車に搭載されたセンサーから、位置情報や走行速度、急ブレーキの発生状況などのデータを収集し、ヒヤリとした場面が多い場所を地図上で見える化しています。この「ヒヤリ・ハッとマップ あさご」を活用することで、これまで地域から指摘されていた危険箇所だけでなく、潜在的な危険箇所も把握できるようになりました。

例えば、実際に現地を確認すると、見通しの悪い交差点や速度を出して走行する車が多い道路などが確認されました。こうした場所では、車の速度抑制につながる対策を進めています。

「ヒヤリ・ハッとマップ あさご」は、市が道路対策を検討する際に活用しているだけでなく、地域の危険箇所を知る手がかりとして、市民の皆さんにも活用いただけます。

通学路や生活道路にひそむ危険箇所を知ることで、普段気づきにくい危険への注意喚起にもつながります。子どもたちが安心して通学できる道路環境を守るためには、地域全体で危険箇所を目を向け、事故を未然に防ぐ取り組みが大切です。市は今後も、地域の声とデータの両面を活用しながら、安全な道路づくりを進めていきます。

事故が起きる前に危険を見つける

みんなで使おう ヒヤリ・ハッとマップ あさご

右記の二次元コードから「ヒヤリ・ハッとマップ あさご」を確認いただけます。通勤・通学路に危険箇所がないかチェックしてみましょう！



ヒヤリ・ハッとマップ あさごはこちら

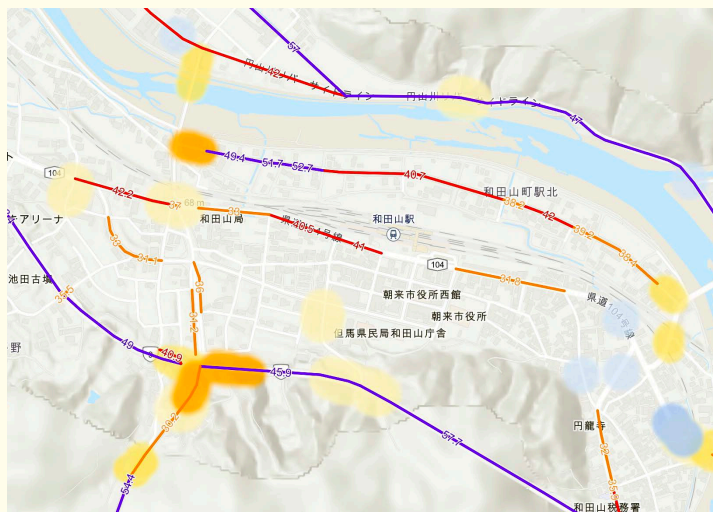

急減速発生箇所	ABS発生箇所	平均車速
発生頻度が多い	発生頻度が多い	45km/h以上
発生頻度がやや多い	発生頻度がやや多い	40km/h以上
発生頻度が少ない	発生頻度が少ない	30km/hを超過

叙 勲

旭日双光章【地方自治功労】



木村 圭介さん
(溝黒)

木村さんは、平成6年4月から平成17年3月までの11年間に、山東町議会議員として地域に貢献されました。町民の声を受け、議員定数調査特別委員会を設置し、副委員長として議員定数の見直し・削減に踏み切るなど、議会改革に取り組みました。さらに、朝来市合併後、平成29年10月まで朝来市議会議員として地域に貢献し、議長、副議長も歴任されました。特に、総務常任委員会委員長として、指定管理者制度の導入、地域自治協議会の設立、財政運営などの行政課題について委員会を主導して調査研究を促すなど、市政の円滑な遂行に尽力されました。



足立 真一さん
(生野2区)

足立さんは、昭和53年4月に朝来郡広域消防事務所組合消防本部消防吏員として採用されて以降、38年間、安全で安心して暮らせるまちづくりに貢献されました。救急救命士として、普通救命講習会や消防教室などで救命処置や住宅の防火などの普及啓発に取り組みました。さらに、平成16年に発生した台風23号の豪雨災害時には、陣頭指揮を執り、水害による被害を最小限にとどめるよう尽力されました。同じく被災した豊岡市に緊急消防援助隊として派遣され、関係機関や応援部隊が円滑に活動できる体制の確保を行うなど、地域住民の生命と身体を守る、消防の責務を全うされました。

表 彰

兵庫県功労者表彰（自治功労）



横尾 正信さん
(芳賀野)

横尾さんは、平成12年11月に和田山町議会議員に当選し、和田山町の振興に貢献されました。朝来市合併後も朝来市議会議員として、市内産業の発展に向け、産業振興、各種施策の推進、地域産業創出など精力的に取り組みました。現在も市議会議員として、朝来市の発展に尽力されています。

兵庫県功労者表彰（農林水産功労）



石原 武美さん
(田中)

石原さんは、平成20年7月から朝来市農業委員に就任されて以降、17年10月までにわたり農業委員会の適正な運営や活動の強化に大きく貢献されました。特に、農地パトロールの実施や地域計画の策定など、地域農業の振興に大きく貢献されました。現在も農業委員会会長として、農業委員会の活動に尽力されています。

フラダンス教室「カパーフラオカイリマレイアーピキ」 全国大会で優勝



関西を中心に活動するフラダンス教室「カパーフラオカイリマレイアーピキ」が、フラダンスの全国規模のコンテスト「Kukilakila Hula Contest 2026」で優勝を果たしました。

5月7日(土)、同教室に所属する中島千恵子さん(生野6区・写真左)と秋山紀子さん(桑市・写真右)が市役所を訪れ、優勝を報告しました。

コンテストに出場した二人は、「審査員から『もう一度見たい』とのコメントをいただき、とても嬉しく思います。今後もフラダンスを通して、元気と笑顔をお届けしていきたいです」と話されました。

各区長の紹介

令和8年度の朝来市連合区長会を構成する、区長の皆さんを紹介します。

※事業説明などで区長への連絡が必要な場合は、必ず右記の問い合わせ先に連絡いただきますようお願いいたします。

▶問い合わせ先

市民協働課	☎ 672-3065
生野支所	☎ 679-2240 (生野地域)
和田山地域振興課	☎ 672-6137 (和田山地域)
山東支所	☎ 676-2080 (山東地域)
朝来支所	☎ 677-1165 (朝来地域)

▶令和8年度朝来市区長名簿一覧(敬称略)

	区名	区長名	区名	区長名	区名	区長名	区名	区長名	
生野地域	生野1区	今井 直一	生野新町	柴田 泰之	上生野	橋本 隆司	小田和	中川 幸一	
	生野2区	小島 剛	奥銀谷	佐藤 次郎	黒川	竹村 雅敏	北真弓	小島 弘幸	
	生野3区	能見 勇八郎	小野	古川 淳生	猪野々	尾崎 祥臣	南真弓	小田 正儀	
	生野4区	渡邊 英則	生野緑ヶ丘	吉成 勝	白口	石田 誠	川尻	日下部 文雄	
	生野6区	藤原 康之	竹原野	白瀧 直之	円山	夜久 公生	栃原	楠 晃	
和田山地域	林垣	西山 充	土田	森田 勉	枚田岡	山本 正之	竹田中町	田中 正人	
	緑ヶ丘	稲田 昇	西土田	鳥井 匠巳	玉置	山田 康之	竹田上町	大橋 武士	
	秋葉台1区	和田 秀樹	宮田	栃下 一也	桑原	絹川 文雄	竹田新町	西澤 鉄男	
	秋葉台2区	大槻 裕人	高瀬	西垣 善夫	柳原	細見 俊樹	殿町	中島 和広	
	秋葉台3区	佐伯 正和	法道寺	島田 義弘	駅北	岩田 健宏	旭町	片岡 浩志	
	秋葉台4区	古川 直樹	岡	柴本 満	駅前	中島 茂仁	東町	永井 一	
	寺内	下村 俊郎	芳賀野	後藤 敏夫	白井	足立 勝彦	栄町	安積 俊之	
	万葉台	藤原 優次	宮内	小谷 基継	宮	夜久 三喜雄	安井	黒田 成幸	
	高生田	松上 和生	高田	田村 昌平	久田和	畠山 裕次	殿	西垣 強	
	室尾	石山 博則	和田山上町	安井 寛	東和田	衣川 正規	三波	佐藤 睦夫	
	市場	朝倉 広昭	和田山京口	稲垣 公宣	中	川見 一砂	藤和	藤原 忠明	
	和田	大槻 英和	和田山本町	小山 裕	野村	川中 良一	久留引	太田 寛三	
	竹ノ内	吉田 幸徳	和田山新町	佐藤 義幸	岡田	濱 義一	加都	太田 豊喜	
	内海	長野 久司	枚田	吉田 伸吾	弥生が丘1区	森木 習二	筒江	足立 明人	
	朝日	大森 げん	市御堂	山本 稔	弥生が丘2区	新宮 郁朗	久世田	高本 陽介	
	寺谷	戸田 道孝	比治	藤岡 良之	竹田下町	梶原 正博	城南台	山本 良太郎	
	東谷	松岡 正博	法興寺	尾花 秀規	米屋町	松浦 修三			
	平野	岡本 道彦	立ノ原	石田 勝久	観音町	松浦 直樹			
	山東地域	滝田	奥野 泰英	野間	福本 敏久	西地	古寺 雄一	溝黒	習田 洋生
		大垣	藤原 直樹	田ノ口	田川 義博	西谷	増田 道広	山歳	石田 秀樹
矢名瀬下町		奥藤 俊之	金浦	波多野 利和	比叡	吉池 次男	喜多垣	池田 清	
矢名瀬中町		小谷 豊彦	諏訪	藤岡 達夫	東	中尾 盛雄	迫間	浦野 彰	
川原町		三宅 博	大月	太田 正明	柴	安達 至	与布土	松本 政昭	
上ゲ町		谷村 巧	向大道	小山 宏樹	一品	藤原 正輝	森	衣川 志郎	
未歳		宮谷 正弘	楽音寺	松岡 貞之	上早田	小林 克巳	三保	衣川 修二	
新堂		田中 直喜	清水町	松尾 一	早田	西田 勲	越田	木村 道明	
大内		福本 千歳	小谷	北山 昭彦	和賀	松原 慎吾	柿坪	大江 隆一郎	
塩田		掃部 憲行	田中	上垣 和典	柊木	奥 昭二			
朝来地域	物部	山中 茂次	澤	山本 健次	新井3区	大田垣 強	羽淵	北垣 利晃	
	桑市	青田 守	山内	松本 博文	八代	花田 喜八郎	口田路	森本 勝浩	
	上八代	秋山 芳広	納座	安保 衛	山本	足立 年永	中田路	神谷 肇	
	立脇	三浦 功	川上	古家 和彦	土肥	山田 雅彦	奥田路	関 剛	
	愛タウン	津島 剛志	山口	椿野 純夫	老波	足立 哲夫	元津	鴨谷 譲	
	多々良木	河戸 実	立野	松尾 和宏	佐中	藤本 浩美	上岩津	清原 修平	
	石田	池野 英利	新井1区	山口 信道	平野	清水 唯幸			
	伊由市場	中島 浩之	新井2区	太田垣 總一郎	神子畑	仙賀 龍也			

教育委員の任命と委員の構成

第5回朝来市議会臨時会で同意を得て、武藤 光政さん（羽瀨）が新しく教育委員に任命されました。

任期は、令和8年5月24日から令和12年5月23日までです。

また、5月25日に行われた定例教育委員会で、足立 武裕さん（清水町）が、教育長職務代理者に選ばれました。

教育委員

職名	氏名	任期
教育長職務代理者	あだち たけひろ 足立 武裕（清水町）	（教育委員の任期） 令和11年5月23日まで （教育長職務代理者の任期） 令和9年5月24日まで
委員	たかうち しょうこ 高内 祥子（和田山京口）	令和9年6月6日まで
委員	のうみ あいこ 能見 愛子（生野3区）	令和10年5月23日まで
委員	むとう みつまさ 武藤 光政（羽瀨）	令和12年5月23日まで

▶問い合わせ先 学校教育課 ☎ 672-4930
gakkoukyoiku@city.asago.lg.jp

令和8年度朝来市連合区長会 役員紹介

令和8年度朝来市連合区長会役員の皆さんを紹介いたします。（敬称略）

- ▶会長
椿野 純夫（山口）
- ▶副会長
小田 正儀（南真弓） 山本 正之（枚田岡）
古寺 雄一（西地）
- ▶会計監事
吉田 伸吾（枚田） 藤岡 達夫（諏訪）
- ▶理事
白瀧 直之（竹原野） 松尾 一（清水町）
小島 剛（生野2区） 衣川 修二（三保）
古川 淳生（小野） 木村 道明（越田）
大槻 裕人（秋葉台2区） 山中 茂次（物部）
小谷 基継（宮内） 山本 健次（澤）
新宮 郁朗（弥生が丘2区） 鴨谷 譲（元津）
松浦 修三（米屋町）

▶問い合わせ先 市民協働課 ☎ 672-3065
kyodo@city.asago.lg.jp

令和7年度ふるさと寄附金事業 9億48万8,000円の寄附をいただきました

令和7年度は、30,117件、9億48万8,000円寄附いただきました。市は、指定の使い道に応じて、寄附金を有効に活用させていただきます。

▶令和7年度ふるさと納税使途別寄附受入実績

寄附金の使い道	件数	金額
①産業振興・雇用促進に関する事業	7,975	218,956,000
②防犯・防災対策の推進に関する事業	1,462	39,542,000
③文化芸術・生涯学習の推進に関する事業	1,048	30,156,000
④快適な生活基盤の整備に関する事業	1,888	52,956,000
⑤子育て支援・教育の充実に関する事業	10,833	335,982,000
⑥医療・福祉の充実に関する事業	3,069	91,810,000
⑦上記以外の事業	3,120	103,643,000
⑧クラウドファンディング （自然環境保護施設整備）	722	27,443,000
合計	30,117件	900,488,000円

令和7年度企業版ふるさと納税 1,840万円の寄附をいただきました！

令和7年度は、9社の事業者から企業版ふるさと納税で本市を応援いただきました。

企業数	金額
9社	18,400,000円

本市を応援いただきました！

企業版ふるさと納税を活用して、下記の事業者から寄附をいただきました。

同社は、建築の企画・設計をはじめ、都市開発から、都市インフラである上下水道整備まで、幅広いサービスを提供する総合設計コンサルタント会社で、寄附は今回が初めてとなります。同社からいただいた寄附金は、本市の地方創生事業のうち、魅力ある多様な「まち」づくり事業に活用させていただきます。

企業名
株式会社昭和設計（本社：大阪市）

令和8年10月採用 朝来市職員を募集

市は、次のとおり市職員を募集します。

- ▶ **募集職種** 文化財専門員
- ▶ **採用予定人数** 1人
- ▶ **試験日・試験会場（1次試験）**
会場試験とテストセンター試験・Web試験との選択制です。試験日・試験会場は、令和9年4月採用1次試験と同様です。
- ▶ **申込方法**
インターネットからのオンライン申込（右記二次元コード）
- ▶ **申込期限**
6月10日(※)まで
- ▶ **問い合わせ先**
総務課
☎ 672-6115
soumu@city.asago.lg.jp



申し込みはこちら

県営住宅入居者募集

市は、次のとおり県営住宅の入居者を募集します。

- ▶ **入居物件**
- 和田山枚田住宅1号棟
101号(2DK)・103号(3LDK)
502号(2DK)・505号(3LDK)
(和田山町枚田1656番地1)
- ▶ **家賃** 17,900円～57,800円
- ▶ **申込期限** 6月22日(※)まで
- ※期限までに申し込みがない場合は以降先着順受付とします。
- ▶ **その他**
申込方法や入居申込資格など詳細については、市ホームページをご確認ください。
- ▶ **問い合わせ先**
都市政策課
☎ 672-6127
toshiseisaku@city.asago.lg.jp



申込方法などの詳細はこちら

募集

令和9年4月採用 朝来市職員を募集

市は、次のとおり市職員を募集します。

- ▶ **募集職種**
- ①一般行政職（一般枠）
- ②一般行政職（ふるさと朝来枠）
- ③一般行政職（朝来に移住枠）
- ④一般行政職（朝来におかえり定住枠）
- ⑤土木職
- ⑥保育教諭
- ▶ **採用予定人数**
上記① 4人
上記② 2人
上記③～⑥ 各1人
- ※「ふるさと朝来枠」の成績順位が3番以降の場合は、「一般枠」で再度合否判定を行います。
- ▶ **試験日（1次試験）**
- 会場試験
7月12日(日)
- テストセンター試験・Web試験
6月28日(日)～7月12日(日)
- ※一般行政職は、会場試験とテストセンター試験・Web試験との選択制です。土木職と保育教諭は、会場試験のみです。
- ▶ **試験会場(テストセンター・Web試験を除く)**
朝来市役所本庁舎
- ▶ **申込方法**
インターネットからのオンライン申込（右記二次元コード）
- ▶ **申込期限** 6月10日(※)まで
- ▶ **問い合わせ先**
総務課
☎ 672-6115
soumu@city.asago.lg.jp



申し込みはこちら

▶ 交通事故（4月中）

人身事故	0件
死者	0人
負傷者	0人

▶ 救急・火災件数（4月中）

救急・救助	131件
火災	2件

マイナンバーカード 休日・時間外窓口（予約制）

カードの交付・更新・申請受付を行います。開庁時間にお越しにならない人は、ぜひご利用ください。

▶ 日時（休日）

6月14日(日)、7月12日(日)
8時30分～12時

▶ 日時（時間外）

6月19日(金)、7月17日(金)
17時30分～19時

※開設日前の水曜日までに予約をお願いします。すべて予約が必要になります。

※交付の人は、本人確認書類と通知カード（お持ちの場合）を持参してください。

▶ 場所・問い合わせ先

市役所本庁舎1階
市民課 ☎ 672-6120

— 今月の税金など —

納付は便利な口座振替で

市県民税	第1期
介護保険料	第2期

人のうごき

R8.4.30 現在（前月比）

	人 口	前月比
総人口	27,019人	-37
男 性	13,033人	-19
女 性	13,986人	-18
世帯数	12,152世帯	+10

自然増減 社会増減

出生：11	転入：115
死亡：35	転出：128

このサイズで広告を
掲載することができます！



詳しくはこちら！

▶ 問い合わせ先 秘書広報課 ☎ 672-6113

小中学生向けプログラミング教室 参加者募集

福知山公立大学は、小中学生を対象にこれからのデジタル社会を担う人材の育成をめざすプログラミング教室を開講します。

▶ 講座内容

- ① マインクラフトでプログラミング(小学生向け)
- ② 3D モデリング入門(小学生向け)
- ③ マイコン入門(中学生向け)
- ④ マイコンでロボットカーを動かそう(中学生向け)

▶ 日時

- ①② 8月8日(土) 13時～17時
- ③④ 8月10日(日) 13時～17時

▶ 定員 ①～④全て2人ずつ

※申し込みが定員を超えた場合は抽選により決定します。

▶ 開催場所 福知山公立大学

※福知山駅から福知山公立大学まで、福知山市運行の無料送迎もご利用ください。

▶ 申込期限 7月15日(水)まで

▶ 申込方法

下記二次元コードから申し込みください。



- ①② (小学生向け)
- ③④ (中学生向け)

▶ 問い合わせ先

総合政策課

☎ 672-6110

sougou@city.asago.lg.jp

朝来市自殺対策推進協議会 委員募集

市は、市民の皆さんの意見を反映させ、市民や関係者と連携し総合的に自殺対策を推進するため、朝来市自殺対策推進協議会の委員を募集します。

▶ 募集人数 2人以内

▶ 応募資格 次の要件をすべて満たす人

- ① 朝来市に住所を有し、または市内に通勤・通学する人で、年齢18歳以上の人
- ② 常勤の公務員でない人
- ③ 市税などを滞納していない人
- ④ 自殺対策やこころの健康づくりに関心のある人

▶ 委員の任期

令和8年7月～令和10年6月末

▶ 委員の活動内容

年に2回程度(予定)の会議で、市の自殺対策計画や自殺対策に係る施策について意見をいただきます。

▶ 申込期間

6月23日(火)～7月7日(火)

▶ 申込方法

公募委員申込書と小論文(テーマの指定あり)を下記、問い合わせ先まで提出してください。

▶ 問い合わせ先

健康づくり推進課

☎ 672-5269

kenkou@city.asago.lg.jp

朝来市健幸づくり推進協議会 委員募集

市は、地域社会全体で健幸づくりを推進していくために、市民の皆さんのご意見をお聞かせいただきたいと考え、朝来市健幸づくり推進協議会の委員を募集します。

▶ 募集人数 2人以内

▶ 応募資格 次の要件をすべて満たす人

- ① 朝来市に住所を有し、または市内に通勤・通学する人で、年齢18歳以上の人
- ② 常勤の公務員でない人
- ③ 市税などを滞納していない人
- ④ 健幸づくりに関する施策に関心のある人

▶ 委員の任期

令和8年7月～令和10年6月末

▶ 委員の活動内容

年に2回程度(予定)の会議で、市の健幸づくり施策について意見をいただきます。

▶ 申込期間

6月8日(月)～6月22日(日)

▶ 申込方法

公募委員申込書と小論文(テーマの指定あり)を下記、問い合わせ先まで提出してください。

▶ 問い合わせ先

健康づくり推進課

☎ 672-5269

kenkou@city.asago.lg.jp

6月は環境月間 ～みんなで「環境」について考えましょう～

6月の1カ月間を「環境月間」として、全国や世界各地で、環境保全の重要性を認識し、行動の契機とするために、さまざまな行事が行われています。

朝来市では、環境の日の6月5日を含む5月22日から6月6日まで、竹田城跡のライトアップカラーを、環境をイメージした「グリーン」に変更しました。

地球温暖化による気候変動は進んでおり、異常気象は、私たちに身近な深刻な問題です。環境問題の解決に向け、私たち一人一人ができることに取り組みましょう。

- エネルギーの節約(省エネ)
- ごみの減量 3R(リデュース・リユース・リサイクル)
- 食品ロスの削減
- エコドライブ
- 自然環境の保全



省エネ家電の導入



集団回収・資源循環



こまめな消灯・節電



ペットは最期まで飼育しよう



急発進せずエコドライブ



水分補給・自分の身は自分で守る



フードドライブで食品ロス削減

▶ 問い合わせ先 市民課環境推進室 ☎ 672-6121 kankyou@city.asago.lg.jp

あさご未来会議参加者募集

市は、地域や職場に残る習慣や性別役割分担意識などのジェンダーギャップを解消し、誰もが自分らしく働き、活躍できる地域づくりにつなげることを目的にあさご未来会議を開催します。

▶開催日時 6月27日④
13時30分～16時

▶開催場所
さんとう緑風ホール

▶問い合わせ先
総合政策課

☎ 672-6110

sougou@city.asago.lg.jp



申込フォームは
こちら

お知らせ

令和8年度“男の健幸塾（男の栄養教室）”追加募集のご案内

市は、申し込み多数のため、第2回目（6月20日実施）と同内容で男の健幸塾（男の栄養教室）を開催します。

▶開催日時

7月11日④ 10時～12時30分

▶開催場所 朝来市保健センター

▶開催内容

ミニ講話と調理実習「中華料理に挑戦！」

▶費用 600円

▶持ち物 エプロン、三角巾、手拭き、筆記用具、実習材料費（600円）

※エプロン、三角巾をお持ちでない人には貸し出します。

▶対象 市内在住の男性

▶定員 12人

▶申込方法 1週間前までに電話または申込フォームから申し込みください。

▶問い合わせ先

健幸づくり推進課

☎ 672-5269

kenkou@city.asago.lg.jp



申込フォームは
こちら

英会話教室受講生募集

山東町国際文化交流協会は、ネイティブスピーカーの先生による英会話教室の受講生を募集します。

▶開催期間

令和8年8月末～令和9年3月
毎週④ 19時～20時

※講師の都合で、日程変更の場合あり

▶場所

山東生涯学習センター
第1・7研修室

▶対象

中学生以上

▶費用

大人 5,000円/年

高校生以下 3,000円/年

※別途本協会への年間入会費

1,000円/1口必要

▶定員 初級クラス、中級クラス

各10人程度

※申込者が少数の場合は、開講を中止することがあります。

▶申込期限 7月3日④まで

▶申込方法

下記、問い合わせ先まで連絡ください。

▶問い合わせ先

山東町国際文化交流協会

☎ 676-2080

santo-chiiki@city.asago.lg.jp

朝来市手話施策推進委員会委員募集

市は、「朝来市手話言語条例」の趣旨に基づき、手話施策を推進していくため、「朝来市手話施策推進委員会」を設置しています。この委員会に市民の皆さんの意見や提案を反映させるため、委員を募集します。

▶募集人数 2人以内

▶応募資格

次に掲げる要件の全てを満たす人

①市内に住所を有し、または市内に通学する人で、年齢18歳以上の人

②常勤の公務員でない人

③市税などを滞納していない人

④手話施策に関心があり、会議（平日の昼間に年2回程度開催）に出席できる人

▶委員の任期

令和8年7月～令和10年6月末

▶委員報酬

会議1回の出席につき4,000円

▶申込期限 6月18日④まで

▶申込方法 応募申込用紙に必要事項を記入し、小論文とともに下記、問い合わせ先まで提出してください。

▶問い合わせ先

社会福祉課

☎ 672-6123

shakaifukushi@city.asago.lg.jp

ゴルフ場利用税は県や市町の貴重な財源です！

税額は、ゴルフ場の規模、利用料金などに応じて定められ、一人一日あたり300円～1,200円になります。

《次の人は、ゴルフ場利用税が非課税となっています》

- ① 18歳未満または70歳以上の人 ② 障害者
- ③ 国民スポーツ大会に参加する選手（同大会のゴルフ競技としての利用または公式練習に限ります。）
- ④ 学校の教育活動としてゴルフを行う学生、生徒、教員など
- ⑤ 国際競技大会に参加する選手（同大会のゴルフ競技としての利用または公式練習に限ります。）

※ゴルフ場利用税が非課税となるには、申出書などの提出と証明が必要です。

▶問い合わせ先 豊岡県税事務所 課税第2課 ☎ 0796-26-3630

このサイズで広告を掲載することができます！



詳しくはこちら！

▶問い合わせ先 秘書広報課 ☎ 672-6113

男女共同参画週間のお知らせ

6月23日㊤から29日㊦は「男女共同参画週間」です。

《令和8年度のキャッチフレーズ》
「あなたらしさが、社会のチカラ」
性別に関係なく職場・学校・地域・家庭で、それぞれの個性と能力を発揮できる「男女共同参画社会」を実現するためにどうすれば良いのかを、一人一人が考えることが必要です。

「仕事」「家事」「育児」にともに取り組んでいくためには、家庭での家事をみんなで分担し、負担を軽減することも必要です。家事のシェア方法を見つけませんか？



兵庫県とも家事 HP

▶問い合わせ先

人権推進課

☎ 672-6122

jinkensuishin@city.asago.lg.jp

教科書展示会のお知らせ

市は、令和9年度に小・中学校で使用する教科書見本を展示します。

▶期間

6月10日㊤～26日㊦

10時～19時(土日は18時まで)

▶休館日

6月15日㊨、22日㊩、25日㊪

▶場所

和田山図書館

▶料金

無料

▶問い合わせ先

但馬第4教科書センター

(学校教育課)

☎ 672-4930

gakkoukyoiku@city.asago.lg.jp

マイナポータルで便利に！ 障害者割引の申請が オンラインでできます

障害者手帳をお持ちの人が利用できる「有料道路の障害者割引」や「NHK放送受信料の減免申請」について、マイナポータル(政府が運営するオンラインサービス)からオンライン申請できます。

これまで窓口や郵送で行っていた手続きが、スマートフォンやパソコンから24時間いつでも申請可能となり、より便利に、スムーズにご利用いただけます。

申請の流れや詳細については、社会福祉課または各支所に置いていますチラシや、市のホームページでご確認ください。

▶問い合わせ先

社会福祉課

☎ 672-6123

shakaifukushi@city.asago.lg.jp

ラジオ体操 講習会・巡回体操会開催

市と朝来市生涯学習推進員連絡協議会は、今年もラジオ体操講習会および巡回体操会を開催します。

▶日時および場所

《ラジオ体操講習会》

7月4日㊤ 14時から

枚田小学校体育館

《巡回ラジオ体操会》

7月5日㊦

○6時から

生野小学校グラウンド

○7時30分から

山東庁舎前駐車場

▶問い合わせ先

生涯学習課

☎ 672-0188

sgakusyu@city.asago.lg.jp

令和8年度特定医療費 (指定難病・小児慢性特定疾病) 受給者証更新申請手続き

兵庫県は、次のとおり申請を受け付けます。

▶対象者

現在、令和8年10月31日まで有効の特定医療費(指定難病または小児慢性特定疾病)受給者証をお持ちの人で、令和8年11月1日以降も引き続き受給者証の交付を希望される人

▶更新申請受付期間

①指定難病 6月8日㊤～8月14日㊦
(㊤㊦㊧㊨は除く)

②小児慢性特定疾病

7月1日㊤～8月31日㊦(㊤㊦㊧㊨は除く)

※いずれも10月30日㊦まで更新申請の受付は可能ですが、受付期間後の申請の場合、新しい受給者証の発送は11月1日以降になりますのでご注意ください。

※郵送での申請も可能です。

▶必要書類 各受給者宛てに更新手続きの案内を郵送します。

▶申請受付およびお問合せ窓口

朝来健康福祉事務所地域保健課

☎ 666-8214

児童手当の現況届

児童手当の現況届の提出は原則不要となっています。ただし、児童と別居している場合など、市が必要と判断した人は、現況届の提出が必要です。必要な人に現況届を送付しますので、6月末までに子育て支援課または各支所に提出してください。

提出がない場合、児童手当が受けられなくなりますのでご注意ください。

▶問い合わせ先

子育て支援課

☎ 666-8103

kosodate@city.asago.lg.jp

このサイズで広告を掲載することができます！



詳しくはこちら！

▶問い合わせ先 秘書広報課 ☎ 672-6113

令和8年度 介護保険料決定通知書を送付します(6月中旬)

▶問い合わせ先
高年福祉課 ☎ 672-6124

65歳以上の人(第1号被保険者)の介護保険料は、本人と世帯の市民税の課税状況や本人の前年の所得、年金収入などに応じて、段階的に決められています。

前年の所得が6月に確定しますので、6月中旬に「令和8年度介護保険料決定通知書」をお送りします。

▶朝来市の介護保険料(令和8年度)

所得段階	対象者	基準額に対する割合	月額保険料額	年額保険料額
第1段階	●生活保護を受給している人			
	●高齢福祉年金を受給している人	0.285	1,710円	20,520円
第2段階	●前年の合計所得金額と課税年金収入額の合計額が82.65万円以下	0.435	2,610円	31,320円
	●前年の合計所得金額と課税年金収入額の合計額が82.65万円を超え、120万円以下	0.685	4,110円	49,320円
第3段階	●前年の合計所得金額と課税年金収入額の合計額が120万円を超える	0.90	5,400円	64,800円
第4段階	●前年の合計所得金額と課税年金収入額の合計額が82.65万円以下	1.00(基準額)	6,000円	72,000円
第5段階	●前年の合計所得金額と課税年金収入額の合計額が82.65万円を超える			
第6段階	●前年の合計所得金額が120万円未満	1.20	7,200円	86,400円
第7段階	●前年の合計所得金額が120万円以上210万円未満	1.30	7,800円	93,600円
第8段階	●前年の合計所得金額が210万円以上320万円未満	1.50	9,000円	108,000円
第9段階	●前年の合計所得金額が320万円以上420万円未満	1.70	10,200円	122,400円
第10段階	●前年の合計所得金額が420万円以上520万円未満	1.90	11,400円	136,800円
第11段階	●前年の合計所得金額が520万円以上620万円未満	2.10	12,600円	151,200円
第12段階	●前年の合計所得金額が620万円以上720万円未満	2.30	13,800円	165,600円
第13段階	●前年の合計所得金額が720万円以上820万円未満	2.40	14,400円	172,800円
第14段階	●前年の合計所得金額が820万円以上	2.50	15,000円	180,000円

◀保険料の決まり方▶

▶特別徴収(年金からの天引きによる納付)の人

前年度から継続して特別徴収で保険料を納めている人は、通常、前年度2月の金額と同額を4・6・8月に仮徴収します。所得などが確定後の10・12・2月は年額から仮徴収額を差し引いた金額を振り分けて決定します。ただし、10月以降の保険料が極端に増減しないように、8月分の仮徴収額から金額を変更して調整(平準化)させていただきます。ご了承ください。

(例) 第5段階 年額72,000円の場合(標準化あり)					
4月	6月	8月	10月	12月	2月
前年度2月と同額(仮徴収)			本徴収		
11,700円	11,700円	12,100円(平準化)	12,300円	12,100円	12,100円

※年額72,000円から仮徴収額(4月・6月分)を差し引き、残りの納期(4回)で等分し、100円未満の端数を10月分に加えています。

▶普通徴収(口座振替または納付書による納付)の人

(年額が18万円未満の人、年度途中で65歳になった人など)

前年度末時点の所得段階による月額2カ月分を4月に仮徴収します。所得などが確定後の6月以降は、年額から仮徴収額を差し引いた金額を残りの納期に振り分けて決定します。

(例) 第5段階 年額72,000円の場合					
4月	6月	8月	10月	12月	2月
前年度末時点の所得段階による月額2カ月分(仮徴収)			本徴収		
12,000円	12,000円	12,000円	12,000円	12,000円	12,000円

※年額72,000円から仮徴収額(4月分)を差し引き、残りの納期(5回)で等分し、100円未満の端数があれば6月分に加えます。
 ※普通徴収から特別徴収に年度途中で切り替わる場合など計算方法が異なる場合があります。
 ※年度途中で所得の変更などで納付金額や納付方法に変更がある場合は、その都度通知させていただきます。

◎介護保険料を納付書でお納めいただく場合は、コンビニ収納用バーコードが印刷された納付書により、コンビニエンスストアでの納付やスマートフォン決済アプリが利用できます。

このサイズで広告を掲載することができます!



詳しくはこちら!

▶問い合わせ先 秘書広報課 ☎ 672-6113

お悔やみ申し上げます

(敬称略)

市ホームページでのお悔みの紹介は
割愛させていただきますので、ご了承ください。

掲載対象期間 4/16～5/15届出分



ヒメハナ公園 ウツギの館

休館日：☉
(☉が☎の場合はその翌日)

心象書道会 なかよし三人展

- ▶出展者 東島 みよ子・藤岡 陽子・太田 久代
 - ▶会期 6月11日☎～6月30日☎
 - ▶内容 師や仲間との歩みの中で書き溜められた力作を展示します。また作品に合わせて、6月14日☎①14時から/②15時から箏のミニコンサートも開催します。
- ※開館：9時～17時 展示の最終日は15時終了予定

ヒメハナ公園 ☎ 676-4587

綾戸智恵 DO JAZZ LIVE 2026～UMAMI～

2026年、68歳となり、古希が覗けてきた今、「私の味ってどれ?これかなあ!」から始まった『UMAMI』。歳を重ねて絞り出した綾戸智恵の“うま味”がいっぱいのJAZZライブ。チケット好評発売中。

- ▶開催日時 6月13日☎14時30分開演
- ▶開催場所 生野メインホール
- ▶料金 4,500円(当日は300円増)
※全席指定席(未就学児入場不可)
- ▶問い合わせ先
生野メインホール
☎ 679-4500

歌心リエコンサート2026 Sing A Life

日韓音楽番組に最年長で出演し準優勝。その歌声と表現力が注目を集め、YouTubeで1,000万回の再生数を記録。人生の喜びや悲しみにそっと寄り添う歌は、今や世代や国境を越えて、多くの人の心を捉えています。チケット好評発売中。

- ▶開催日時 7月25日☎14時30分開演
- ▶開催場所 和田山ジュピターホール
- ▶料金 4,500円(当日は300円増)
※全席指定席(未就学児入場不可)
- ▶問い合わせ先
和田山ジュピターホール
☎ 672-1000

イベント・催し

反田恭平&ジャパン・ ナショナル・オーケストラ

シヨパン国際ピアノコンクールで2位に輝いた反田恭平氏が国内外でほとんど類を見ない、株式会社の形態を取る「ジャパン・ナショナル・オーケストラ」を率いて来訪されます。

奈良を拠点に音楽家が安心して音楽を学び、音楽活動に専念できる環境を確保し、将来的なアカデミー創設も目指しています。

反田氏自身がピアノを弾きながら指揮「弾き振り」を行うスタイルと高い合奏能力が反響を呼んでいます。チケット好評発売中。

- ▶開催日時
9月14日☉
19時開演
- ▶開催場所
和田山ジュピターホール
- ▶料金
大人 8,000円
高校生以下 2,500円
(当日は各300円増)
※全席指定席(未就学児入場不可)
- ▶問い合わせ先
和田山ジュピターホール
☎ 672-1000

このサイズで広告を掲載することができます！



詳しくはこちら！

▶問い合わせ先 秘書広報課 ☎ 672-6113

総合健診のご案内

総合健診を下記の日程で実施します。

▶実施項目

特定健診（特定基本健診）、肺・胃・大腸・前立腺がん検診、肝炎ウイルス検診、腹部エコー検診、骨粗鬆症検診、胃がんリスク検診

◀健（検）診を受診される皆さまへ▶

既に申し込みをされている人には、実施日の約3週間前に受診日時、会場などの案内を送付します。案内された日程で都合が悪い場合は日時の変更ができます。

※健（検）診は完全予約制です。

申し込みをされていない人で、
受診を希望される場合は、必ず
問い合わせ先までご連絡
ください。

申し込みはコチラ！



実施月日	会場	対象地域
6月24日(水)～26日(金)	朝来市保健センター	和田山地域 (糸井・大蔵の一部)
7月2日(水)～4日(金)	さんとう緑風ホール	山東地域

南但休日診療所 (6月・7月診療日)

診療科	診療日時
内科・小児科	▶受付時間：8時30分～11時30分 13時～16時
	6/7(水)、6/14(水)、6/21(水)、6/28(水) 7/5(水)、7/12(水)、7/19(水)、7/26(水)

※ご連絡のうえ受診してください。電話が集中し、つながりにくい場合があります。時間をおいてから、かけ直していただき、状況を確認してから受診してください。

▶問い合わせ先 南但休日診療所 ☎ 672-5269



栄養士からお届け

食育だより

6月は食育月間です

「食育」と聞くと、なんだか少し身構えてしまいませんか？
実は、日々の暮らしの中にある「些細なこと」こそが、食育の入り口になっています。食事の「おいしいね」という会話や、ちょっとしたお手伝いも立派な食育につながっており、特別な準備は必要ありません。

お子さんと一緒に今日からできる、食育のヒントをいくつかご紹介いたします。できることから取り組んでみてください。

見てね！



健幸づくり推進課インスタグラム、市公式LINE、Facebook、ホームページ（右記二次元コード）でもレシピ発信中！



あさGO！健幸アプリ使い方相談会開催

「あさGO! 健幸アプリ」の登録、操作をサポートするため、使い方相談会を開催します。予約不要で、受付順に対応をさせていただきます。

▶日時 6月29日(水) 13時～16時（受付時間 15時30分まで）

▶場所 朝来市保健センター

ハンセン病元患者のご家族へ

対象となられる皆さんを対象に「補償金」を支給します。
秘密は守られますので、まずはお電話でご相談ください。

厚生労働省補償金相談窓口

☎ 03-3595-2262

▶受付時間 10時～16時（月～金）（土・日、年末年始を除く）
※補償期間は、令和11年11月21日まで



健幸のタネ、発見！

健康 あさご21

健康あさご21では、お口の健康づくりのため、すべての年齢層で取り組みを進めていきます。

お口の健康は、「歯」だけでなく、「かむ」「飲みこむ」「滑舌よく話す」など、お口の機能も含まれます。

お口は『食べることの入り口』になるため、その状態が、生活習慣病やフレイルなど全身の健康に大きく影響します。

～すべての年齢に重要なこと～

- ・日頃からの口の手入れ（歯みがきや、義歯の清掃）
フロス、歯間ブラシ、舌ブラシ、義歯ブラシも活用！
- ・定期的な歯科医療機関での点検、歯面清掃、歯石除去など
- ・歯科健（検）診で、受診が必要となった場合は、必ず受診する。



6月4日～10日は「歯と口の健康週間」です
令和8年度の標語は『歯みがきはからだを守る 最前線』です。お口の状態が身体の健康に影響することを知り、歯とお口の機能を維持し、食べる・味わう・話す楽しみを維持しましょう。

今日からできる食育のヒント

- ①一緒に「買い物」へ行く
旬の野菜の名前や色を教えたり、「どれがおいしそうかな？」と一緒に選んだりするだけで、食材への興味が芽生えます。
- ②「洗う・ちぎる」のお手伝い
レタスをちぎる、野菜を洗うなど、簡単な作業を任せてみてください。「自分が作った！」という経験が、食べる意欲につながります。
- ③「今日の献立」を話題にする
「この野菜、どこで採れたのかな？」「あまくておいしいね」と、食材や料理の話題で食事を楽しむ時間になります。
- ④「いただきます・ごちそうさま」を伝える
食べ物への感謝だけでなく、作った人への感謝を言葉にすることが、思いやりの心を育てます。



相談名		日時	場所	内容	担当課 (電話番号)
一般相談	人権相談	6月11日(木) 13:30～15:00	和田山生涯学習センター 山東老人福祉センター 朝来老人福祉保健センター	人権問題に関する相談	人権推進課 ☎ 672-6122
		7月9日(木) 13:30～15:00	生野交流館 和田山生涯学習センター		
	行政相談	6月15日(月) 10:00～11:30	生野庁舎西館2階 市役所本庁舎(1階相談室) 山東老人福祉センター 朝来庁舎2階会議室	官公庁の仕事の苦情や意見・要望 または相談	市民課 ☎ 672-6120
	消費生活相談	月～金 9:00～16:30	朝来市消費生活センター (市民課内)	悪質商法・多重債務・架空請求 などの相談	朝来市消費生活センター ☎ 672-6121 消費者ホットライン ☎ 188
出張年金相談	8月18日(火) 10:00～16:00	市役所朝来庁舎1階会議室	年金に関する全般的な相談	豊岡年金事務所 ☎ 0796(22) 0948	
こころと身体	健康相談	月～金 8:45～16:45	朝来市保健センター	こころや身体の健康に関する相談	健康づくり推進課 ☎ 672-5269
	こころのケア相談	6月18日(木) 14:00～16:00	朝来市保健センター	人間関係の悩みやストレス、 うつ病や認知症など精神疾患を 心配する場合などの相談	健康づくり推進課 ☎ 672-5269
	公認心理師による 相談	6月26日(金) 13:30～16:00	兵庫県朝来健康福祉事務所		兵庫県朝来健康福祉事務所 ☎ 672-0555
子育て相談	妊娠出産子育て 子ども総合相談	月～金 8:45～16:45	朝来市保健センター	妊娠や出産、子育てに関する こと全般	子ども家庭センター (子育て支援課) ☎ 666-8103
	すこやか相談	6月23日(火) 10:00～11:00	生野子育て学習センター	身体計測、発育、栄養、歯科、 授乳、子育てなどの相談	
ひとり親 家庭相談	母子・父子相談 (ひとり親家庭の相談)	月～金 8:45～16:45	朝来市保健センター	生活上の悩みなど、母子・父子 家庭の自立に向けた相談	ひとり親家庭等 特別相談 要予約
	ひとり親家庭等 特別相談	6月16日(火) ※予約は9日前まで 7月17日(金) ※予約は9日前まで	朝来市保健センター 相談室	弁護士による無料相談 (オンライン相談1回30分)	
DV相談	月～金 8:45～16:45	朝来市保健センター	配偶者からの暴力に関する相談	子育て支援課 ☎ 666-8103	
女性のなやみ相談	6月8日(月) 13:00～16:00 7月13日(月) 13:00～16:00	市役所本庁舎1階相談室	人間関係、夫婦関係、生き方な ど女性が抱えるさまざまな悩み の相談	人権推進課 ☎ 672-6122	
認知症相談	月～金 8:45～16:45	高年福祉課 地域包括支援センター	認知症に関する相談	高年福祉課地域包括支援センター ☎ 672-6125	
ひきこもり支援相談	月～金 8:45～16:45	社会福祉課	ひきこもりに関する相談	社会福祉課 ☎ 672-6123	
	月・水・金 9:00～12:30 ※電話相談は月～金 9:00～17:00	居場所いろは		居場所いろは ☎ 080-4978-4566	
	来所、電話、訪問相談 月・水・金・土 11:00～15:00 (時間外も対応)	居場所どんぐりの家		朝来どんぐりの会 ☎ 668-9192	
小中学生の相談	月～金 9:00～17:00	朝来市子ども教育支援セン ター & すまいるルーム	対象：小中学生、家族、養育者 学校関係者(学童クラブも含む) ○生活、人間関係、発達、学習 などに関する相談 ○不登校や登校しぶりに関する相談	朝来市子ども教育支援センター & すまいるルーム (学校教育課) ☎ 670-0717	
生活保護相談 生活困窮者の自立相談	月～金 8:45～16:45	社会福祉課	生活保護に関する相談、収入減少 など、生活の不安に関する相談	社会福祉課 ☎ 672-6123	
仕事相談	あさご元気産業 創生センター	月・水・金 8:45～16:30	あさご元気産業創生センター (経済振興課内)	仕事に関すること全般	あさご元気産業創生センター ☎ 672-2816
	ジョブサポあさご	月～金 8:45～16:30	ジョブサポあさご (経済振興課内)	就職に関すること全般	ジョブサポあさご ☎ 672-2816
	若者の就労相談	第2・4(木) 13:00～17:00 要予約 随時(月1回程度)	山東生涯学習センター (山東庁舎内) 朝来生涯学習センター	若者の就労、自立に向けた相談	労協若者サポート ステーション豊岡 ☎ 0796(34) 6333
法律相談	司法書士による 無料法律相談	8月1日(土) 13:00～16:00 ※予約は2日前17時まで 要予約	養父公民館 (養父市広谷250番地)	司法書士による登記・相続・多 重債務などの法律相談 ※6組限定	兵庫県司法書士会但馬支部 ☎ 0796(23) 7817 ※土・日・祝は除く
	総合法律センター 南たじま相談所	第4(木) 13:00～15:00 要予約	和田山老人福祉センター	弁護士による法律相談 (1回30分・相談料5,500円)	兵庫県弁護士会 ☎ 078(351) 1233
	土地家屋調査士による 無料相談	7月18日(土) 13:30～16:00 ※予約は前日17時まで 要予約	アイティ7階 豊岡市民プラザ 市民活動室B (豊岡市大手町4-5)	土地建物登記、 土地境界に関する相談	兵庫県土地家屋調査士会 但馬支部 ☎ 0796(42) 4734



「高齢者虐待とは？」

高齢化が進む中、介護は一部の人のためのものではなく、誰もが関わる身近なテーマになっています。しかし、介護の負担や悩みを一人で抱え込むことで、高齢者への虐待につながることもあります。

では、どのような行為が虐待と言われるのでしょうか。高齢者虐待防止法では、次の5つを虐待として挙げています。

- ①身体的虐待（たたく、つねる、殴る、蹴る、やけどを負わせるなど）
- ②介護・世話の放棄・放任（空腹、脱水、低栄養状態のままにする、劣悪な状態や住環境の中に放置するなど）
- ③心理的虐待（怒鳴る、ののしる、悪口を言う、無視する、子どものように扱うなど）
- ④性的虐待（わいせつな行為をする、またはさせることなど）
- ⑤経済的虐待（日常生活に必要な金銭を渡さない、使わせないなど）

虐待は、上記の行為をした人を責めるだけでは解決できません。介護負担や孤立、心身の疲れ、認知症への対応の難しさなどが重なり、家庭の中で問題が深刻化することがあります。

そのため、虐待を防ぐ方法として、早期発見・相談が必要だと考えられています。第三者の意見を聞くことにより、解消される場合もあります。介護に負担を感じている場合は、ケアマネジャーや高齢者相談センターなどにご相談ください。

▶問い合わせ先（相談窓口） 朝来市地域包括支援センター ☎ 672-6125 生野地域包括支援センター ☎ 670-5202

我がまち朝来 再発見

第223回

中世山岳寺院
室尾寺跡

和山町岡田と室尾の境界にあたる山中に、中世山岳寺院跡があります。ここは『羽柴秀吉制札』に名前が記された『但州室尾寺』の跡地と考えられています。

鎌倉時代に東河郷の西端に京都の岩清水八幡宮の領地があり、そこに祀られた神社の管理・祭事を担当したのが室尾寺でした。

室尾寺は寺域内に神社の社殿のほか、本堂、塔、僧坊（僧侶の住居）などが建っていました。また、神社の祭儀に関わる室尾三職といわれる寺院があり、室尾山法宝寺・

長く存続した室尾寺でしたが、明治六年（1873）に神社は桐原神社と改名し、大正四年（1915）に桐原神社から分離した八幡神社が麓の岡田に移転しました。昭和九年（1934）に大雪で建物が倒壊した法宝寺も麓の岡田に移転。昭和四十年（1965）に桐原神社も室尾の現在地に移転し、ついに室尾寺は姿を消しました。

現在、室尾寺跡には山の尾根と斜面に平坦な場所があり、最上部に社殿跡と、その下に本堂や建物が建っていた方形の土台などの痕跡が残っています。社殿・本堂から直

七宝寺・正眼寺が存在しました。このうち法宝寺は略縁起によると元々、室尾寺の寺域内に所在していました。

『羽柴秀吉制札』には、天正五年（1577）に秀吉が播磨・但馬に侵攻した際、自軍の兵に室尾寺領内での略奪などを禁じた内容が書かれています。これは室尾寺が秀吉に資金を拠出して寺領の安全を買い取ったものと考えられます。

ASASUPO 通信

毎日ぼちぼち『ストレッチ』

私の毎晩の日課は、3人の子どものストレッチです。ストレッチには柔軟性向上のみならず、血行促進や疲労回復、姿勢改善、けが予防など嬉しい効果が満載です。ストレス軽減や睡眠の質向上にもつながるようで、朝は子ども達を起こすのが一苦労です(笑)

皆さまも、まずは通勤・休憩・家事の合間の『ながらストレッチ』から無理なくぼちぼち生活に取り入れてみてはいかがでしょうか。

スポーツイベントのお知らせ 第1回朝来市体力測定会

- ▶日時 6月28日(日) 午前中
- ▶場所 和田山中学校体育館
- ▶服装 運動しやすい服装
- ▶持ち物 体育館シューズ、飲み物

体力測定会後はニュースポーツ体験会を開催します。ニュースポーツとは年齢や体力にかかわらず誰もが楽しめるスポーツです。この機会に、ぜひ一度ご体験ください。



▶問い合わせ先 朝来市スポーツ推進委員会 ☎ 672-4932



ボコブザ・ローラの ぱりらぽん



第33話

国際交流における通訳

今年の4月末、フランス・バルビゾン村の高校生4人が、そして5月にはアメリカ・ニューバーグ市の中学生10人が朝来市を訪れました。私はどちらの団体も通訳として、さまざまな場所に同行しました。

研修の先生から、「通訳の9割は下準備」と教わったことがあります。事前に出てきそうな言葉を調べず、その場の歴史を勉強せずに通訳するのはほぼ不可能です。今年は忙しくて十分に準備できなかったため、その大切さを痛感しました。

通訳は時に難しさを感じることもありますが、この役割の魅力は、学ぶ機会が多いことです。今回の訪問を通じて、生野町の歴史について新しい知識をたくさん得ることができました。例えば、甲社宅の「甲」は、甲・乙・丙のシステムに由来することを初めて知りました。また、生野独特の水を分配する「会所」についても学ぶことができました。

朝来市は歴史が豊かな町ですので、今後、もっと深く学びたいという気持ちが強くなりました。



人権推進課国際交流員
ボコブザ・ローラ

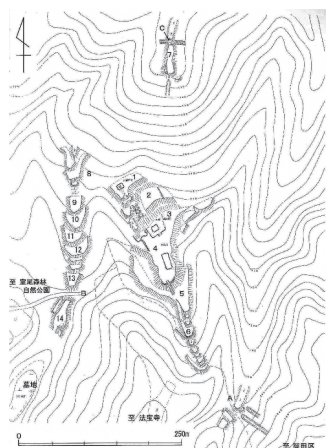

室尾寺 (作図: 西尾 孝昌)



『羽柴秀吉制札』 (所蔵: 法宝寺)

線的に参道が伸びる配置は古い中世寺院の形態を示しています。また、室尾寺はその痕跡から山城として改修されたことが分かっていきます。寺域の南側に2条の堅堀があり、北側には堅堀と堀切のある曲輪(小規模な平地)を持ち、西側は複数の曲輪が造られています。寺院でありながら防備のための構造を備え、こうした山城

化は戦国期に行われたものと考えられます。現在は廃寺となった室尾寺ですが、今でもその痕跡を現地と歴史資料の中に留めています。今回の紹介の中で登場した『羽柴秀吉制札』は現在、朝来市埋蔵文化財センター企画展『羽柴秀吉と竹田城』で展示していますので、ぜひともご覧ください。

▶問い合わせ先 文化財課 ☎ 670-7330 ファックス 670-7333 bunkazai@city.asago.lg.jp



新たな憩いの場「Cafe サボてん」オープン

このほど、「にぎわい創出補助金」を利用し、カフェレストラン「Cafe サボてん」が、和田山町寺谷にオープンしました。

石田 華歩さん（いしだ かほ 養父市）は、コーヒーソムリエの資格や飲食業で培った経験を活かし、本格的なコーヒーや地元野菜を使ったランチを楽しんでもらえるお店をつくりたいとの思いから新規に創業しました。店内では、コーヒー講座の講師の経験もある石田さんが、お客さんの目の前でコーヒーを淹れ、それぞれの好みに合ったコーヒーを提供されます。

石田さんは、「新鮮・安心で質の高いランチやコーヒーを提供したいです。幅広い年代の人がふらっと立ち寄れる、ホッとできる空間を目指します」と話されています。



道の駅あさご リニューアルオープン

4月17日（金）、道の駅あさご村おこしセンターは、施設改修を経てリニューアルオープンしました。

今回のリニューアルでは、「但馬の食を一度に味わえる拠点」として主にレストランや売店を刷新。陳列棚やレイアウトを変更し、但馬の特産物やお土産を手にとってもらいやすいよう工夫されました。また、今後は但馬の食材を生かしたメニューや、地域の魅力を広く発信する取り組みを進められます。

駅長のなかい やすなり中井 安成さんは「市内外の多くの皆さんに当道の駅を訪れていただき、但馬の魅力を存分に満喫していただけると嬉しいです」と話されました。



円山川漁協和田山支部による アユの放流

4月24日（金）、円山川漁協和田山支部が円山川へのアユの放流を実施しました。

この取り組みは、アユ漁解禁に向け、資源の増殖や産卵場の醸成を目的に毎年実施されています。当日は、竹田の俵米橋付近から糸井の更杵橋にかけての10地点で、約2万匹のアユの稚魚を放流しました。稚魚は、トラックに積載された水槽からホースをつたい、川の中を群れをなしながら泳いでいきました。

円山川漁業協同組合代表理事・組合長のなかお ひろゆき中尾 廣幸さんは「放流によって、河川環境が豊かになり、その恩恵を受けることのありがたさを感じてもらえれば嬉しい」と話されました。



フランス・バルビゾン村 高校生訪問団を歓迎

朝来市と平成20年から芸術文化交流を行っているフランス・バルビゾン村から4人の高校生と2人の引率者が来日し、朝来市内に1週間滞在しました。

今回の訪問では、タケノコ掘り体験や和田山高校と生野高校での授業体験、着物着付け体験などを行いました。

4月28日（日）には、あさご芸術の森美術館で朝来市在住の芸術家と竹とんぼ作り体験を行いました。高校1年生のエリアールさんは、「竹とんぼ作りを体験して、竹を使って遊ぶという文化や遊び方の違いが分かり、興味深かった」と話されました。また、今回の訪問全体を通して、「バルビゾン村と朝来市では、家や山などの建築デザインや風景が全く違い、とても驚いた」と話されました。



幻想的な空間で多くの来場者を魅了

4月28日㊦から5月11日㊧までの間、白井大町藤公園が開園し、14日間で約30,000人が来場しました。

山陰随一の規模を誇る白井大町藤公園は、約7,000平方メートルの敷地に総延長500メートルの藤棚があり、5月上旬から中旬にかけて見頃を迎えます。公園内では、鮮やかに咲き誇る白や紫色の藤が幽玄な空間を創りだし、園内に広がる甘い藤の香りに、訪れる人は魅了されていました。

大型連休中は、多くの人々が園内の散策や藤を背景にした写真撮影をして、藤に囲まれた空間を楽しんでいました。



ヒメハナ公園こどもまつり

5月5日㊦㊧、市はヒメハナ公園にて「ヒメハナ公園こどもまつり」を開催しました。

イベント当日は、雲ひとつない快晴のもと、市内外から約800人の来場者が訪れ、園内は終日大きな賑わいに包まれました。ステージでは迫力ある太鼓演奏やダンスが披露されたほか、手作りチャレンジ工房などの体験プログラムも行われ、子どもたちの笑顔が溢れる一日となりました。

次回イベント開催時にも、多くの来場者を楽しんでいただけるような企画を検討します。今後もこのような交流の場を通じ、世代を超えて親しまれる公園を目指します。

各自治協議会の活動をご紹介します!!

地域の窓



今月3日 // 粟鹿地域自治協議会

粟鹿地域自治協議会では、地域の自然に触れていただくウォーキングイベントを年中計画しています。

今年の第一回目は、4月5日㊦に桜ウォーキングを開催しました。満開の桜の中、好天に恵まれた柴川沿いの桜並木を歩き、大同寺の枝垂桜を堪能しました。

10月には「粟鹿山登山」、11月8日㊦には「あわが滝ウォーキング」を計画しています。ぜひ、粟鹿地域の自然に触れにお越しください。

▶問い合わせ先 粟鹿地域自治協議会 ☎676-2720



シャヘイラムバレー中学校訪問団を歓迎

5月9日㊦から5月18日㊧までの間、本市姉妹都市のアメリカ・オレゴン州ニューバーグ市からシャヘイラムバレー中学校の生徒10人が来訪しました。

今回の訪問では、生野銀山や姫路城などの市内外の施設を訪れ、日本の歴史や文化を学んだほか、市内小中学校の児童や生徒たちと交流を行いました。

和田山中学校を訪れた際は、英語の授業に参加し、お互いに英語と日本語を教え合う交流を行いました。和田山中学校1年生の和田瑞生さん(わだみずき 駅北)は、「英語を話すスピードが速く、聞き取るのが難しかったけど、海外の生徒と話したり、言語を教え合うのは楽しかったです」と話されました。

HELLO!

MY SWEETHEART

今年1歳～3歳になる子どもたちを紹介します。

写真の応募は
こちらから!



とうほう
藤本 いろはちゃん・燈法くん (楽音寺)
もうすぐ三姉弟!みんな仲良く大きくなあれ♪



あさひ
多和田 麻絵くん (枚田岡)
朝来市での新しい生活も楽しもうね。これからもいっぱい笑って元気にすごしてね!



ちはや
稲田 千隼くん (緑ヶ丘(和田山))
にいといつまでも仲よし兄弟でいてね!

☆ はじめまして ☆

掲載対象期間 4/16～5/15届出分

市ホームページでの出生の紹介は
割愛させていただきますので、ご了承下さい。



新着の本棚

30代後半、独身、ひとり暮らし

畑野 智美 / 著 (小学館)

●一般 / 小説

20代半ばに、節約漫画でデビューした藤波夏帆・37歳。自身のライフスタイルを題材に作品を描いているが、仕事も生活も安定し始めた今、描いている内容に迷いを感じている。仕事と現実のギャップに揺れながら、夏帆は自分らしい生き方を探していく。



自分の人生、たまには立ち止まってみるのもいいかも

(しよぐち)

お知らせ

図書リサイクル市 (和田山・あさご)

図書館での役目を終えた本や、寄贈本を無料でお譲りします。

▶日程 6月13日①～6月28日①

※お持ち帰り冊数の制限はしておりません。

おとなの部活動『音読』(あさご)

おとなの部活動が始動します!力を抜いて楽しく活動しませんか?

▶日程 6月21日① 14時～14時30分

▶対象 大人 (詳細はあさご森の図書館まで)

▶問い合わせ先

和田山図書館 ☎ 672-1700
あさご森の図書館 ☎ 670-4710
生野支所 ☎ 679-2240

公式 HP



Instagram



地域とつくる これからのクラブ活動

令和8年度モデル事業を 実施します!

部活動の地域展開に伴って、令和10年度から、地域クラブ活動が本格化することを前に、今年度は課題整理や取組の充実をめざして、いくつかのスポーツ・文化芸術団体に調査研究を委託して、モデル事業を実施します。

調査研究のテーマとしては、「既存の部活動からの地域クラブ化」「中体連認定をめざす新規種目」「多世代交流等新たな価値を創出するもの」などを想定しています。

スポーツ系の種目も文化芸術系の種目も調査研究を行っていくこととしています。

調査研究の期間は、令和8年12月末までを予定しており、得られた成果や課題を今後の部活動地域展開へ反映させていきたいと考えています。

部活動の地域展開に関する取組状況につきましても、市ホームページ(右の二次元コード)からご覧ください。



部活動地域展開の詳細はこちら

▶問い合わせ先 学校教育課 ☎ 672-4930
gakkoukyoiku@city.asago.lg.jp



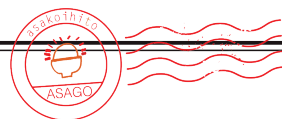

朝来市地域おこし協力隊
「あさこいひと」のメンバーが
毎月交代で執筆します！

《今月の担当》
市民協働課

地域おこし協力隊は、平成21年度から総務省が実施する制度で、都市部から人口減少や高齢化などが進む地域に移住し、「協力隊員」として地域の問題解決や活性化のために活動を行っています。令和7年度は全国で8,100人以上の隊員が活動し、任期終了した隊員の約7割が任期終了後も定住し、配属先の地域で生活を続けています。朝来市においても8割以上の隊員が任期終了後も地域の一員として活躍しています。これは全国的にもトップレベルの数値となっています。

隊員の任命方法は自治体によってさまざまですが、朝来市の方法として、「地域密着ミッション提案型」を採用しています。これは応募者が事前に地域課題などに対する目標や使命、役割などを提案することで、地域と応募者が地域課題を共有し、結びつけることができます。

そして現在、朝来市では地域自治協議会に配置された、上村隊員（いくの地域自治協議会）、菊池隊員（和田山地区地域自治協議会）、島田隊員（与布土地域自治協議会）の3隊員が、提案したミッションの達成や地域課題の解

決のため日々活動中ですが、地域おこし協力隊の活動には地域や関係者のサポートが不可欠です。引き続き皆さまの応援をよろしくお願いいたします。

朝来市の地域おこし協力隊の活動を紹介する、「朝来市地域おこし協力隊レポート2025」が完成しました。パンフレットは朝来市本庁舎、各支所、各地域自治協議会などに設置しています。また朝来市のホームページからもご覧になれます。



地域おこし協力隊
レポート2025



地域おこし協力隊
フェイスブック

令和8年度市民の皆さま向け支援制度

令和8年度の各種制度について市ホームページおよび、市公式LINEで案内していますので、ぜひご利用ください。

各制度の詳細につきましては、記載の担当課に問い合わせいただきますようお願いいたします。



令和8年度支援制度
(市ホームページ)



市民の皆様向け
充実の支援制度

妊娠・出産・育児
高齢者・住まい
福祉・医療etc.



市公式LINE

編集 後記

最近、急に真夏のような暑さになる日が増えましたね。体が暑さに追いつかず疲れを感じたので、一日の疲れを癒やそうと、最近では少しぬるめのお湯にゆっくり浸かる「リラックスタイム」を設けるようにしています。アロマの良い香りのする入浴剤も入れて心身ともにリフレッシュ！……までは完璧なのですが、お風呂上がりの「冷たいアイス」の誘惑がどうしても断ち切れません。癒やしの代償として順調に体重が増加中なのが目下の悩みです。本格的な夏はもうすぐそこ。皆さんも毎日の疲れを癒やす時間を大切にしながら、元気にこの季節を乗り切りましょう！④

今月の!

私にとってのASAGOiNGな人



31

@ookura_jichikyo さん

大蔵自治協さんが「おくらべ登山」を開催。今年は41人が参加し、山頂では鹿肉の焼き肉の試食も行われたようです。この登山が、地域の多様な皆さんのつながり、魅力の再発見、シビックプライドの醸成につながっています。

#asagoingをつけて、私にとってのASAGOiNGな人を紹介してください！



広報朝来で紹介された写真の投稿者には、
賞品(2,000円相当)をプレゼントします！

▶問い合わせ先 総合政策課 ☎ 672-6110



私の幸せ あなたの幸せ まちの幸せ

46

ルーチェ・ゆかいな仲間たち

「ルーチェ・ゆかいな仲間たち」は、ハンディキャップのある子どもたちとその家族がつながり、気軽集える場所をつくりたいとの思いから、2021年10月に結成された。藤井さんの自宅で活動を行っており、結成5年目を迎えた現在は、20家族が参加。ダンス教室やパソコン教室、自然体験活動など、子どもたちの「やってみたい」「チャレンジしたい」という思いを大切にしながら、活動を行っている。また、子どもたちや家族に寄り添い、ともに活動を支える人の参加も歓迎しており、つながりの輪が広がることを願っている。



ルーチェ・ゆかいな仲間たちの皆さん

代表：藤井 伊津子さん（写真前列右から4番目）

「ひとりじゃない」と思える場所

活動に参加する親御さんたちは、かつて子育てや子どもの将来への不安を抱えながらも、家族以外に悩みを打ち明けられ、かつて子、ふさぎ込んでしまった時期があったと振り返る。不安に押し潰されそうなおなか、勇気を出して一歩を踏み出したことで、同じ悩みを抱える仲間が多くなることを知ったという。現在は、気軽に相談できる場所がある安心感や仲間たちの存在に支えられ、新たなつながりや世界が広がったと話す。疑問や悩みが尽きることはないものの、仲間からのアドバイスや励ましが、大きな支えとなっている。

みんなの願いや思いを形に

「ルーチェ・ゆかいな仲間たち」代表の藤井伊津子さんは、「私たちの会の良い所は、会のメンバーが多世代に渡り、情報だけでなく、自分たちの経験したことを伝えられることや、自分の家族の話や思いを語る事がどれだけ勇気のいることか、その気持ちかわかることとです」と話す。同会では、子どもたちが、「自分の好きなことを見つけよう」ためにさまざまな体験活動を企画している。「地域の皆さんや行政の支援で、子どもたちや親御さんが安心して集える場所を形にできれば嬉しい」その想いを胸に、今日も活動を続けている。

朝来市が目指す将来像

人と人がつながり 幸せが循環するまち

～対話で拓く朝来市の未来～

第3次朝来市総合計画（計画期間：令和4年度～令和11年度）

まち全体が幸せであるために、まず市民一人一人が幸せを実感できることが大切です。小さなことでも自分のやりたいことが実現できていると人は幸せを実感できます。そのうえ、誰かの役に立てたり、困ったときに頼れる人がいれば、次なるチャレンジに向かう勇気もわいてきます。

朝来市は、一人一人の幸せを育み、互いに響き合うことで、「人と人がつながり 幸せが循環するまち」の実現を目指しています。

広報朝来令和8年6月号

《発行》朝来市 《編集》朝来市企画総務部秘書広報課
〒669-5292 兵庫県朝来市和田山町東谷213番地1
TEL:079-672-3301(代表) FAX:079-672-4041

URL: www.city.asago.hyogo.jp E-mail: info@city.asago.lg.jp



朝秘広 8.6.12.500



2026.6 広報朝来 20

この広報紙は、自然環境を考慮して、植物インキを使用しています。