

広
報

朝来

5

人と緑
心ふれあう
交流のまち

May 2005
No.2

朝来市

こうほう あ・さ・ご



今月の主な内容

全行政区区長名簿
初議会が開催されました
市長選挙の投票所について
国民年金学生納付特例制度

勇壮な武者行列が祭りを彩る

第6回わだやま「竹田」お城まつり

お世話になります。

区長のみなさん

(敬称略)

区長会は、今後、旧町単位の区長会の代表により連合区長会が組織される予定です。
連合区長会の会長等の役員が決まりましたら改めてお知らせします。

※区長の改選時期：生野 4月 和田山 1月 山東 4月 朝来 1月

	地区	氏名	地区	氏名	地区	氏名	地区	氏名	
生野	生野1区	羽 渕 行 雄	生野新町	柴 田 一 明	黒川	竹 村 由 雄	北真弓	藤 本 公 一	
	生野2区	谷 藤 法 央	奥銀谷	虎 城 正 之	猪野々	能 瀬 亀 夫	南真弓	坂 本 薫	
	生野3区	足 立 克 行	小野	早 草 守	白口	藤 田 力	川尻	上 田 繁	
	生野4区	石 黒 幸 夫	生野緑ヶ丘	渡 辺 一 雄	円山	足 立 恭 一	栃原	馬 場 薫	
	生野5区	小 島 洋 二	竹原野	白 瀧 英 雄	小田和	梶 本 貞 由			
	生野6区	日 下 義 忠	上生野	青 石 豊	菖蒲沢	清 水 隆 夫			
和田山	林垣	金 山 韶 郎	平野(和田山)	川 見 和 秀	法興寺	谷 本 和 夫	竹田中町	安 保 康 雄	
	緑ヶ丘(和田山)	高 階 哲 夫	土田	藤 井 一 雄	立ノ原	古 屋 敷 茂	竹田上町	高 本 強	
	秋葉台1区	笠 本 捷	西土田	北 山 五 十 一	枚田岡	藤 本 廣 一	竹田新町	足 立 年 生	
	秋葉台2区	山 本 康 則	宮田	金 山 彰 治	玉置	習 田 至	殿町	藤 本 正	
	秋葉台3区	服 部 範 行	高瀬	森 田 浩 市	桑原	藤 井 義 正	旭町	北 垣 榮 宏	
	秋葉台4区	柴 山 英 明	法道寺	森 田 幸 紀	柳原	後 藤 宣	東町	安 福 茂 準	
	寺内	磯 武 史	岡	早 崎 賢 治	白井	足 立 政 利	栄町	山 本 吉 弘	
	万葉台	矢 島 重 雄	芳賀野	後 藤 泰 人	宮	夜 久 哲 夫	安井	吉 田 麒 一 郎	
	高生田	繁 田 優	宮内	秋 森 連 実	久田和	夜 久 一 光	殿	太 田 垣 昌	
	室尾	山本久右衛門	高田	田 中 弘	東和田	足 立 武	三波	松 本 勝 次	
	市場	平 野 良 幸	和田山上町	太 田 好 昭	中	須 磨 巖	藤和	藤 原 弥 左 衛 門	
	和田	森 本 正 晴	和田山京口	中 川 博 之	野村	宮 田 孝 仁	久留引	治 部 進 一 郎	
	竹ノ内	西 尾 長 治	和田山本町	細 川 技	岡田	和 田 英 男	加都	藤 本 昌 治	
	内海	長 野 梅 二	和田山新町	佐 藤 隆 雄	弥生が丘1区	岡 田 脩 一	筒江	坂 本 弘 幸	
	朝日	金 丸 二 郎	駅北	衣 川 俊 司	弥生が丘2区	水 谷 憲 明	久世田	古 川 忠 志	
	駅前	衣 川 成 夫	枚田	高 階 雅 好	竹田下町	林 田 卓 之 介	城南台	上 垣 賢 二	
	寺谷	戸 田 幸 男	市御堂	篠 岡 巖	米屋町	安 福 進			
	東谷	山 中 正 夫	比治	笠 垣 幹 夫	観音町	太 田 博 文			
	山東	滝田	田 路 禮 二 郎	田ノ口	衣 川 泰 司	西地	福 島 賢 次	溝黒	細 見 守
		大垣	瀬 尾 成 俊	金浦	福 本 豊 明	西谷	西 村 正 幸	山歳	山 本 利 近
矢名瀬下町		瀧 野 正 宣	未歳	大 江 克 己	比叡	岡 増 夫	喜多垣	上 村 高 清	
矢名瀬中町		城 本 優	諏訪	小 山 友 一	東	福 島 謹	迫間	西 澤 裕	
川原町		藤 井 宏 明	大月	佐 藤 庄 司	柴	藤 原 久 雄	与布土	藤 本 延 次 郎	
上ヶ町		足 立 均	向大道	小 山 正 毅	一品	藤 原 健 司	森	勝 山 保 雄	
新堂		藤 井 一 正	楽音寺	松 本 誠	上早田	岡 田 昭 治 郎	三保	岡 林 史 郎	
大内		今 井 幸 夫	清水町	上 村 正 純	早田	山 本 和 弘	越田	垣 尾 恒 夫	
塩田		掃 部 宗 夫	小谷	池 本 茂 則	和賀	上 村 道 夫	柿坪	講 本 利 一	
野間		岩 村 昇	田中	西 忠 夫	柗木	奥 均			
朝来	物部	足 立 至	澤	丸 尾 良 昭	新井3区	古 家 久 也	羽渕	下 地 道 雄	
	桑市	坪 内 道 雄	山内	松 本 幹 一 郎	八代	松 島 肇	口田路	森 本 義 昭	
	上八代	藤 本 忠 雄	納座	谷 野 覺	山本	今 村 榮	中田路	神 谷 肇	
	立脇	佐 野 修	川上	古 家 俊 和	土肥	山 田 典 夫	奥田路	神 谷 孝 廣	
	愛タウン	佐 賀 正 明	山口	荒 川 弘 晴	老波	安 積 茂	元津	清 水 司	
	多々良木	大 田 豊 八	立野	荒 川 弘 之	佐中	松 田 茂	上岩津	大 河 覺	
	石田	太 田 延 之	新井1区	佐 藤 晴 英	平野(朝来)	森 田 恒 雄			
	伊由市場	松 田 正 作	新井2区	神 谷 宗 光	神子畑	笠 波 保 幸			

朝来市議会議員のみなさん 議席番号順（敬称略）

議長 梶原博司 副議長 小路陽司

番号	氏名	番号	氏名	番号	氏名
1	鈴木逸朗	21	能見勇八郎	41	大西年男
2	中島 渉	22	早草恭二	42	藤原敏信
3	吉野直行	23	松本 巖	43	井藤桂太郎
4	藤次正三	24	戸田 巖	44	足立 巧
5	西田健児	25	吉田富郎	45	西川克己
6	井上利夫	26	福山 勝	46	藤井常雄
7	安達功人	27	大久保義一	47	斉藤知行
8	大田垣 強	28	岡田啓二	48	小林 等
9	木村圭介	29	丸尾行子	49	米田忠雄
10	大垣桑太郎	30	松下憲司	50	小笹 至
11	岡 行夫	31	太田則之	51	佐藤 勝
12	大川松男	32	梶本刃朗	52	上道正明
13	山本 甫	33	岡田和隆	53	淵本 稔
14	習田寛治	34	宮崎洋一	54	松本鋭治
15	佐竹正守	35	金山正明	55	安福英則
16	日下 茂	36	岡田和之	56	足立 悟
17	村田公夫	37	横尾正信	57	山本正之
18	坪内一由	38	小山 裕	58	岡林史郎
19	中寺幸雄	39	小谷友信	59	小路陽司
20	友前武夫	40	嵯峨山利郎	60	梶原博司

■問い合わせ 朝来市議会事務局 TEL 672 - 6129

初議会が開催されました。

4月6日から22日の間、合併後の初議会となる臨時議会がさんとう緑風ホールの臨時議場で開催されました。初日には議長、副議長の選出をはじめ、各委員会の構成などが決定されました。（詳しくは議会広報をご覧ください。）



献血にご協力をお願いします。

21世紀。科学がどんなに進歩しても、血液は人工的に造ることができません。さらに、血液は生きた細胞で長い期間にわたって保存することもできません。輸血に必要な血液をいつでも十分に確保しておくためには、絶えずみなさんの献血が必要となります。

◇実施日 5月10日（火）
◇実施場所 朝来老人福祉保健センター
◇実施時間 9：30～11：00
12：30～15：00

◇実施日 5月24日（火）
◇実施場所 生野保健センター
◇実施時間 10：00～11：00
12：20～15：00



□採血基準

- ・年齢 200ccは、16歳以上69歳以下
400ccは、18歳以上69歳以下
※65歳～69歳の方の献血については、60歳～64歳の間の献血経験がある方に限ります。
- ・体重 男45kg以上、女40kg以上（400ccは男女とも50kg以上）
- ・採血量 200ccまたは400cc
※採血間隔などにより採血できない場合もあります。詳しくは下記までお問い合わせください。

■問い合わせ 赤十字血液センター豊岡出張所 TEL 0796 - 24 - 0268
健康課 TEL 672 - 5269

朝来市長選挙 投票所と該当行政区一覧表

投票区名称	投票所名称	該当する行政区
第1投票区	市立生野小学校体育館	生野1区・生野2区・生野3区・生野4区・生野5区 生野6区・菖蒲沢・上生野・円山字タワ・栃原字フドノ
第2投票区	奥銀谷地区コミュニティセンター	生野新町・奥銀谷・小野・竹原野・生野緑ヶ丘
第3投票区	黒川生活改善センター	黒川字簾野・梅ヶ畑・高路・長野
第4投票区	黒川本村公民館	黒川字本村・大外
第5投票区	猪野々集会所	猪野々・白口
第6投票区	小田和多目的集会センター	円山（字タワを除く）・小田和
第7投票区	南真弓隣保館	北真弓・南真弓
第8投票区	川尻多目的集会センター	川尻
第9投票区	栃原公民館	栃原（字フドノを除く）
第10投票区	市立寺内保育所	林垣・寺内・万葉台・室尾
第11投票区	秋葉台中央集会所	緑ヶ丘（和田山）・秋葉台1区・秋葉台2区・秋葉台3区 秋葉台4区
第12投票区	糸井地区市民会館 （和田山婦人・若者等活動促進施設）	高生田・市場
第13投票区	市立竹内幼稚園	和田・竹ノ内・内海
第14投票区	市立糸井小学校朝日分校	朝日
第15投票区	和田山農業研修センター	駅前・寺谷・東谷・平野（和田山）
第16投票区	和田山多世代交流センター	土田・西土田
第17投票区	大蔵地区市民会館 （和田山農業振興センター）	宮田・高瀬・法道寺
第18投票区	岡公民館	岡・芳賀野
第19投票区	高田公民館	宮内・高田
第20投票区	和田山地区市民会館 （和田山老人福祉センター）	和田山上町・和田山京口・和田山本町・和田山新町
第21投票区	枚田中央公民館	枚田・市御堂
第22投票区	枚田岡会館	比治・法興寺・立ノ原・枚田岡
第23投票区	玉置公民館	駅前・玉置・桑原・柳原
第24投票区	宮公民館	白井・宮
第25投票区	東河地区市民会館 （和田山農村環境改善センター）	久田和・東和田・中
第26投票区	岡田公民館	野村・岡田・弥生が丘1区・弥生が丘2区
第27投票区	竹田地区市民会館 （竹田地区コミュニティセンター）	竹田下町・米屋町・観音町・中町・竹田上町・竹田新町 殿町・旭町・東町・久世田・城南台
第28投票区	市立竹田小学校	栄町・安井・殿・三波・久留引・加都・筒江
第29投票区	市立竹田小学校藤和分校	藤和
第30投票区	梁瀬小学校プレイルーム	滝田・大垣・矢名瀬下町・矢名瀬中町・川原町・上ゲ町 新堂・末歳・楽音寺・清水町・小谷
第31投票区	磯部地区水田利用再編対策研修指導施設	大内・塩田・野間・田ノ口
第32投票区	山東農村婦人の家	諏訪・大月・向大道
第33投票区	与布土地区生活改善センター	柁木・溝黒・山歳・喜多垣
第34投票区	迫間公民館	迫間
第35投票区	与布土公民館	与布土・森
第36投票区	三保公民館	三保
第37投票区	柿坪多目的集会センター	越田・柿坪
第38投票区	早田公民館	田中・上早田・早田・和賀
第39投票区	一品コミュニティ消防センター	柴・一品
第40投票区	東構造改善センター	西地・西谷・比叡・東
第41投票区	金浦公民館	金浦
第42投票区	市立中川小学校体育館	物部・桑市・立脇・愛タウン
第43投票区	多々良木公民館	多々良木
第44投票区	石田地区集会所	石田・伊由市場
第45投票区	澤コミュニティセンター（澤公民館）	澤
第46投票区	納座公民館	山内・納座・川上
第47投票区	市立山口小学校体育館	山口・立野・羽瀨・口田路
第48投票区	新井2区公民館	新井1区・新井2区・新井3区・（新井）多々良木
第49投票区	八代コミュニティ消防センター	八代・山本・上八代
第50投票区	佐囊地区モデルコミュニティセンター	土肥・平野（朝来）・老波・佐中
第51投票区	神子畑公民館	神子畑
第52投票区	中田路コミュニティセンター	中田路・奥田路
第53投票区	元津コミュニティ消防センター	元津・上岩津

**5月8日(日)は
朝来市長選挙の投票日です**

5月8日(日)は朝来市長選挙の投票日です。
私たちの代表を決める大切な選挙です。みなさんそろって投票しましょう。

選挙当日の投票所（左記のとおり）は合併
前と変わりはありません。
投票時間等、詳しくは4月号の広報を参
照していただくか、朝来市選挙管理委員会
（下記）までお問い合わせください。

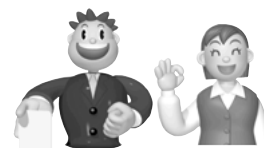

◆詳しくは…
朝来市選挙管理委員会（市役
所総務部総務課内）672・
6115（直通）、672・3
301（代表）まで。

学生のみなさんへ！

学生納付特例制度をご存知ですか？

国民年金は、日本に住む 20 歳以上 60 歳未満のすべての人が加入する制度です。学生も例外ではありません。

しかし、保険料を納めることが困難な学生には、学生本人の前年所得が一定額以下の場合、保険料の納付が猶予される学生納付特例制度があります。

☆申請は毎年必要となりますので、ご注意ください。

対象者は？

大学（大学院）、短大、高等学校、高等専門学校、専修学校及び各種学校等※1 に在学する 20 歳以上の学生（夜間・定時制・通信制の学生も含まれます）であって、本人の前年の所得※2 が一定額以下（目安として 118 万円以下※3）の方

- ※1 平成 17 年 4 月から各種学校の対象は、学校教育法に規程される各種学校（修業年限が 1 年以上である課程）となります。
また、文部科学大臣が指定した課程の海外大学（日本分校）の学生の方も含まれます。
- ※2 所得額は、社会保険料控除額等を控除した金額をいいます。
- ※3 扶養親族等の数に応じて加算されます。

申請手続きは？

住民票のある市区町の国民年金窓口へ、下記のものを持参してください。

- ①学生証または在学証明書
- ②基礎年金番号のわかるもの（年金手帳や納付書等）
- ③印鑑（本人が署名する場合は不要）
- ④各種学校に通う学生は、修業年限が 1 年以上であることを証明するもの（学生証または在学証明書で証明できる場合には不要）

承認を受けると・・・

平成 17 年 4 月から年度末（3 月）までの保険料の納付が猶予されます。

なお、承認を受けた期間は、

- 障害基礎年金・遺族基礎年金を請求するときには、保険料納付済期間と同じ扱いとなります。
- 将来、老齢基礎年金を受け取るために必要な期間に算入されます。ただし、年金額には反映されませんので、ご注意ください。

余裕ができたなら追納しましょう

学生納付特例の承認を受けた期間は、10 年以内であればさかのぼって納付（追納）することができます。将来受け取る老齢基礎年金を満額に近づけたい人は、余裕ができたなら追納しましょう。（ただし、経過した期間に応じて、当時の保険料に一定額が加算されます。）



■問い合わせ 豊岡社会保険事務所 TEL 0796 - 22 - 3196
市民課 TEL 672 - 6120

※各支所市民課でも手続きができます。

狂犬病予防接種を

受けましょう！

狂犬病はウイルス性の伝染病で、大半の哺乳類が感染し、犬でも人でも発病すればほぼ百パーセント死亡します。日本では四十五年以上前から発生はありますが、海外では年間四〜五万人が狂犬病により死亡しています。日本は、最近のペットブームを反映して、海外から検疫を必要としない狂犬病のキャリアとなる可能性のあるペットが多数輸入されており、いつ狂犬病が発生してもおかしくない状態です。国内では狂犬病予防法が徹底されているので、発生がありませんが、尚一層の予防接種の徹底が叫ばれているの

が現状です。犬の市町村への登録は、終生登録です。一度登録した犬は翌年から、注射料、注射済証交付料のみとなります。初めて狂犬病の予防接種をする犬以外は、登録の必要はありません。狂犬病予防接種は全ての犬に義務付けられ、罰則が課せられます。引越し等で他の市町村で登録している場合は、変更手続きを致しますので、必ず鑑札をご持参下さい。

狂犬病予防接種実施予定

日 時	場 所
5月9日(月) 9:30～	朝来地域
5月10日(火) 9:20～	
5月16日(月) 9:00～	山東地域
5月17日(火) 9:10～	
5月23日(月) 9:00～	和田山地域
5月24日(火) 9:00～	
5月25日(水) 9:00～	

※地区公民館での詳細な実施時間は下記にお問い合わせください。
 ※生野地域は4月中に実施済みです。受けておられない方は他の地域又は動物病院等で受けてください。

注射料・注射済証交付料

登録済みの犬	3,200 円
未登録の犬	6,200 円 (登録料含)

※対象:生後91日以上で予防接種を受けていないの犬

■問い合わせ 生活環境課
 TEL 672 - 6121
 または各支所市民課まで

心身障害者(児) 福祉金の支給について

本市では朝来市心身障害者(児)福祉金支給条例に基づき、福祉金の給付を実施いたします。受給資格者のある方は、左記により申請してください。

1. 朝来市心身障害者(児)福祉金給付事業について

- (1) 対象者 ①身体障害者手帳の1級及び2級所持者
 ②療育手帳の障害程度区分A及びB1判定の方
- (2) 受給資格者 毎年6月1日現在、朝来市内に住所を有する在宅の方。

ただし、介護保険法に規定する要支援及び要介護の認定を受けた方を除きます。

- (3) 福祉金の額 年額 15000円
- (4) 給付時期 6月下旬
- (5) 支給方法 口座振り込み

2. 申請方法

平成17年4月1日現在で支給対象者と見込まれる方には、5月下旬に区域担当民生委員の方に申請用紙を配布していただきます。

申請用紙の配布がない方で対象と見込まれる方は、各支所市民課、または本庁社会福祉課にある『心身障害者(児)福祉金支給申請書』に必要事項を記入の上、身体障害者手帳または療育手帳の写しを添えて提出してください。

提出先:各支所市民課、または本庁社会福祉課

3. 申請期限

平成17年6月3日(金)
 ※期限後も受給要件が確認できる場合は、受付いたします。

■問い合わせ 社会福祉課 障害福祉担当 ☎ 672・6123

便利でお得！



コウノトリ但馬空港

早くてお得な但馬空港、京阪神方面、東京へのご旅行、ご出張にぜひご利用ください！

但馬空港 路線ダイヤ (平成 17 年 4 月 1 日現在)

便名	但馬→大阪(伊丹)	便名	大阪(伊丹)→但馬
JAC2322	9:30 → 10:05	JAC2321	8:25 → 9:05
JAC2324	18:00 → 18:35	JAC2323	16:55 → 17:35

ご利用料金・助成金一覧(平成 17 年 4 月 1 日現在)

種類	運賃 (航空保険・燃油 特別付加含む)	但馬空港 推進協議 会助成額	朝来市 助成額	差し引き (利用者負 担額)	予約受付
大人普通運賃	10,500 円	1,500 円	5,000 円	4,000 円	当日可
子供運賃	5,500 円	—	3,500 円	2,000 円	当日可
特別割引	7,000 円	—	4,000 円	3,000 円	前日まで
前売り 21	6,500 円	—	3,500 円	3,000 円	21 日前まで

空港はこんなにお得です

- ・ 朝来市の助成制度を活用されると
但馬～大阪間が片道わずか 3,000 円
(JAL 特別割引、前売り 21 でご利用の場合)
- ・ 但馬空港内の駐車場が無料！
- ・ 東京まで最短 2 時間！

利用例

便名	但馬発	大阪着	便名	大阪発	東京着
JAC2322	9:30	10:05	JAL1508 ANA22	10:30 11:00	11:35 12:05

空港利用助成制度のご利用方法

- ① ご利用前に、企画政策課、又は各支所地域振興課で申請書に氏名・口座番号等をご記入の上提出してください。(印鑑をご持参ください)
- ② ご利用後、利用された航空チケットの半券を企画政策課、もしくは各支所地域振興課に提出してください。
- ③ 団体でのご利用をご計画されている場合は、企画政策課までお気軽にご相談ください。

■問い合わせ 企画政策課 TEL 672 - 6110

相談は無料で、秘密は固く守られますので、お気軽にご利用ください。

- ◇ 電話 「行政苦情 110 番」 TEL 0570 - 090110
- ◇ F A X
- ◇ 手紙
- ◇ インターネット (詳しくは生活環境課まで)

朝来市の行政相談所

日時：5月23日(月) 午後1時30分～午後3時
 場所：生野保健センター (相談担当者：宇治紘三行政相談委員)
 和田山老人福祉センター (相談担当者：山中節子行政相談委員)
 山東公民館 (相談担当者：生田三男行政相談委員)
 朝来老人福祉保健センター (相談担当者：椿野俊江行政相談委員)

■問い合わせ 生活環境課 TEL 672 - 6121

◇行政相談所の開設について
 総務省では、全国に行政相談の窓口を設置し、行政に関する困りごとを受け付け、その解決を促進するとともに、国民の声を行政の制度・運営の改善に生かしています。
 朝来市では、4人の行政相談委員さんが身近な相談相手として活躍しています。直接各相談所へお越しいただいても結構ですが、左記のような方法でも受け付けています。

5月16日～22日は行政相談週間です！

まちのわだい

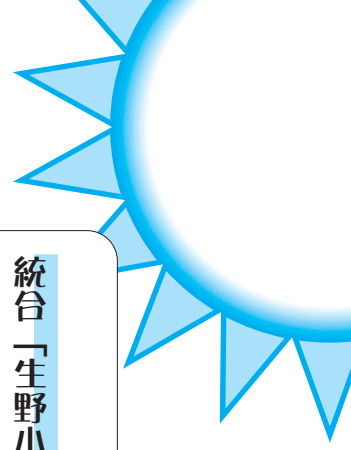

統合「生野小学校」開校

■生野小学校・栃原小学校統合開校式

生野町立生野小学校と生野町立栃原小学校が統合され、4月5日、朝来市立生野小学校として統合開校式が開催されました。

統合された生野小学校には3月に閉校となった旧栃原小学校区から24人の児童が通い、児童数は204人になりました。

式では、水谷岩雄市長職務執行者の式辞、的場文夫教育委員長の



委員会告辞の後、伊藤宏俊校長が「困った子がいたら助け合い、力を合わせて、よい子がいっぱいいるよい学校にしましょう」とあいさつをされ、児童は校長先生の話を真剣に聞いていました。

また、児童を代表して軌保有希さんが「204人の笑顔が輝く学校になるようにがんばりたい」と延べ、旧栃原小学校から小寺慶君（六年）が「みんなとこの学校で勉強や運動ができることが楽しみです」と延べました。

式の後、校門前で統合記念碑の除幕が行われました。



春を告げるお祭り盛大に

■わだやま「竹田」お城まつり

好天に恵まれた4月10日、和田山町竹田地区で、第6回わだやま『竹田』お城まつりが盛大に開催され、1万人もの人で賑わいました。

竹田駅前、虎臥城公園でのさんさん会によるよさこい踊りや虎臥陣太鼓の演奏、大道芸や猿まわし、山城の郷でのもちまき大会や農産物の直売などの多彩なイベントのほか、屋台村やフリーマーケットなどが開かれ、会場内では多くの方が

楽しまれていました。午後からは山名軍と赤松軍に分かれての武者行列の練り歩きが行われ、両軍が対峙した竹田駅前では1483年の「真弓峠の戦い」が再現されるなど、祭りは大いに盛り上がりました。



好天の下「桜まつり」

■桜まつり

4月10日、ヒメハナ公園芝生広場で山東町観光協会主催による「桜まつり」が300人を超える方が参加し、盛大に開かれました。

今年には暖かな好天に恵まれ、大勢の人が思い思いに輪をつくり、お弁当に舌鼓を打ちました。

また、アトラクションとして山東町向大道区有志の皆さんが「向大道宝珠太鼓」で華を添え、「カラオケ」、「ビンゴゲーム」などで楽しいひとときを過ごしました。



■スポーツ大会の結果

●朝来市朝来支所野球大会（春季）[4月17日] 優勝 TSC 準優勝 多々良木

楽しいアトラクション大盛況

■生野銀山へいくろつ祭

4月17日、史跡生野銀山で「へいくろつ祭」が開催され、好天に恵まれ、大変多くの人出で賑わいました。

会場では多くの露店が並ぶ中、生野銀山などにちなんだ問題が出題される「ウルトラクイズ選手権大会」や誰でも参加できる「ジャンケン選手権大会」、鉱山で使用されていたトロッコを引っ張り、距離やタイムを競う「トロッコ・力自慢選手権大会」などさまざまなアトラクションがあり、訪れた人たちの笑いや歓声が響きました。

また、大道芸やteam銀舞2001の演舞、銀山太鼓の演奏などもあり、大人から子供まで大勢の観客を楽しませていました。



全国大会の大舞台で健闘

■梁瀬ミニバスケットボールクラブ 第36回全国ミニバスケットボール大会出場

去る3月28日〜30日に東京の国立代々木体育館で開催された「第36回全国ミニバスケットボール大会」に8年ぶり2度目の兵庫県女子代表として山東町梁瀬小学校の「梁瀬ミニバスケットボール

クラブ」が出場しました。

これまで但馬大会、県大会、全国西大会、いずれも優勝するなど快進撃を続け、目標であった全国大会に出場しました。

予選リーグでは、静岡県代表、大分県代表と対戦し、1勝1敗で惜しくも決勝トーナメント進出は逃したものの、全国大会の大舞台で大勢の応援団に励まされ、1勝を勝ち取るなど健闘しました。

交通安全の誓い新たに

■平成17年度朝来市民の集い

春の全国交通安全運動の一環として、4月13日、和田山ジュピターホールで、朝来市民の集いが、市内から約200名の参加者を得て開催されました。

優良運転者表彰や交通安全宣言の朗読の後、朝来警察署の千葉交通課長の「安全で明るい街を目指して」と題した講話が行われました。

式典の最後にアトラクションとして、交通安全マジックショーが行われ、参加者はマジックを通して楽しみながら交通安全を再認識しました。

また、これに先立ち、4月7日には和田山交通安全協会のメンバーが、和田山町竹田の国道312号でサーブエリアを設置し、ドライバーに花の種などを手渡し、安全運転を呼びかけました。



に必要事項を記入のうえ、添付書類を添えて本庁または各支所にお申し込みください。なお、申し込みが多数の場合は、抽選となりますのでご了承ください。

■問い合わせ 都市開発課 TEL 672 - 6127

平成 18 年歌会始のお題・詠進歌

■平成 18 年歌会始のお題 「笑み」
注「笑」の文字を使用していればよく、「笑ひ」も差し支えありません。

■詠進要領

- ・お題を読み込んだ自作の短歌で一人一首とし、未発表のものに限る。
- ・書式は半紙（習字用）を横長に用い、右半分にお題と短歌、左半分に郵便番号、住所、氏名（本名、ふりがな）、生年月日、職業（無職の場合は「無職」と記入）を縦書きで書いてください。
- ・毛筆で自書。ただし、海外から詠進の場合は用紙は随意、毛筆でなくても差し支えない。

※病気、身体障害のため、毛筆で自書できない場合は、代筆も可能。代筆の場合は代筆の理由、代筆者の住所氏名を別紙に書いて、添えてください。本人がパソコンなどを使用して印字する場合、機器を使用した理由を別紙に書いて添えてください。視覚障害の方は点字

で詠進も可能。

■詠進期間 9月30日まで（郵送の場合は、当日消印有効）

■あて先 〒100-8111 宮内庁封筒に「詠進歌」と書き添えてください。（詠進歌は小さく折っても差し支えありません。）

■問い合わせ 宮内庁式部職あてに郵便番号、住所、氏名を書き、返信用切手をはった封筒を添えて、9月30日までにお問い合わせください。※宮内庁ホームページを参照ください。http://www.kunaicho.go.jp/12/d12-03.html

誰でも参加できる点字通信講座

点字をまったく知らない方を対象に、テキストにそって点字を打っていただき、郵送されたものを添削して送り返す方式で、点字をマスターするところまで指導します。

■主催 市川点字図書館

■期間 教材が届いてから1年間（期間中何回でも添削を受けることができます。郵送料は全国どこからでも無料。）

■費用 12,800円（展示指導料、点訳テキスト、点字練習器、点字用紙、補助教材、教材送料を含む）

■申し込み 随時 ハガキに「通信講座希望」と書き下記までお申し込みください。（FAXでも可）

〒259-0131 神奈川県二宮町中里

第25回全国クラブハンドボール選手権大会西地区大会

第61回国民体育大会ハンドボール競技リハーサル大会

～朝来市ボランティア募集～

のじぎく兵庫国体朝来市実行委員会では、第61回国民体育大会ハンドボール競技リハーサル大会を円滑に運営するために、競技会運営ボランティアを募集します。

■ボランティアの内容 会場整備・受付案内・駐車場係等

■活動期間 7月8日（金）～10日（日）※1日での活動でも大歓迎。

■募集対象者 平成17年4月1日現在で15歳以上の人（市内在住、在勤者）

■募集期限 平成17年5月20日（金）

■応募・問合せ先 のじぎく兵庫国体朝来市実行委員会事務局（国体推進課内）
TEL 672 - 6113
E-mail kokutai@city.asago.hyogo.jp

2-23-21 TEL/FAX 0463-70-6222

お手玉遊び兵庫県大会

多世代の交流が楽しめるお手玉遊びの県大会を開催します。県外からも参加者があふにぎやかな大会です。ぜひご参加ください。

■とき 5月29日（日）午前9時～午後4時

■ところ 養父市立つるぎが丘公園体育館（養父市八鹿町小山291-1）

■参加費 個人戦（500円・小学生は無料）・団体戦（1チーム1,000円、小学生は500円）

■主催 お手玉遊び兵庫県大会実行委員会

■申込書配布先 養父市役所総務課、但馬県民局企画調整部調整課など

■締め切り 5月20日（金）

■問い合わせ 養父市立伊佐保育所（小野山）TEL 079-662-2528

県民介護研修受講者

但馬長寿の郷では10回シリーズで介護知識・技術を習得する県民介護研修を実施します。

■とき 6月2日～10月20日の10日間（すべて木曜日）

■ところ 但馬長寿の郷

■対象 原則10回をすべて受講できる方

■定員 25人程度（先着順）

■受講料 無料

■申し込み 5月20日（金）までに電話かFAXでお申し込みください。

■問い合わせ・申し込み 但馬長寿の郷地域ケア課 TEL 079-662-8456 FAX 079-662-8459

～自動車税についてのお願い～

自動車税の納期は 5月31日（火）です。

納税はお近くの銀行・農協などの金融機関、郵便局または県税事務所で5月31日（火）までにお忘れなく！

兵庫県・県民局県税事務所



◆ 相 談 ◆

心配ごと相談

経験豊富な相談員が、あらゆる生活上の相談に応じます。

■とき・ところ（毎月開催）

- 生野保健センター 第1水曜日
 - 朝来市役所南庁舎 第2水曜日
 - 山東老人福祉センター 第3水曜日
 - 朝来老人福祉保健センター 第4水曜日
- （いずれの会場も13:00～16:00
相談日が祝日の場合はその翌日）

行政相談

毎日の暮らしのなかで、官公庁の仕事についての苦情や意見・要望などを相談員がお聞きします。

■とき 5月23日(月)

13:30～15:00

- #### ■ところ
- 生野保健センター
 - 和田山老人福祉センター
 - 山東公民館
 - 朝来老人福祉保健センター

人権相談

人権問題でお悩みの方、お気軽にご相談ください。

■とき 5月12日(木)

13:30～15:00

- #### ■ところ
- 生野保健センター
 - 和田山老人福祉センター
 - 山東老人福祉センター
 - 朝来老人福祉保健センター

5月の市税

- 税目 固定資産税 1期
- 納期 5月31日(火)

司法書士によるサラ金などの多重債務及びヤミ金被害の無料相談会

やむを得ず多額の債務を負う羽目に陥り、だれにも相談できずに悩んでおられる方を救済するため、司法書士が毎月1回無料相談を開催します。相談は電話での予約制です。

■とき 5月21日(土)

13:00～16:00

- #### ■ところ
- 豊岡市民会館 4階
-
- #### ■申し込み・問い合わせ
- 兵庫県司法書士会但馬支部 多重債務者対策委員会 TEL 079 - 665 - 8025

税務相談室の開設

税務相談官による所得税、贈与税などの国税に関する相談をお受けします。

■とき 5月10日(火)

13:00～16:00

- #### ■ところ
- 和田山農業研修センター
-
- (市役所うら旧和田山町農業研修センター)
-
- #### ■問い合わせ
- 税務課 TEL 672 - 6119

少年法改正を考える

弁護士による構成劇「歌を忘れたカナリヤ～あなたも審判官～」

■とき 5月14日(土)

13:00～15:00(予定)

- #### ■ところ
- 兵庫県弁護士会館 神戸市中央区橘通1-4-3

※事前の申し込み、参加費は不要。
「子どもの権利110番」～非行・虐待・いじめ・体罰ホットライン～

■とき 5月14日(土)

10:00～15:00

- #### ■ところ
- 兵庫県弁護士会館
-
- 電話相談 TEL 078 - 341 - 7323 (当日のみの特設電話)
-
- 面談相談 14:00までに兵庫県弁護士会館にお越しください。予約不要
-
- #### ■問い合わせ
- 兵庫県弁護士会 TEL 078 - 341 - 7061

◆ 募 集 ◆

公営住宅入居者

朝来市では次の市営住宅について入居者を募集します。

- #### ■募集する住宅
- 2区団地(朝来市生野町口銀谷)1戸、北真弓(朝来市生野町真弓)1戸、粟鹿団地(朝来市山東町田中)2戸、宮ノ下第2(朝来市山東町清水町)2戸

■受付期間 5月10日(火)～5月18日(水)

- #### ■申し込み資格
- ①市町村税を滞納していない方 ②単身世帯でない方 ③月額収入が20万円を超えない方 ④現在住宅に困窮していることが明らかでない方 以上の条件をすべて満たす方(特例あり)

■申し込み方法

 都市開発課または各支所産業建設課にあります申込書

◇◇5月は消費者月間です◇◇

「活かそう権利 めざそう自立」

近年、消費者問題は多様かつ複雑なものになっています。食品をはじめとする商品やサービスの安全性に対する不安が高まっています。また、消費者取引の面でも、振り込め詐欺やインターネット取引関連など消費者トラブルが急増しています。

消費者が安全で安心できる社会を実現するためには、安全が確保されること、自主的かつ合理的な選択の機会が確保されること、必要な情報及び教育の機会が提供されることなどの権利を暮らしの中で活かしていくことが重要です。

同時に、消費者自身も単に「保護される者」としてではなく、「権利の主体」として、市場において主体的に行動し、「自立」をめざしていくことが大切です。

みなさんも暮らしの問題に日頃から関心を持ち、かしこい消費者になりましょう。

消費生活に関するご相談は
生活環境課 TEL 672 - 6121
県立但馬生活科学センター TEL 0796 - 23 - 0999

◆ ホームページ : <http://www.city.asago.hyogo.jp/jupiter>

【平成17年度 自主文化事業公演のご案内】
《和田山ジュピターホール》

30秒 爆笑ものまねステージ



■ 公演日：5/21 (土)
■ 開演：《全席指定》
【昼の部】14:30
【夜の部】18:30
■ 前売料金：S席/6,000円
A席/5,000円
(当日は各300円増)
■ 前売券好評発売中

劇団銀河鉄道のぬいぐるみミュージカル
「おおかみと7ひきのこやぎ」



《全席指定》
● 公演日：6/4 (土)
● 開演：【朝の部】10:30
【昼の部】14:00
● 前売料金：大人/1,500円
子供/1,000円
(当日は各300円増)
● 前売券好評発売中

岡本 真夜

Mayo Okamoto tour 2005
10th ANNIVERSARY 「再会～君に綴る～」
□ 公演日：6/25 (土)
□ 開場：18:00
開演：18:30
□ 前売料金：5,800円
(当日は300円増)
□ 前売券好評発売中



《平成17年度宝くじ文化公演》

西本智実(指揮)& ソリスト: 藤 隆子(バイオリン)
大阪シンフォニカー交響楽団演奏会

◎ 公演日：7/3 (日)
◎ 開場：14:30
開演：15:00
◎ 前売料金：大人 3,000円
子供 1,500円
(当日は各500円増)
◎ 前売券好評発売中 《全席指定》



市広報4月号において当該公演の当日料金が各300円増と記載しておりましたが「宝くじ文化公演」のため各500円増となります。何とぞ、ご理解賜りますようお願いいたします。

今井雅之 主演

「THE WINDS OF GOD～零のかなたへ～」

■ 公演日：7/23 (土)
■ 開場：18:00
開演：18:30
■ 前売料金：S席/3,500円
A席/2,500円
(当日は各300円増)
■ 前売券発売開始日：
友の会 5/22 (日)
一般 5/28 (土)

《全席指定》

※ 当作品への今井雅之の出演は、今年のツアーが最後となる見込みです。お見逃しなく!!



第5回 和田山ジュピターホール
アマチュアミュージックフェスティバル

▼ 公演日：8/7 (日)
▼ 開場：13:00
開演：13:30



▼ 前売料金：500円 (当日割増なし)
▼ 前売券発売開始日：6月5日 (日)

※ この公演における友の会の先行販売はありません。

◎ 出場募集要項等詳細は和田山ジュピターホールまでお問い合わせください。

《生野メインホール》 & 《あさご・ささゆりホール》
5月発売の自主文化事業はございません。

あさご芸術の森美術館 ASAGO ART VILLAGE

《展覧会》

■ 一紙の動物園—田代耕司展 5月29日(日)まで開催中
◇ ゾウ、キリン、ヘビ、ハト、サギなど動物をテーマとした作品群「紙の動物園」と、紙を折る、切る、貼るで制作された作品群「紙で遊ぼう」の2つのコーナーで田代ペーパークラフトの世界を紹介するとともに、紙という馴染みやすい素材を通して立体造形の世界に親しんでいただくために、来館されます一人一人に、紙型を一枚ずつお渡しして、実際に折っていただく体験型の展覧会としています。遊びに来てください。

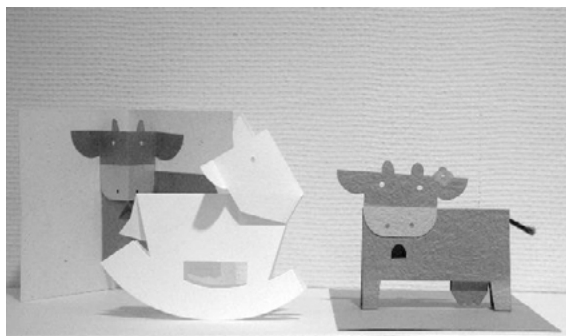

「紙の動物園展」から

《募集》

■ あさご芸術の森美術館友の会 2005 年会員募集中
◇ あさご芸術の森美術館友の会では、2005年(2005/4/1～2006/3/31)の友の会会員を募集しています。
◇ 会員になれば ①いつでも美術館には無料で入館できます。また、友の会主催事業やコンサートは割引で入館できます。②会員の同伴者は団体割引料金で入館できます。③企画展やコンサートや美術館の催し

物案内等の美術館情報も随時入ります。

元気なあさご芸術の森の活動を支援するためにみなさんのご加入をお待ちしています。

◇ 年会費 一般2,000円 賛助会員30,000円
入会申し込みは、美術館事務局へお願いします。

■ 問い合わせ

朝来市多々良木 739-3 あさご芸術の森美術館
Tel 670-4111 Fax 670-4113
休館日=水曜日(5月4日は開館しています。)

暮らしのカレンダー

5/15～6/14

生保…生野保健センター
 和保…和田山保健センター
 東河…東河地区市民会館
 糸井…糸井地区市民会館
 大蔵…大蔵地区市民会館
 山公…山東公民館
 朝老…朝来老人福祉保健センター
 栃原…栃原公民館
 和老…和田山老人福祉センター
 竹田…竹田地区市民会館
 秋葉台…秋葉台中央集会所
 山老…山東老人福祉センター
 朝福…朝来福祉多目的ホール

日	月	火	水	木	金	土
5/15	16 1歳6か月児健診 [山老]	17 3歳児健診 [山老]	18 心配ごと相談[山老] 離乳食教室[生保] ポリオ予防接種[和保]	19 ポリオ予防接種[和保]	20 歯科相談および2歳 児歯科健診[和保] ポリオ予防接種[朝福]	21
22	23 行政相談 [和老] [生保] [山中] [朝老] ポリオ予防接種[山老]	24 総合健診[東河]	25 心配ごと相談[朝老] 総合健診[竹田] ポリオ予防接種[和保]	26 総合健診[竹田] 8か月児健診 [和保] ポリオ予防接種[生保]	27 総合健診[竹田]	28
29 ●クリーン但馬5万人 人大作戦(生野・山東・ 朝来地域)	30 総合健診 [糸井] ポリオ予防接種[山老]	31 総合健診 [秋葉台]	6/1 心配ごと相談[生保] 総合健診 [秋葉台]	2 総合健診 [大蔵]	3 総合健診 [大蔵]	4
5 ●第20回たたらぎダム 湖マラソン大会(朝来) ●クリーン但馬5万人 人大作戦(和田山地域) ●竹田寺町通り花しょう ぶまつり(19日まで)	6 総合健診 [和保]	7 総合健診 [和保]	8 心配ごと相談[和南] 歯科相談および2歳 児歯科健診 [山老]	9 人権相談 [和老] [生保] [山老] [朝老] 総合健診 [和保]	10 総合健診 [和保]	11
12 ●竹田寺町通り花しょう ぶまつり(イベント日)	13 総合健診 [和保] 子宮がん・乳がん (視触診) 検診 [栃原][生保]	14				

各種健診・予防接種など健康課の事業は、和田山・山東地区が合同で、生野・朝来地区が合同で実施します(いずれも該当児には個別通知します)。

藤まつり



白井大町公園
イベント日 5月3日、4日
(4月29日～5月13日)花の状況によ
り開園日は変更することがあります。

四季彩朝来ふるさと感謝祭



道の駅あさご
5月1・3・4日(ぶたレースは3日のみ)

朝来市「暮らしの便利帳」についてのお詫びと訂正

3月に配布しました朝来市「暮らしの便利帳」の内容に一部誤りがありました。お詫びして訂正いたします。

◆該当箇所 7、25、80、81ページの
商工観光課の電話番号
(誤) 672-4002 → (正) 672-4003