



広報 あ さ ご

朝来

Public Relations *Asago*

平成19年

6

June 2007 No.27

人と緑 心ふれあう 交流のまち 朝来市



今月の主な内容

- 「朝来市防災マップ」が完成・・・2～4
- 平成18年度下半期財政状況公表 5
- 学園だより⑩朝来中学校・・・7
- まちのわだい・・・8
- 情報掲示板・・・12

おいしいお米 できるといいな!

山口小学校の5年生33人は5月11日、学校前の水田で田植えを体験しました。

苗の手植えは初めてという子どもたち。地元農家の米田俊雄さん（羽瀨区）の指導を受け水田に入ると、泥まみれになりながら、慣れない手つきで苗を植え込みました。

秋には収穫が待っています。今から稲刈りが待ち遠しいですね。



もしものとき...

あなたはどいうする!?

「朝来市防災マップ」が完成

昔から「忘れたころにやってくる」といわれる災害。地球温暖化の影響もあってか、いったん災害が発生すると被害が極めて大きくなる傾向にあるようです。「今までだいじょうぶだったから」と安心せずには、もう一度皆さんの自宅などを取り巻く環境を点検してみませんか。まもなく台風シーズン。災害は「忘れなくてもやってくる」ものです。

あれからまもなく3年

平成16年10月、但馬地方を襲った台風23号は、市内で連続281ミリという連続降雨量を記録し、和田山町や朝来町などで警戒水位を突破。死者1人、負傷者1人、全壊9棟、半壊5棟、床上浸水14棟、床下浸水13棟もの被害が発生しました。また、道路の冠水、土砂崩れや路肩崩壊など市内各地に甚大な被害をもたらし、今もなお多くの傷跡を残しています。

過去の経験を教訓に

市は、この災害を貴重な教訓として活かし、二度と市内で災害による犠牲者を出さないとの決意から、防災計画を見直す一環として昨年10月、学識経験者や市民代表者13人で構成する「朝来市防災ハザードマップ作成検討委員会」を設置。市民の皆さん一人ひとりに、日常の中にひそむ自然災害から身を守るための一助にしてもらうための「防災マップ」づくりに取り



朝来市防災マップは広げるとA0サイズ(縦119センチ、横84センチ)で、新聞より一回り大き目。両面を使用しており、表面には主な啓発項目を、裏面には地図を掲載しています。皆さんにお届けするこのマップは、円山川などの主要河川を基準に市域を7分割したものです。普段は八ツ折(A4サイズ、縦21センチ、横29.5センチ)でコンパクトです。

地図面全体図（写真は山東町地区）



啓発面全体図

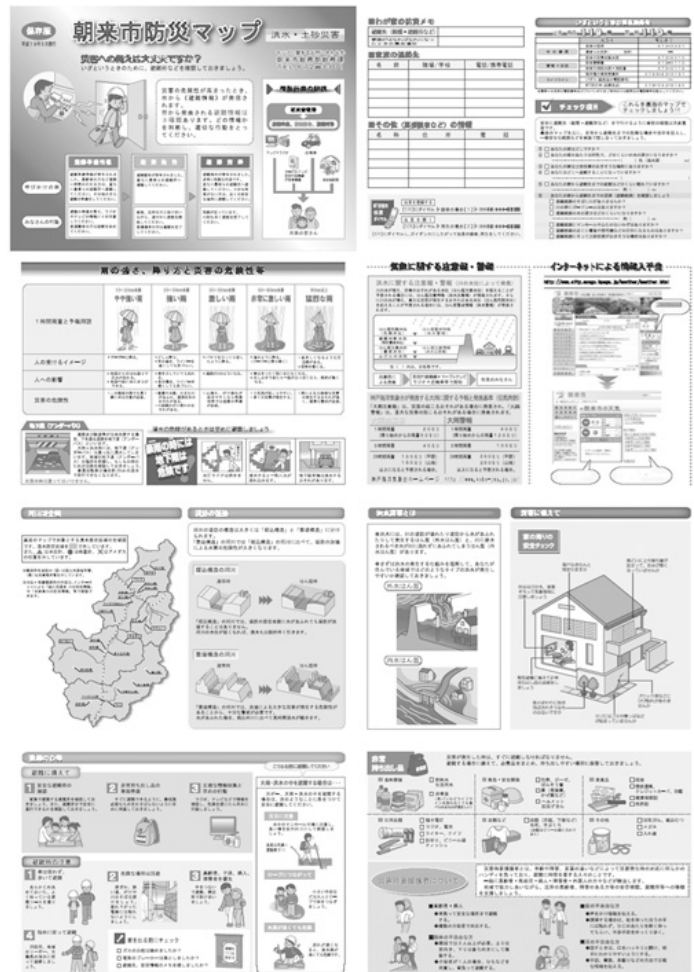

地図面

地図面は、100年に1度の大雨で河川の堤防が決壊したという想定で作成。浸水が想定される区域を浸水の深さにより色分けして表示してるほか、土砂災害の危険箇所指定されている箇所や市の指定避難所、幼稚園・保育所・高齢者福祉施設等の災害時に援護の必要な施設などを掲載しています。また、土石流が発生した場合に、流出した土砂の流れる方向が分かるようにしています。

啓発面

啓発面は、「わが家の防災メモ・家族の連絡先」、「非常持ち出し品」などの日頃の備えや、「避難の心得」、「避難の時の注意」など災害時に市民の皆さんに注意していただきたいこと、避難する場合や情報の入手方法などを掲載しています。

災害から身を守るために、正しい災害の知識と心構えを身につけておくことが大切です。

図？ 防災マップってどんな地

かかりました。
円山川などの地域の主要河川の堤防が決壊したときに起こりうる最悪の浸水状況を示したものです。マップは、地図面と啓発面で構成しており、地図面は、市内を7地区に分けそれぞれの地区に応じた詳細情報を掲載しています。

る 防災マップで災害に備え

「自宅は洪水浸水想定区域になっていないだろうか？」「土砂災害はどうだろう？」「我が家の避難先は？」「避難する時の非常時持ち出し品はどこに保管？」…。具体的に災害が発生した時のことをイメージしながら防災マップを見ていただき、それぞれのご家庭で最善の行動計画を確認してください。

か？ 防災マップは届きました

6月号広報と一緒に各区長さんを通じて防災マップをお届けしますのでご確認ください。
また、今後、市のホームページでもご覧いただけるようになります。
(啓発面の説明は4ページ上段)

非常持ち出し品

災害が発生した時は、すぐに避難しなげ、持ち出さず、避難する場合は備えて、必需品をまとめ、持ち出しやすい場所に保管しておきましょう。

食料・飲料 <input type="checkbox"/> 飲料水 <input type="checkbox"/> 生活用水 <input type="checkbox"/> 非常食 <input type="checkbox"/> 缶詰などラップフィルムを剥がれても食べられるもの(缶詰など)	医薬品・安全関係 <input type="checkbox"/> 包帯、ガーゼ、絆創膏等 <input type="checkbox"/> 薬(胃腸薬、かぜ薬など) <input type="checkbox"/> ヘルメット <input type="checkbox"/> 防災ずきん	貴重物品 <input type="checkbox"/> 現金 <input type="checkbox"/> 預金通帳 <input type="checkbox"/> クレジットカード、印鑑 <input type="checkbox"/> 健康保険証 <input type="checkbox"/> 免許証
日用品類 <input type="checkbox"/> 懐中電灯 <input type="checkbox"/> ラジオ、電池 <input type="checkbox"/> ライター、アイブ <input type="checkbox"/> 金切り刀、ビニール袋 <input type="checkbox"/> ティッシュ	衣類など <input type="checkbox"/> 衣類(洋服、下着など) <input type="checkbox"/> 毛布、手ぶくろ <input type="checkbox"/> (毛布はビニール袋に入れておく)	その他 <input type="checkbox"/> ほ乳びん、紙おむつ <input type="checkbox"/> メガネ <input type="checkbox"/> 入れ歯

「防災マップ」で災害に備えよう

いざという時の連絡先は？
いざという時は市役所、消防、警察に連絡し、落ち着いて状況を伝えましょう。

災害時要援護者について

災害時要援護者とは、年齢や障害、言葉の通じなどによって災害発生時の対応に困るかのハンディを負っており、避難に時間を要する人々のことです。一般に高齢者・乳幼児・病人・障害者・外国人の方などが該当します。地域で協力し合いながら、近所の高齢者、障害のある方等の安全確認、避難所等への移動を支援しましょう。

高齢者・病人 ● 併せて安全な場所まで避難する。 ● 複数の介助者で対応する。	目の不自由な方 ● 声をかけ情報を伝える。 ● 誘導する場合は、杖を持ったほうの手には触れず、ひじのあたりを軽く持つてもらい、平歩手前をゆっくり歩く。
聴力の不自由な方 ● 周囲では2人以上以上が必要。上りは前向き、下りは後ろ向きにして移動する。 ● 介助者が1人の場合、ひもなどを活用し、背負って避難する。	耳の不自由な方 ● 話すときは、口をハッキリと開け、相手にわかりやすいようにする。 ● 手話、筆談、身振りなどの方法で正確な情報を伝える。

普段から備えましょう
災害時に役に立つ食料や救急用具等の「非常時持ち出し品」が書かれています。

家族の連絡先は？
「携帯電話があるから大丈夫。」でも、災害でなくしたら…。万が一のため、連絡先を書き留めておきましょう。

■わが家の防災メモ

避難先(親類・避難所など)
家族のりまなればなればなになつたときの集合場所

■家族の連絡先

名前	職場/学校	電話/携帯電話

■その他(要援護者など)の情報

名称	住所	電話

【71】にダイヤル 録音の場合【1】 ※(※)は録音・録音開始
【71】にダイヤル 再生の場合【2】 ※(※)は録音・録音開始
【71】にダイヤルし、ガイダンスにしたがって伝言の録音、再生をしてください。

いざという時の緊急連絡先

市役所	電話番号
総務課	672-3301
都市計画課	672-6010
都市整備課	672-0110
都市計画課・消防課	672-0119
都市計画課・消防課	0796-223131
ライフライン	
LPガス(国内線の電話番号)	078-392-0910
神戸西ガス(兵庫県)	078-392-0910

※各課の支所の電話番号及びLPガスをご利用の方は各支所の電話番号を記入してください。

チェック項目 これら裏面のマップでチェックしましょう!!

安全に避難先(親類・避難所など)まで行けるように事前の確認は大変重要です。裏面のマップを元に、自宅から避難先までの危険な場所や目印を記入し、一番安全な経路などを家族で話し合っておきましょう。

- あなたの家はどこですか?
- あなたの家のあたりは河川で、どのくらいの水の深さになりますか? () m
- あなたの家は土砂災害のおそれがある場所にありますか? () m
- あなたはどこへ避難することになっていますか? ()
- あなたの家から避難先までの距離はどのくらい離れていますか? () m
- あなたの家から避難先までの道路(避難経路)を確認しましょう
 - 避難経路のそばに川がありますか?
 - 川の岸にガードレールがありますか?
 - 避難経路の水の深さはどのくらいになりますか? () m
 - 避難経路にマンホールやふたのないみぞはありますか?
 - 避難経路の近くに着信や発信機などの目印になるものはありますか?
 - 避難経路に土砂災害がおきそうな場所がありますか?

豊かなむらを災害から守る月間
6月1日～6月30日
梅雨期、台風に備えてあなたの家庭・地域での防災対策は十分でしょうか。
ため池や裏山など、事前に危険箇所を見回って災害が起きないように安全対策に努めましょう。

■問い合わせ 市役所総務課
672-16115

「市地域防災計画」「市国民保護計画」を作成

市は、「市地域防災計画」と「市国民保護計画」を作成しました。地域防災計画は市域で発生する自然災害等について対処するための計画で、平成16年の台風23号の検証をはじめとする過去の災害の教訓を踏まえ「市民参加による安全・安心な防災まちづくり」を基本理念としています。

国民保護計画は平成16年9月に施行された「武力攻撃事態等における国民の保護のための措置に関する法律(国民保護法)」に基づき、武力攻撃や大規模テロなどから市民の生命、身体及び財産を保護し、市民生活などに及ぼす影響を最小にするための計画です。

いずれの計画も市ホームページに掲載する予定です。

豊かむらを災害から守る月間

農業共済功績者表彰
古田萬治さん(一品)

農林水産功労
谷口秀雄さん(新堂)

農功労者表彰
田村久子さん(和田山本町)

【福祉功労】
山口秀雄さん(新堂)

【消防功労】
青田幹男さん(八代)

【瑞宝双光章】
岡林史郎さん(三保)

【郵政業務功労】
中島次夫さん(和田山上町)
※その他2人の方が受章されています。

【表彰】
5月7日、県は平成19年度県功労者を発表し、市からは2人の方が表彰を受けました。

【社】兵庫測量設計業協会「ボラティア団体奨励賞」
口銀谷の町並みをつくる会

おめでとうございます

叙勲
4月29日、平成19年春の叙勲が発表になり、市から5人の方が受章しました。

瑞宝双光章
【消防功労】
青田幹男さん(八代)

瑞宝双光章
【消防功労】
青田幹男さん(八代)

瑞宝双光章
【消防功労】
青田幹男さん(八代)

瑞宝双光章
【消防功労】
青田幹男さん(八代)

平成 18 年度下半期(10月～3月)財政状況公表

平成 18 年度の 10 月 1 日から 3 月 31 日までの市の財政状況をお知らせします。

1 歳入歳出の予算の執行状況

▶一般会計（歳入）

（単位：千円）

款	予算額	収入済額	収入割合
市 税	4,807,670	5,003,475	104.1%
地方譲与税	491,600	423,901	86.2%
利子割交付金	13,900	15,512	111.6%
配当割交付金	12,500	21,226	169.8%
株式等譲渡所得割交付金	12,900	19,287	149.5%
地方消費税交付金	353,700	357,518	101.1%
ゴルフ場利用税交付金	18,300	24,836	135.7%
自動車取得税交付金	168,800	198,467	117.6%
地方特例交付金	98,011	98,011	100.0%
地方交付税	6,483,989	6,694,101	103.2%
交通安全対策特別交付金	9,000	8,984	99.8%
分担金及び負担金	328,248	236,963	72.2%
使用料及び手数料	808,799	775,489	95.9%
国庫支出金	1,276,393	558,790	43.8%
県支出金	1,202,096	457,261	38.0%
財産収入	113,416	122,021	107.6%
寄附金	30,665	22,055	71.9%
繰入金	1,825,411	1,000,000	54.8%
繰越金	200,549	200,549	100.0%
諸収入	969,653	847,232	87.4%
市債	3,821,400	2,140,000	56.0%
歳入合計	23,047,000	19,225,678	83.4%

▶一般会計（歳出）

（単位：千円）

款	予算額	支出済額	支出割合
議会費	211,373	207,180	98.0%
総務費	5,365,793	4,942,828	92.1%
民生費	3,709,561	2,411,014	65.0%
衛生費	1,516,998	1,313,141	86.6%
労働費	51,024	50,682	99.3%
農林水産業費	1,196,279	748,952	62.6%
商工費	377,045	336,987	89.4%
土木費	2,505,940	1,077,121	43.0%
消防費	854,152	684,453	80.1%
教育費	2,308,927	1,937,241	83.9%
災害復旧費	62,001	20,977	33.8%
公債費	4,836,543	4,116,947	85.1%
諸支出金	1	0	0.0%
予備費	51,363	0	0.0%
歳出合計	23,047,000	17,847,523	77.4%

▶特別会計・公営企業会計

（単位：千円）

会計名	歳入予算額	収入済額 (収入割合)	歳出予算額	支出済額 (収入割合)
住宅資金貸付事業	28,900	19,590 (67.8%)	28,900	16,085 (55.7%)
国民健康保険	3,203,400	2,518,189 (78.6%)	3,203,400	2,986,789 (93.2%)
老人保健	4,404,529	3,607,901 (81.9%)	4,404,529	4,049,937 (91.9%)
簡易水道	48,900	14,457 (29.6%)	48,900	44,718 (91.4%)
と畜場	6,000	682 (11.4%)	6,000	2,974 (49.6%)
宅地開発事業	43,500	52,039 (119.6%)	43,500	9,930 (22.8%)
休日診療所	12,000	9,000 (75.0%)	12,000	10,244 (85.4%)
下水道事業	1,591,000	479,220 (30.1%)	1,591,000	1,472,749 (92.6%)
訪問看護事業	41,100	55,947 (136.1%)	41,100	13,910 (33.8%)
農林業体験実習館等運営事業	71,100	59,485 (83.7%)	71,100	50,908 (71.6%)
介護保険	2,964,573	2,105,175 (71.0%)	2,964,573	2,427,112 (81.9%)
財産区	41,203	39,877 (96.8%)	41,203	38,893 (94.4%)
水道事業	収益的	803,375 782,808 (97.4%)	790,805	767,574 (97.1%)
	資本的	348,568 285,968 (82.0%)	783,293	771,421 (98.5%)
工業用 水道事業	収益的	4,291 4,072 (94.9%)	4,583	4,256 (92.9%)
	資本的	5,800 5,145 (88.7%)	5,800	5,145 (88.7%)
農業共済事業	収益的	106,741 105,587 (98.9%)	106,741	102,694 (96.2%)

※予算額は3月補正までの現計予算額です。ただし、農業共済事業特別会計については、弾力条項適用後の現計予算額です。

2 基金の状況

（単位：千円）

会計区分	基金名	平成 18 年度末残高 見込(3月末現在)
一般	財政調整基金	4,080,385
	減債基金	44,102
	その他特定目的基金	4,239,370
	土地開発基金	543,237
国保	財政調整基金	581,416
下水	下水道減債基金	723,227
	農業集落排水施設維持基金	84,730
	下水道施設維持基金	74,043
介護	介護保険給付費準備基金	102,915
財産区	生野財産区基金	132,377
合計		10,605,802

3 地方債の状況

（単位：千円）

会計名	地方債残高 (3月末)	
一般会計	34,041,314	
特別会計	住宅資金貸付事業	58,160
	簡易水道	321,323
	宅地開発事業	82,342
	下水道事業	12,296,971
水道事業会計	4,961,408	
合計	51,761,518	

■問い合わせ 市役所財務課 ☎ 672 - 6117

春の全国交通安全キャンペーン

5月11日から20日までの10日間、春の全国交通安全運動が実施されました。5月11日には市内2か所、18日には市内1か所で、「春の全国交通安全運動キャンペーン」を行いました。交通安全推進協議会・朝来警察署・交通安全協会・ライオンズクラブなど関係者が交通安全グッズと安全運転を呼びかけるチラシを手に、「安全運転をお願いします。」とドライバークラスに声をかけていました。



参加者らは「春の交通安全期間中です。お気をつけて。」と呼びかけました。(和田山町土田)

あさごふれあいプール「くじら」 県知事賞受賞

「県産木材需要拡大優良事例コンクール」で、あさごふれあいプール「くじら」が県知事賞を受賞しました。

このコンクールは県と県木材利用推進協議会が県産木材の利用推進に大きく貢献した木造施設や木材製品を表彰するものです。

「くじら」は、一昨年オープンした木造の温水プール。木材に地域産材をふんだんに使っていることなどが評価され、今回の受賞となりました。



あさごふれあいプール「くじら」は全国的にも珍しい木造の温水プールです。

区長会活動報告

平成19年度朝来市連合区長会総会が4月27日に開催され、新年度の役員や事業計画を決定しました。

今年度は、

①分権型社会システムの実現に向けた地域自治協議会の設立

の3点を重点事項として取り組むことにしました。

②市民の一体感の醸成を図るための市民号の実施協力

③区長相互の連帯感の醸成及び地域社会発展のための研修会の合同実施

平成19年度市連合区長会役員の皆さん

役職	氏名(敬称略)	備考
会長	上田 繁	生野町区長会
副会長	藤井義正	和田山町区長会
副会長	藤井宏明	山東町区長会
副会長	松本幹一郎	朝来区長会
会計監事	山本和弘	山東町区長会
会計監事	安積 茂	朝来区長会
理事	日下義忠	生野町区長会
理事	渡辺一雄	生野町区長会
理事	白瀧英雄	生野町区長会
理事	天野 智	和田山町区長会
理事	戸田幸男	和田山町区長会
理事	藤原捷好	和田山町区長会
理事	安福 進	和田山町区長会
理事	福島賢次	山東町区長会
理事	細見 守	山東町区長会
理事	山本和弘	山東町区長会
理事	丸尾良昭	朝来区長会
理事	佐藤晴英	朝来区長会
理事	安積 茂	朝来区長会

南但ごみ処理計画検討委員会

「一般廃棄物(ごみ)処理基本計画」を答申

朝来市・養父市の住民代表で組織される南但ごみ処理計画検討委員会(戸田幸男会長)は5月16日、ごみの減量化や分別収集に関してとりまとめた基本計画を南但広域行政事務組合管理者の井上市長に答申しました。

答申では、2014年度のごみの排出量を1万7900トンに減量することを目標とし、両市のごみの分別収集方法をできるだけ統一し、新たな分別区分を設けることとしています。



戸田会長から井上管理者に答申が手渡されました。

学園だより 15

～朝来中学校～

朝来中学校って…

県道沿いには春の花が咲き乱れ、校門を入ると淀井敏夫氏から寄贈された「北へ帰る鳥と少年」「幼いキリン・堅い土」の像が出迎えてくれます。校舎の裏手は「あすなる山」の新緑が春の息吹を感じさせてくれます。こうした自然に恵まれた教育環境の中で「自立・創造・健康」を校訓に、生徒たちの声が明るくこだましています。



北へ帰る鳥と少年

主体的な自分・学校創りを

この4月全校生215人でスタートを切りました。

教育目標に「豊かなころと確かな学力を育む学校創り」を掲げ、「いのちを大切に



部活紹介

行動する生徒」「たくましい心と体を鍛える生徒」をめざして取り組んでいます。常に根拠として「よりよい自分、よりよい学校創りの主人公は自分である」を意識化して、主体的・創造的な人間に成長してほしいと願っています。

健康な心身を培う食育

今日、「児童生徒が豊かな人間性を育み、生きる力を身につける食育の推進」が求められています。そこで、県教育委員会より食育実践校の指定を受け、保護者と連携しながら食を通じて子どもたちの健康な心身を培うための体験活動を取り入れ、食への意識の向上を図りたいと考えています。

よき校風を受け継いで

長年の積み上げにより、本校生徒

は挨拶がよくでき、よく動き、よく手伝うという校風が築かれています。この校風を受け継ぐとともに、生徒会活動の活性化を図るため「明るく生き生きとした学校創り」を進めます。

ハートフル朝来中

本校のオンラインワンスクール事業は、「ハートフル朝来中」体験を通してたくましく生きる生徒の育成を図る



除草作業

「をテーマに掲げ、生徒会活動を中心に取り組んでいます。生徒会活動としては「あいさつ運動」「ベルマーク運動」「ノーチャイムデー」「オアシス清掃」「生徒会新聞発行」

ハートフル朝来中講演会



「ハートフル朝来中講演会」など多彩な活動が展開されています。

講演会

は、生徒会執行部が中心となって講師選定から運営まで行います。

昨年は小西達也氏の「優しさの種をあなたにとどけます」、一昨年は柔道家古賀稔彦氏の「人生の教科書」と題した講演に学びました。

アシュベリー校との友好

平成5年から始まったカナダ・アシュベリー校との国際交流は、互いに友好訪問団を派遣するとともに交流会を通して多くの生徒も関わり、異文化理解や外国語への関心を高めています。

昨年は9月に本校生徒12人が訪問し、3月には16人が来校し、交流しました。互いに自然や文化などを体感し、相互理解と友好親善関係を深め、国際化時代に生きる子どもたちの貴重な体験となりました。



アシュベリー校との交流

次号は東河小学校・東河幼稚園です

まちのわだい

まちのイベントや地域の話をお届けします

50周年を迎え、今年も交流を深めました

4月下旬から5月下旬にかけて、アメリカオレゴン州から、山東町国際文化交流協会、わだやま国際文化交流協会それぞれと交流がある使節団が市を訪れ、市内外の観光名所や施設を見学するなどして日本の文化を学び、ホームステイ先の家族や小中学校の児童生徒と交流を深めました。

マウントテーバー中から

4月26日から5月6日まで、アメリカオレゴン州ポートランド市のマウントテーバー中学校から、日本語を幼稚園から学習している生徒30人、引率8人の



梁瀬中学校では授業に参加

合計38人が市を訪れました。この交流は山東町国際文化交流協会が中心となって行っているもの。

今年で10周年となることを記念し、マウントテーバー中学校は自転車10台を同協会に寄贈。協会からは、マウントテーバー中学校で授業教材として使われている漫画「はだしのゲン」を日本語を学習している生徒の人数分と英和・和英辞書などを贈りました。

生徒たちは、前半は多々良木みのり館、西宮市立山東自然の家に宿泊、後半は山東町内でホームステイしながら、グループごとに市内や近隣市町を見学したり、ペアになって自分たちが設定したテーマについて研究するなどしました。

また、滞在中には梁瀬中学校と一緒に勉強したり、給食を食べたりして交流を深め、楽しい時間を過ごしました。

シャヘイラムバレー中から

5月18日から5月28日まで、アメリカオレゴン州ニューバレー市のシャヘイラムバレー中学校の生徒17人と引率3人の合計20人が来訪しました。

この交流はわだやま国際文化交流協会が中心となり、和田山



徳林寺（和田山町竹ノ内）では「座禅」と「茶道」で日本の文化を体験

中学校と協力して平成4年から毎年行っているもので、今年で16回目となります。

生徒たちは、和田山中学校の生徒の家庭にホームステイしながら、小・中学校での授業や交流会に参加。また、座禅にも挑戦したほか、市内外の名所を巡り、日本の歴史・文化に親しみました。

このうち24日には、竹田小学校との交流会に参加。児童と一緒にダンスやゲームをしたり給食を食べたりして交流を深めました。

児童も覚えたばかりの英語を使ってコミュニケーションをとり、楽しいひと時を過ごしました。

声



エリカ・デフェバックさん
(マウントテーバー中)

朝来市（山東町）に来たのは初めて。まちは自然が豊かできれい。人はとても優しく親切です。

また山東町に来る機会があったら家族と一緒に来てみたい。

ホストファミリーの皆さんが、アメリカに来ることがあったら是非うちに招待したいです。



オリビア・アンダーソンさん
(シャヘイラムバレー中)

アメリカは新しい国で歴史的な建築物がないので竹田城跡や生野銀山などのようなくばらしい歴史、文化に触れることができ、感動的でした！勉強してきた日本語が通じたときは、うれしかった達成感がありました。

帰ったら家族に和田山のことをいっぱい話したい。



おもちつきに挑戦!!

但馬第1号の道の駅、おかげさまで創業20周年

朝来ふるさと感謝祭が5月3日から5日まで、道の駅あさごで行われました。今年、村おこしセンター(道の駅あさご)の創業20周年の記念の年。掘り出し市やもちつきなど、多彩なイベントが開催され、訪れた人を楽しませました。中でも、「チャレンジ・ザ・もちつき」や「竹とんぼ飛ばし大会」は子どもたちに大人気。はじめて手にする道具に興味津津の様子でした。5日にはさんさん会と和の皆さんの、よさこいソーランなどを披露。踊りが終わると、会場から大きな拍手が送られました。

**元気いっばいの子どもたち
がヒメハナ公園に集合**

こどもまつりが5月5日、ヒメハナ公園で開催され、大勢の親子連れでにぎわいました。子どもたちは、遊具やローラーズライダーで遊んだり、宝さがし、木工教室や粘土教室などのイベントを楽しんでいました。人気を集め、特に盛り上がりを見せていたのは、手作り紙飛行機飛ばし。参加した子どもたちは、手づくりの紙飛行機を真剣な眼差しで飛ばし、飛行距離を競い合っていました。



「紙飛行機飛ばし」には150人が参加

藤の花の甘い香りが公園を包む



山陰随一の藤棚を一目見ようと、多くの人が足を運び、大盛況となりました。

藤まつりが4月28日から5月16日まで、白井大町藤公園で開催されました。同公園には、白井大町藤公園管理組合の皆さんによって、幅4メートル、総延長5百メートルの山陰随一の規模を誇る藤棚が整備されており、約百本の藤が植えられています。今年、4月の寒さの影響で例年よりも遅い開花となりましたが、5月9日頃にはほぼ満開に。甘い香りが公園を漂う中、訪れた家族連れなどは、薄紫色に咲き誇った藤の花に見入っていました。また、3・4日の両日には、虎臥陣太鼓や宝珠太鼓の演奏などのイベントが行われ、多くの人でにぎわいました。

声



田中敏子さん
(京都府京丹後市)

藤公園には毎年来ています。これだけの長い藤棚はほかになく、とても素晴らしいですね。たくさんの鯉のぼりが泳いでいて、来ている子どもたちものびのびとして楽しそう。芝桜もきれい。来年もまた来たいです。



公園管理組合長
衣川博さん
(白井区)

藤公園管理組合は、白井区57戸で組織し運営しています。天候と花の咲き具合など、自然相手なので計画どおりに行くことは少ないですが、まつりの期間中は、区一体となつてみんなで協力し盛り上げていきます。今年で8回目の開催となった藤まつりですが、毎年続けていきたいです。

旧駅通で播但線の歴史を振り返る

通りを横断する「列車」は小さな乗客で満員



銀谷ぼっぼ祭りが5月20日、生野町旧駅通一帯で開催されました。

この祭りは、昨年生野もりあげ隊が播但線全線開通100周年記念イベントとして開催し、今年で2回目。会場には鉄道模型「Nゲージ」やプラレールが飾られ、子どもたちはレール上を動く模型車両に見入っていました。また、播但線に関する資料や写真の展示のほか、絵本の読み聞かせや路上ライブなどさまざまなイベントが行われ、訪れた人たちは、旧生野駅や貨物駅があった頃が再現された旧駅通のにぎわいを楽しんでいました。

いっぱい泳いで元気に大きく育て！

円山川漁業協同組合は6月1日のアユ釣り解禁を前に、4月26日から5月19日にかけて稚アユの放流を行いました。

5月19日には、同組合和田山支部の皆さんが、体長約10センチの高知県産の稚アユ7百キロを、加都や玉置、寺谷などの円山川に体に傷がつかないようバケツなどを使ってゆっくりと放流。放された稚アユは、ゆつたりと流れる円山川を一斉にうろこを光らせて元気に泳ぎ回っていました。



大きく育てることを願って放流

花いっぱい街づくりを目指して



玄関先に並べられた花がとてもきれい（藤原松野さん宅）

市と朝来花いっぱい協会は、花と緑で彩られた庭や花壇を公開するあさごオープンガーデンショーを5月19日から25日まで、朝来地域で行いました。

このオープンガーデンは、丹精込めて作った庭や花壇をより多くの人と楽しみ、あさごの街を花と緑で埋め尽くそうという願いを込めて旧朝来町と朝来花いっぱい協会の5年前から始めたもの。

今年も個人6、コミュニティ18の計24か所を対象で、21日と23日に公開場所を巡る無料のバスツアーも実施し、多くの人が見学しました。

声



梶原よしえさん（田中区）

花作りの参考にといい、初めて見学ツアーに参加しました。

どのお庭も手入れが行き届いていてすばらしいと思います。皆さんに見てもらおう時期に咲かすのは本当に大変ですね。愛情を込めて育てるのが大事だと思いました。



オープンガーデンに参加
岩野里美さん（羽瀨区）

知人が見学ツアーでまたまた庭を見に来られ、花が好きだということを知りました。共通の趣味を持っていて、ことがわかり新たな一面が発見できてよかったです。

花の管理は大変ですが、新たな発見や出会いもあるオープンガーデン。来年も参加できればと思います。

開館から9か月で入館者 5万人を達成

平成18年に北近畿豊岡自動車道春日和田山道路の開通とともにオープンした朝来市埋蔵文化財センター「古代あさご館」の入館者数が4月28日、5万人を突破しました。

5万人目の入館者となったのは、尼崎市の橋本博さん。家族とともに同館を訪れました。道的場館長から記念品としての土産品などが贈られました。

橋本さんは「古代あさご館は初めて訪れました。帰省途中にたまたま寄ったのですが、5万人目の入館者ということで記念品をもらい、びっくりしています。展示品もほとんど全てが本物、入館料も無料というのがすごいですね。また来てみたいと思います。」と感想を話していました。



花束を渡される橋本さん家族（右）

チューリップの花びらが 巨大絵画に大変身



芸術の森にチューリップの花びらで描かれた巨大なコウノトリが出現

市は4月26日から30日までの期間、あさご芸術の森でインフィオラータあさごを開催しました。

5回目となった今年のデザインは「赤ちゃんを運ぶコウノトリ」。芸術の森美術館をキャンバスに見立て、縦20メートル、横50メートルの区画の中に赤ちゃんの入った袋をくちばしにくわえたコウノトリが雄大に羽ばたいている姿を描きました。絵の具代わりに使ったのは、赤、黄、白、ピンク、紫のチューリップの花びら480万枚。豊岡市で開かれていたたんとくチューリップまつりの花を摘み取り、トラック7台で運んだものです。開催中はたくさんの方が訪れ、美しい花絵に魅了されました。



平面造形作家の椿野浩二さんが書いた下絵に沿ってチューリップの花びらを飾り付けるボランティアスタッフの皆さん

声



日下洋子さん
(生野四区)

以前からインフィオラータのことは知っていましたが見るのは初めてです。下から見ると上から見ると下が見る方がきれい。

但東町のチューリップまつりの花びらを捨ててしまうのではなく、譲り受けて使っているところが素晴らしいですね。来年も開催されたときは見にきたいと思います。



ボランティアスタッフ
清原正應さん
(上岩津地区)

毎年ボランティアに参加しています。今日は但東のチューリップ摘みもしてきました。

たかさんの花びらを並べて一つの大きな絵にしていくな作業は大変でしたが、大勢ですると楽しいですね！

情報掲示板

お知らせ

母子家庭等特別相談

母子家庭等のための法律相談（無料）が次のとおり実施されます。

▽相談日 8月3日（金）

▽相談会場 市福祉事務所

（和田山駅前アートほほえみ1階相談室）

▽相談員 松重君子弁護士（兵庫県母子専門相談員）

▽対象者 母子家庭の母、父子家庭の父、寡婦及びこれらに準じる人

▽申込締切 7月20日（金）

▽申込先 市役所社会福祉課母子自立支援員

☎672-6123
（相談概要を事前にお聞きします。）

障害者（児）福祉金

障害者（児）福祉金の受給資格がある人は、申請してください。

▽対象者

①身体障害者手帳の1級

及び2級所持者

②療育手帳の障害程度区分A及びB1判定の人

③精神障害者保健福祉手帳の1級及び2級所持者

▽受給資格者 6月1日現在で市内に住所を有する

在宅の対象者（介護保険法に規定する要支援及び

要介護の認定を受けた人並びに精神疾患によつて

3か月以上入院している人を除く。）

▽福祉金の額 年額1万5千円

▽給付時期 6月下旬

▽支給方法 口座振り込み

▽申請方法 5月1日現在で支給対象者と見込まれる人には、申請書類等を

送付しています。申請用紙の配布がない人で対象

と思われる人は、市役所社会福祉課又は各支所市

民課にある「障害者（児）福祉金支給申請書」に必

要事項を記入の上、身体障害者手帳、療育手帳、

精神障害者保健福祉手帳の写しを添えて提出して

ください。

▽申込期限 6月15日（金）

※期限後も受給要件が確認できる場合は、受け付けます。

▽提出先 市役所社会福祉課又は各支所市民課

▽問い合わせ先 市役所社会福祉課障害福祉担当

☎672-6123

特定疾患医療受給者証

特定疾患医療受給者証の更新交付申請を受け付ます。

▽対象者 有効期間が平成19年9月30日までの特定

疾患医療受給者証を持っている人で、10月1日以

降も引き続き受給者証の交付を希望する人

▽申請期間 7月2日（月）～9月28日（金）

▽必要書類

- ・更新交付申請書
- ・臨床調査個人票（診断書）
- ・世帯全員の住民票
- ・患者の健康保険証の写し
- ・世帯全員の前年の所得税額を証明する書類（一部省略できる場合がありますので受付窓口でご確認ください）
- ・重症申請書（重症申請の場合のみ必要です）

7月は 社会を明るくする運動強調月間

法務省が進める「社会を明るくする運動」は、昭和26年のスタート以来、今年で57回を迎えました。

この運動は、戦後間もないころ、貧困による少年の非行が社会問題となったのをきっかけに、東京・銀座商店街の人たちが中心となって、犯罪や非行の予防と少年保護を広く訴える取り組みを始めたのが出発点。その後、法務省が提唱して全国的な取り組みへと広がりました。

朝来保護区保護司会でも7月1日の「更生保護の日」にちなんで街頭啓発活動を実施します。皆さんのご理解とご協力をお願いします。

・重症申請用診断書（重症申請の場合のみ必要です）

▽申請上の注意 受給者証が手元に届くまでに1か月程度かかりますので、早めに（8月末日までに）申請してください。

▽申請先と問い合わせ先 和田山健康福祉事務所健康増進課

☎672-6870

児童手当

現在、児童手当を受給している人へ「児童手当現況届」を6月上旬に送付します。引き続き受給を受けようとする人は必要事項を記載の上、6月末までに提出してください。期限内に現

況届を提出されない場合は、6月分以降の手当の支給が停止されます。

※公務員は、勤務先に申請してください。

▽提出先・問い合わせ先 市役所市民課

☎672-6120

生野支所市民課

☎679-2240

山東支所市民課

☎676-2080

朝来支所市民課

☎677-2110

夏期巡回ラジオ体操 みんなの体操会

健康づくりとコミュニケーションの活性化のため、夏期巡回ラジオ体操・みんなの体操会を開催します。

▽日時 7月21日(土)午前6時～午前6時40分(集合午前5時50分)

▽会場 県立和田山高校グラウンド(雨天時は和田山体育センター)

▽講師等

指導・多胡肇さん

ピアノ・幅しげみさん

▽その他 体操のできる服装でお越しください。雨天の場合は、上履きを持参ください。

▽問い合わせ先 市教育委員 員会社会教育課

☎677-2116

ひきこもり家族教室

「ひきこもり」は支援者の正しい理解と、正しい関わりが回復への第一歩です。家族としてどう接したらよいか、できることを一緒に考えてみませんか？

▽開催日 毎月1回(全5回シリーズ)第4木曜

午後1時30分～3時30分

▽開催場所 県立精神保健福祉センター(神戸市)

▽対象 対人関係の悩みから、社会的参加が難しくなっている思春期～30歳代の当事者を持つ家族

▽内容 講義とグループでの話し合い

▽問い合わせ先 県立精神保健福祉センター

☎078-252-4980

うつ病家族教室・うつ病当事者支援教室

うつ病で治療中の家族をお持ちの人、うつ病当事者で同じ立場の人と話し合ってみたいと思っている人を対象に開催します。

【うつ病家族教室】

▽開催日

5月26日・6月23日・7月28日・12月15日・平成20年1月19日・2月16日(いずれも土曜日)

▽相談内容

- ・うつ病について
- ・治療と生活について
- ・家族の接し方について

【うつ病当事者支援教室】

▽開催日

9月8日・10月13日・11月10日(いずれも土曜日)

▽相談内容

- ・講義とグループワーク
- ・リラクゼーション

▽問い合わせ先 県立精神保健福祉センター

☎078-252-4980

平成20年朝来市成人式

平成20年の成人式を次の

とおり予定しています。開始時間を例年の午前から午後へ変更していますので、ご注意ください。

▽日時 平成20年1月13日(日)午後1時から

▽場所 和田山ジュピターホール

▽対象者 昭和62年4月2日から昭和63年4月1日生まれの人

▽問い合わせ先 市役所人権推進共同企画課

☎672-6122

あなたの手で成人式を創りませんか？

平成20年成人式の実行委員を募集しています。

興味のある人、詳しく知りたい人は連絡ください。皆さんの企画やアイデアをお待ちしています。

▽問い合わせ先 市教育委員 員会社会教育課

☎677-2116

優良運転者表彰

和田山交通安全協会・生野朝来地区交通安全協会は優良運転者などの表彰を行っています。表彰を受けるためには申請が必要ですが、表彰の基準を満たすと思われる人は、



ぜひ申請しましょう。▽申請期限 6月29日(金)表彰基準など、詳しくは各交通安全協会にお尋ねください。

▽問い合わせ先

和田山交通安全協会

☎672-3400

生野朝来地区交通安全協会

☎679-3898

国保のひろば

第13回

《療養費の支給》

次のような場合はいったん全額自己負担となります。しかしその後で国保の窓口へ申請すれば、自己負担分を除いた額が支給されます。

こんなとき	申請に必要なもの
①事故や急病などで、やむを得ず保険証を持たずに治療を受けたとき	・診療内容の明細書 ・領収書
②医師が治療上必要と認めた、コルセットなどの補装具代がかかったとき	・医師の診断書、意見書、装具装着証明書 ・領収書
③海外渡航中に医師にかかったとき(治療目的で渡航した場合は除く)	・診療内容の明細書と領収明細書(外国語で書かれている場合は日本語の訳文が必要)

- ・すべての申請には、上記のほか、国民健康保険証・印かん・振込先の分かるものが必要です。
- ・医療費などを支払った日の翌日から2年を過ぎると支給されませんので、ご注意ください。
- ・医療処置が適切であったかが審査されますので、申請から支給まで2～3か月かかります。審査の結果支給されない場合もあります。

■問い合わせ 市役所市民課 ☎672-6120

和山病院での人間ドック検診

公立和山病院での人間ドック検診は、検診体制が整わないため当分実施できませんので、ご了承ください。体制が整い次第、詳細をお知らせします。

▽問い合わせ先 公立和山病院医事課
☎674-2021

農業委員会

平成18年度農地の移動及び転用状況について

種別	件数	面積 (㎡)
農地法3条 (耕作目的の農地の権利移動)	77	120,538
農地法4条 (権利移動を伴わない転用)	19	12,969
農地法5条 (権利移動を伴う転用)	42	19,081
合計	138	152,588

農地を無断で転用していませんか？

農地を転用する際は許可が必要です。許可を受けずに行なった農地の転用行為は

農地法違反となり、権利取得の効力が生じないだけでなく、県知事が仕事を中止させ、現状回復等の命令がなされる場合があります。

また、農業委員会では、定期的に農地パトロールを実施しており、無断転用と思われる場合には、事情をお聞きすることがあります。

農地を転用しようとする時はお近くの農業委員または、農業委員会へご相談ください。

農業相談会の開催について

農業委員会では、毎月、農業委員会による農業相談会を開催しています。農業に関することなら、何でもお気軽にご相談ください。

日付	場所
6月28日(木)	朝来庁舎1階会議室
7月26日(木)	生野庁舎2階会議室
8月24日(金)	南庁舎1階会議室

※事前に予約が必要です。時間は、午後1時30分から午後4時までです。

▽問い合わせ先 農業委員会事務局(市役所農業振興課内)
☎672-2774

狩猟免許試験

県は、次のとおり狩猟免許

▽試験を実施します。受験(申請費用) 5千3百円(県証紙貼付) ※指定された会場となります。

試験の日程と場所

	申込期間	知識・適性試験		技能試験(知識・適性試験の合格者のみ)	
		試験日	場所	試験日	場所※
第1回	6月4日 ～6月19日	7月4日(水)	神戸、姫路、養父	7月18日(水) 7月25日(水)	姫路 神戸
第2回	8月6日 ～8月21日	9月8日(土)	神戸	9月24日(月)	神戸

▽免許の種類

第一種銃猟(装薬銃、空気銃) / 第二種銃猟(空気銃) / 網猟 / わな猟

▽問い合わせ先 県和山農林振興事務所森林業課
☎672-6882

【初心者講習会】(要申込・有料)

▽開催月 6月、8月
▽対象者 狩猟免許試験受験者

▽問い合わせ先 社団法人兵庫県猟友会
☎078-361-8127

6月23日(土)から29日(金)は「男女共同参画週間」

「男女共同参画週間」は、平成11年6月23日に公布・施行された男女共同参画社会基本法の理解を深め、男女共同参画社会の形成を促進するために定められました。

男性と女性が、職場で、学校で、地域で、家庭で、それぞれの個性と能力を発揮できる「男女共同参画社会」その実現のためには一人ひとりの取り組みが必要です。

私たちのまわりの男女のパートナーシップについてこの機会に考えてみませんか？

(平成19年度の男女共同参画週間標語)

「いい明日(あす)は 仕事と暮らしの ハーモニー」

金融相談

中小企業に関する金融の問題などについて、金融アドバイザーが、無料で相談をお受けします。

▽開催日 毎週木曜日

▽相談時間 9時～17時10分(昼休憩1時間あり)

▽開催場所 市役所南庁舎

▽問い合わせ先 兵庫県信用保証協会
☎0120-537-001

中小企業融資

市は市内商工業者に運転資金・設備資金の融資制度を設けていますのでご利用ください。

▽資金使途 運転資金、設備資金

▽融資限度額

法人の場合 / 1千万円
個人の場合 / 800万円

▽融資利率 年利1.6%～2.35%(融資期間による)

▽取扱金融機関 但馬銀行・但陽信用金庫・兵庫県信用組合・みなと銀行・但馬信用金庫の市内の各支店

▽申請方法 申込書に必要事項を記入の上、商工会を経由して取扱金融機関にお申し込みください。

申込書は取扱金融機関と各町商工会にあります。

▽問い合わせ先

市役所商工観光課
☎672-4003

生野町商工会
☎679-2233

和山町商工会
☎672-2362
山東町商工会
☎676-2405
朝来町商工会

☎ 677-1190

恩給欠格者、戦後強制抑留者、引揚者の皆さんへ

平和祈念事業特別基金は恩給欠格者、戦後強制抑留者、外地等からの引揚者「本人」に、内閣総理大臣名の『特別慰労品』を贈呈しています。(過去に内閣総理大臣名の書状等を受けた人も対象)

請求書は市役所社会福祉課と各支所市民課にあります。
▽問い合わせ先
独立行政法人平和祈念事業特別基金
☎ 0120-1234-933

募 集

青い鳥学級生

市青い鳥学級は、視覚障害をお持ちの皆さんがボランティアと共に、仲間づくりや生きがいをみつけようとする交流の学級です。一緒に楽しい時を過ごしませんか?

受付は随時行っています。ボランティアも募集しています。
▽問い合わせ先 市教育委員

員会社会教育課
☎ 677-2116

催 し

男女共同参画アドバイザー養成塾(入門編)

「女だから、男だから」にしばられず、だれもが自分らしく生きられる。そんな暮らしや地域をつくるためにいっしょに学びましょう!

日程	日付	時間
第1回	7月6日(金)	14時～16時
第2回	7月19日(木)	
第3回	8月3日(金)	

▽場所 和田山ジュピターホール(小ホール)

▽定員 60人程度

▽参加料 無料

▽申込期限 6月27日(水)

▽申込と問い合わせ先 市役所人権推進共同参画課

☎ 672-6122

声の広場30周年記念ふれあいコンサート

視覚障害者向けテラップ雑誌製作ボランティアグループ「声の広場」は創立30周年を記念してふれあいコン

平成20年4月から「後期高齢者医療制度」がスタート

後期高齢者医療制度について

これまで、75歳(一定の障害がある場合は65歳)以上の人は「老人保健制度」で医療を受けていましたが、平成20年4月からは、新しい「後期高齢者医療制度」に加入することになります。

制度の概要(患者負担・保険料等)

被保険者 / 75歳以上(一定の障害のある人は65歳以上)

患者負担 / 医療費の1割(現役並み所得者は3割)を患者本人が負担します。

保険料 / 原則として、年金から保険料を天引き(特別徴収)します。
※保険料率は、平成19年11月頃に決定する予定です。

運営の仕組み

この制度の運営は、県内すべての市町が加入する「兵庫県後期高齢者医療広域連合」が行います。

具体的には、広域連合が被保険者の認定、保険料の決定や医療の給付などを行い、市町は保険料の徴収、被保険者証の引渡しや各種申請等の窓口業務を行います。

75歳以上の人はすべて、これまでの国民健康保険、政府管掌健康保険や健康保険組合などの被保険者・被扶養者ではなく、後期高齢者医療制度の被保険者となり、個々に保険料を納めるとともに、広域連合が交付する被保険者証を医療機関に提示して、診療を受けることになります。

■問い合わせ 市役所市民課 ☎ 672-6120
兵庫県後期高齢者医療広域連合事務局 ☎ 078-326-2612

サートを開催します。
▽出演 全盲ソプラノ歌手 澤田理絵
▽期日 6月23日(土) 13時
開場、13時30分開演、15時
時終演
▽会場 和田山ジュピターホール(小ホール)
▽入場料 500円
▽お問い合わせ先 山本邦重さん
☎ 674-2798

◇6月は「環境月間」◇

環境に配慮した「循環型社会」の実現のためには、ごみの発生を抑えたり、これまでごみとして捨てていたものを再使用・再生利用して、処分するごみの量をできるだけ少なくする工夫が必要です。

一人ひとりが今のライフスタイルを見つめ直し、環境にやさしい5R生活を始めましょう。

- ① リデュース(Reduce):ごみになるものを減らしましょう。
- ② リフューズ(Refuse):不要なものは受け取らないようにしましょう。
- ③ リペア(Repair):修理して長く使しましょう。
- ④ リユース(Reuse):何度も繰り返し使しましょう。
- ⑤ リサイクル(Recycle):分別収集に協力しリサイクルしましょう。

市役所生活環境課

LD・ADDH等理解のための基礎と実践講座

LD（学習障害）・ADDH（注意欠陥多動性障害）・アスペルガー症候群の児童生徒の理解と教育的支援について、専門家が説明を行います。

▽日時 6月9日（土）13時30分～16時30分

▽場所 和山山ジューピターホール

▽テーマ及び講師

①「特別支援教育と軽度の発達障害」

竹田 契一（大阪教育大学 名誉教授・特別支援教育士資格認定協会会長）

②「LD・ADDH・アスペルガー症候群への具体的な関わり」

米田 和子（堺市立向ヶ丘小学校教諭・特別支援教育士アドバイザー）

▽定員 800人

▽入場料 無料

▽問い合わせ先

和山山ロータリークラブ
☎ 672-15435

人権講演会

「江戸時代の差別制度が崩壊したわけ」

「県民まちなみ緑化事業」の申請を受付

県民緑税を活用した「県民まちなみ緑化事業」を実施します。

都市地域の防災力の向上や環境改善などを目的として住民の皆さんが、公園・学校・広場・住宅地や空き地などで協働して実施する緑化活動が対象。苗木の購入費などの助成を行います。

また、幼稚園・小学校などの運動場の芝生化なども助成されます。



募集期間 前期／6月11日（月）～6月28日（木）
後期／11月中旬～12月27日（木）

対象地域 ・緑条例の「まちの区域」などの指定のある区域など（庭で行う芝生化は市内全域）
・まとまった100㎡以上の緑化が可能な土地等

対象者 構成員がおよそ10人以上で年間を通じて恒常的に活動を行っている自治会、婦人会、老人会など地域を基盤として活動する団体

助成対象 公園・空き地などの緑化、住宅地の生垣化、校庭園の芝生化等

対象経費 苗木・芝、肥料・土壌改良剤、支柱、表示板等（重機等困難な作業に要する経費を含む）

■問い合わせ 市役所都市開発課 ☎ 672 - 6127

火災・救急の状況（4月中）朝来市消防本部

区分	火災				累計	救急				累計		
	建物	林野	車両	その他		交通事故	一般負傷	急病	その他			
件数	1	1	2	0	4	10	7	15	70	18	110	437

交通事故の状況（4月中）朝来警察署

区分	人身事故	死者（人）			傷者（人）			物損事故		
		子ども	高齢者	その他	子ども	高齢者	その他			
市内（累計）	12 (67)	0 (0)	0 (0)	0 (0)	0 (0)	1 (1)	2 (20)	12 (70)	15 (91)	107 (415)

子ども = 15歳以下 高齢者 = 65歳以上

犯罪発生状況（4月末累計）朝来警察署

手口	街頭犯罪						侵入盗			その他									
	路上強盗	強制わいせつ	ひったくり	車上ねらい	自動販売機あらし	盗品	器物損壊	自動車盗	オートバイ盗	自転車盗	空き巣ねらい	忍び込み	金庫破り	事務所あらし	出店あらし	詐欺	傷害	暴行	万引き
件数	0	0	0	24	1	2	19	2	0	6	10	0	1	1	0	13	4	8	15

※累計は平成19年の合計

◆◆献血にご協力を◆◆

7月は「愛の血液助け合い運動」月間

- ①朝来老人福祉保健センター
6月17日(日) 10:00～15:00
- ②山東老人福祉センター
6月18日(月) 9:30～15:00

■問い合わせ

市役所健康課 ☎ 672 - 5269
兵庫県赤十字血液センター出張所 ☎ 0796 - 24 - 0368

▽日時 6月10日(日) 14時50分
▽場所 あさご・ささゆりホール
▽講師 上杉聰(関西大学文学部講師)
身のまわりを考えよう「もうちよつとがんばろうか！」
体験談を通じて、さまざまな人権問題を考えます。
▽日時 7月5日(木) 19時
▽場所 多世代交流センター
▽講師 北川進さん(奈良県御所市在住)
▽問い合わせ先 市役所人権推進共同参画課
☎ 672 - 6122

国民年金保険料の納付は口座振替が便利！

国民年金保険料の納め忘れがあると、将来受けられる年金が少なくなったり、年金がもらえなくなったりする場合があります。また、万一のケガや病気で身体に障害が残ったときの障害基礎年金や死亡されたときの遺族基礎年金が受けられなくなる場合があります。

あなたや家族の生活を守るためにも、また、年金を確実に受け取れるよう、保険料の納め忘れのない「口座振替」をおすすめします。

口座振替のメリット

- 保険料を納めに行く時間と手間が省けます。
 - 納付期限を気にする必要がありません。
 - 指定の口座から自動的に引き落とされるので納め忘れがありません。
- ※口座振替の申し込み手続きや引き落としには、手数料は一切かかりません！

申込方法

『国民年金保険料口座振替納付(変更)申出書』に必要事項を記入の上、お近くの社会保険事務所または口座振替を希望する金融機関へ提出してください。

なお、『国民年金保険料口座振替納付(変更)申出書』は、市役所及び各支所・各金融機関・社会保険事務所にあります。

手続きに必要なもの

- 国民年金保険料納付案内書または年金手帳など基礎年金番号が分かるもの
- 預(貯)金通帳
- 預(貯)金通帳届出印

- ・口座振替開始月は申し込みから1～2か月後となります。詳しくは後日送付される「国民年金保険料口座振替開始のお知らせ」をご覧ください。
- ・「就職して第2号被保険者になった」、「結婚して第3号被保険者になった」等の理由で納めすぎとなった保険料は後日お返しします。

■問い合わせ 豊岡社会保険事務所 ☎ 0796 - 22 - 3196
市役所市民課 ☎ 672 - 6120

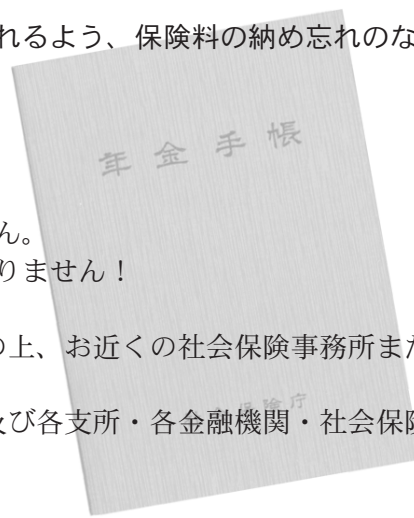

平成19年度から個人住民税が大きく変わります

平成19年度から三位一体改革の一環として所得税(国)から個人住民税(地方)へ税源移譲が実施されることにより、皆さんに納めていただく個人住民税の税率などの仕組みが大きく変わります。

国から地方へ税源移譲

個人住民税の所得割の税率が一律10%になります。

個人住民税

平成18年度までの個人住民税の税率は3段階の超過累進税率でしたが、平成19年度からは所得の多い少ないに関わらず一律10%の比

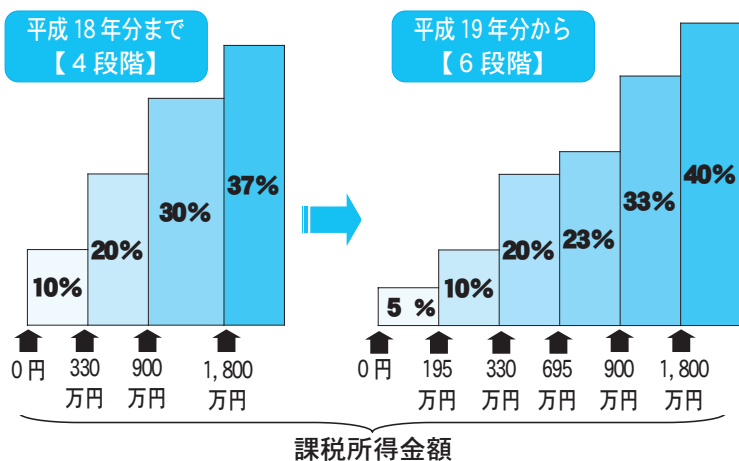
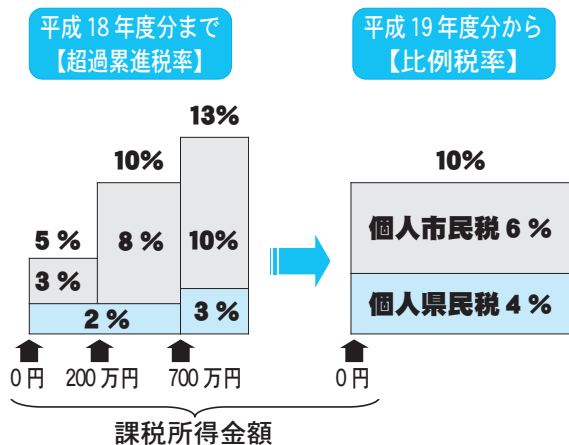

所得税

平成18年分までの所得税の税率は4段階の超過累進税率でしたが、平成19年分からは6段階に変わります。例税率に変わります。

●課税所得金額とは？

皆さんの給与や事業収入などの「収入」から給与所得控除や事業の経費を差し引いたものが「所得」と呼ばれるものです。この「所得」から基礎控除、扶養控除、社会保険料控除等を差し引いた残りの金額を「課税所得金額」といいます。

●超過累進税率とは？

課税所得金額を段階的に区分し、その区分を超えた場合、超えた分に対し次の段階の税率が適用される課税方式です。

●比例税率とは？

課税所得金額を区分せず、どの所得層にも一律の税率が適用される課税方式です。

『個人住民税+所得税』の納税者の負担は変わりません。

税源移譲は、国の所得税から地方の個人住民税へ税源を移譲することを目的としており、個人住民税が増えなくても所得税が減るために『個人住民税+所得税』の納税者の負担は基本的には変わりません。

※税源移譲によって『個人住民税+所得税』の納税者の負担は

スポーツ大会の結果

第3回朝来市家庭婦人バレーボール春季大会結果
5月6日

優勝 Aゾーン
準優勝 山東SC
三位 生野フレンズ

第24回和田山軟式野球春季大会
5月13日

優勝 J・ジェントルマン
準優勝 白虎隊

第26回和田山少年野球春季大会
4月30日

優勝 和田山ファイターズ
準優勝 竹田少年野球クラブ

第3回市民ソフトボール地区大会

生野地区大会 5月13日
優勝 Aゾーン
準優勝 北真弓A

和山地区大会 5月27日
優勝 弥生が丘1区
準優勝 西土田区

三 位 枚田区・駅北なかよし組

山東地区大会 5月13日
Aリーグ Bリーグ

優勝 清水町
準優勝 末歳

朝来地区大会 5月13日
優勝 優勝
準優勝 金浦
大月

基本的には変わりませんが、定率減税の廃止によって平成19年度個人住民税で最大2万円、平成19年分所得税で最大12万5千円の負担増となります。

税源移譲は平成19年度個人住民税と平成19年分所得税の間で行われます。

- ① 所得税が源泉徴収されている人は、平成19年1月から12月に源泉徴収される所得税と平成19年6月から平成20年5月に特別徴収される平成19年度個人住民税との間で税源移譲が行われます。
- ② 所得税の確定申告をしている人は平成20年2月から3月に確定申告をする所得税と平成19年6・8・10月・平成20年1月に納付する個人住民税との間で税源移譲が行われます。

個人住民税と所得税の人的控除の差は個人住民税で調整されます。

個人住民税と所得税では、配偶者控除や扶養控除をはじめとする人的控除の差がありますが、税源移譲によって個々の納税者の負担が変わらないよう、人的控除の適用状況に応じて個人住民税が減額されます。

定率減税が廃止されます。

平成18年度は個人住民税の所得

割の7.5%（限度額2万円）が減額されていましたが、平成19年6月徴収分（平成18年中の所得に係る課税分）から廃止されます。定率減税の廃止により、個人住民税で最大2万円、所得税で最大12万5千円の負担増になります。



※所得税（国税）の定率減税について……平成18年分は税額の10%（限度額12万5千円）減額されていましたが平成19年分から廃止されます。（所得税が源泉徴収されている人は平成19年1月徴収分から廃止されています。）

個人住民税の老年者非課税措置の廃止に伴う経過措置について。

平成18年度から65歳以上で合計所得金額が125万円以下の場合の非課税措置が廃止されました。平成19年度はその経過措置として平成17年1月1日に65歳に達していた人（昭和15年1月2日以前に生まれた人）で、前年の合計所得が125万円以下の場合、税額の3分の1を減額する措置がとられ、平成20年度から全額課税と

なります。

※昭和15年1月2日以前生まれで前年の合計所得金額が125万円以下の人の個人住民税

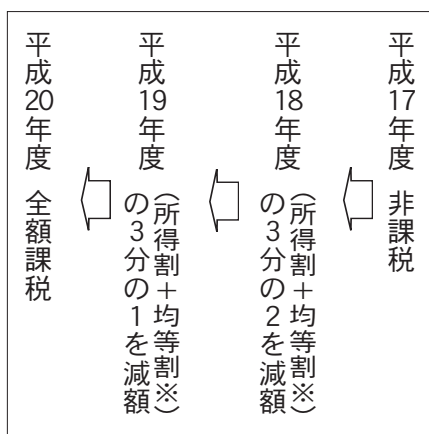

※均等割の減額には県民緑税800円は含まれません。

■ 問い合わせ 市役所税務課
☎ 67216119

ゴルフ場利用税は県や市町の貴重な財源です！

問い合わせ 豊岡県税事務所
☎ 0796 - 26 - 3631

6月の市税

- 税目 国民健康保険税 2期
個人市民(県民)税 1期
- 納期 7月2日(月)

第2回朝来市親睦囲碁大会成績結果 [5月13日]

	優勝	準優勝	3位
市長賞	石橋勝秋	佐野一男	山脇 顕
議会議長賞	中島直樹	長野芳典	若松俊彦
教育長賞	中島 茂	松本政一	杉田一美

優勝 青年部
準優勝 亜無亜危異

兵庫県ホープス・カップ・パンピ卓球大会(兼近畿卓球選手権大会近畿代表選考大会) 4月14日

女子ホープスの部(5・6年生)

3位 前田朱音(大蔵小6年)

男子カブの部(3・4年生)

準優勝 廣田雅志(糸井小4年)

第23回オニツカ杯兵庫県ミニバスケットボール招待大会 4月21日・22日

女子 ア・ブロック

優勝 梁瀬ミニバスケットボールクラブ

第58回全但中学校優勝野球大会 4月14日～5月3日

優勝 生野中学校

但馬中学校春季優勝ソフトテニス大会 4月21・28日

学校対抗の部

男子 準優勝 生野中学校

女子 優勝 生野中学校

個人の部

男子 優勝 羽瀨和資・古市達也組(生野中)

準優勝 大谷準人・溝内智規組(生野中)

3位 西垣 亮・安井裕亮組(生野中)

女子 優勝 清水菜々・藤本真里奈組(生野中)

準優勝 和田紗侑里・安井海佑組(生野中)

3位 長井あずさ・小西知陽組(生野中)



こころのケア相談

～ひとりで悩まずご相談ください～

最近何だか気分が沈む、やる気がでない、不眠などでお悩みの方はいらっしゃいませんか。私たちは日々、職場や家庭、学校などでさまざまなストレスに囲まれながら生活しています。過度のストレスはこころを疲労させ、様々な病気をもたらします。ちょっとこころが疲れたなと感じたら、早めに相談することが大切です。

市と県和田山健康福祉事務所では「こころのケア相談」を実施しています。専門医が相談に応じます。秘密は厳守しますので、お気軽にご相談ください。

予約制ですので、相談を希望される方は事前にお申し込みください。

■問い合わせ

- 市役所健康課 ☎ 672 - 5269
- 健康課生野分室 ☎ 679 - 4890
- 健康課山東分室 ☎ 676 - 2080
- 健康課朝来分室 ☎ 677 - 1165

県和田山健康福祉事務所主催

実施日	時間	場所
平成19年 6月19日(火)	13:30～ (予約制)	県和田山健康福祉事務所 (和田山町東谷 213-96)
8月9日(木)		
9月18日(火)		
11月29日(木)		
12月20日(木)		
平成20年 2月19日(火)		
3月27日(木)		

【申し込み】 県和田山健康福祉事務所 ☎ 672 - 6870

市主催

実施日	時間	場所
平成19年 6月22日(金)	13:30～ (予約制)	生野保健センター
7月26日(木)		山東老人福祉センター
8月20日(月)		和田山保健センター
9月27日(木)		生野保健センター
10月25日(木)		山東老人福祉センター
11月30日(金)		朝来福祉多目的ホール
12月13日(木)		生野保健センター
平成20年 1月31日(木)		山東老人福祉センター
2月25日(月)		和田山保健センター

【申し込み】 市役所健康課 / 山東分室 / 生野分室 / 朝来分室

地域包括支援センターの



ご存知ですか？

介護保険制度の中の福祉用具貸与（レンタル）・購入サービス

介護保険制度が始まり8年目を迎えました。ホームヘルプサービス、デイサービスなどのサービスの他に『福祉用具の貸与（レンタル）・購入』も介護保険制度の1つとしてあります。

先日、こんな相談がありました。「主人が^{だいた}大腿骨を骨折して入院しているんですが、そろそろ退院と言われたんです。今、歩くのは歩行器を使っているんですが家にはないし、トイレに何回も行くので転倒しないか心配なんです。」という内容でした。

皆さんは『福祉用具の貸与（レンタル）・購入』をご存知でしょうか。本人の体の状態に合わせて車椅子、歩行器を借りることが出来ます。また、日々使用する排泄用具（簡易トイレ）等の購入も介護保険制度の対象となるものがあります。

介護保険の認定を受けている人はレンタル価格の1割の負担で利用することが出来ますが、介護認定の区分（要支援1～要介護5）により利用出来る用具の品目が異なりますので、担当のケアマネジャーや地域包括支援センター、在宅介護支援センターまでご相談下さい。

ちょっとした工夫で楽になったり、本人も気持ちよく在宅で生活出来るようになると思います。また、介護者の負担軽減のためにも福祉用具を有効に活用されてはいかがでしょうか。

- 問い合わせ
- 朝来市地域包括支援センター
- ☎ 672 - 4004



非攻撃的自己主張を

「非攻撃的自己主張」なんだか難しい言葉です。これは、いま、人権文化をすすめ、差別のない明るい社会を創るためのキーワードの一つです。

自分の意見や考えを言うとき、相手の思いを大切にし、理解しながらかかわっていくということです。つまり、相手を厳しく攻撃せず、自分の考えを理解してもらうよう努めることなのです。

「違う、違う。そんな考えあがん。」

「あほかお前は。そんなこと言うて。」

「あんたの、あのしごとは、なんじゃえ。あんなんあけへん。」などなど……

一方的に非難され、攻撃されると、言われた人は謙虚に受け止めようとしなくていいのが一般的です。

「あの人に、きつく言われた。」

「あの人は私を大切にしてくれていない。」

「もうあの人はつき合いたくない。」

と、その人との人間関係を放棄し、正誤にかかわらず、問題に正対しようとしません。間違っているとしても反省しようとしなくていいのが人の常ではないでしょうか。

相手を大切に思い、相手の立場や、今ある考えや行動の背景を理解して、なおかつ自分はこう思うとかかわっていく。この非攻撃的自己主張こそが、相手の間違いをただし、お互いに心からつながっていくことを実現してくれるのです。

それはすなわち、自分を磨くことにほかなりません。自らの暮らしぶりや、考え、思いを謙虚に反省しながら生活している人は、非攻撃的自己主張のできやすい人です。まわりの意見を受け入れず、自分が一番正しいとかたくなに思い込んで、自分の立場でしか周りを見ない人はとても攻撃的なかかわり方をするものです。

自分の信念や生きる哲学を持たねばなりません。常によりよい自分に変わるよう努力していくことが大切です。そういう姿勢が、非攻撃的自己主張のできる力を育むのです。

人と人とのふれあいが希薄になりがちな現代社会です。地域の行事や、色々なイベントなどあらゆる機会を自分づくりやつながりづくりに生かしつつ、非攻撃的自己主張の力を高めていきましょう。きつと、多くの仲間と、幸せに生きることでできる自分になれるでしょう。

このコーナーは、人権文化のあふれるまちづくりのため、「いのち」輝くまちづくりのため、市民の皆さんに問題提起や資料提供をします。

ご愛読いただき、ご家庭や街角の話題にしていただければ幸いです。

◆人権推進共同参画課 ☎ 672 - 6122

ご存知ですか？

「男女共同参画」に関わるこんな言葉 その⑪

『食料・農業・農村基本法』認知度 13.4%

平成 11 年 7 月 16 日農業基本法が見直され、「食料・農業・農村基本法」が制定されました。

この法律は、食料、農業及び農村に関する施策について、基本理念及びその実現を図るのに基本となる事項を定め、並びに国及び地方公共団体の責務等を明らかにすることにより、食料、農業及び農村に関する施策を総合的かつ計画的に推進し、国民生活の安定向上及び国民経済の健全な発展を図ることを目的としています。

この中で、女性の農業経営における役割を適正に評価し、女性が自らの意志によって農業経営及びこれに関連する活動に参画する機会を確保するための環境整備を推進するという、女性の参画を促進する施策が盛り込まれました。

『間接差別』認知度 10.6%

間接差別は、男女で異なる取り扱いをする「直接差別」に対して、一見、性別に関係のない取り扱いであっても、運用した結果、男女のどちらかの性が不利益となる場合を言います。

平成 19 年 4 月 1 日には、性別による差別禁止の範囲の拡大、妊娠等を理由とする不利益取扱いの禁止等を定めた改正男女雇用機会均等法がスタートしました。この改正のポイントの一つとして、間接差別の禁止があります。外見上は性中立的な要件でも、省令で定める一定の要件については、業務遂行上の必要などの合理性がない場合には間接差別として禁止されることになりました。

健康情報テレホンサービス

6月のテーマ

月曜日	外陰部のかゆみ
火曜日	噛み合わせと頭痛、肩こりー顎関節症
水曜日	美容脱毛
木曜日	すぐに尿が漏れそうになる
金・土・日	夏季の小児のスキンケア

※祝祭日は前日のテープが流れます。

通話料無料 0120 - 979 - 451

兵庫県保険医協会

求人情報

ハローワーク和田山 ☎079-672-2116

平成19年4月11日～5月10日に受けた市内の求人です。
 市内在住者はもとより、Uターン情報としてもご活用ください。
 就職の希望・問い合わせ先は、ハローワーク和田山です。すでに取消になっている場合は、ご了承ください。

職種	年齢	事業内容	職種	年齢	事業内容
貨物乗務員	20歳～45歳	一般貨物自動車運送業	金型製造・加工	23歳～45歳	暖房装置・配管工事用附属品製造業
半導体電子部品製造工	18歳～35歳	電子部品・デバイス製造業	組立・検査	不問	民生用電気機械器具製造業
事務及び付属管理	20歳～40歳	ニット製外衣・シャツ製造業	ガス器具部品の組立て加工	不問	他に分類されない事業サービス業
事務及び品だし	不問	農畜産物・水産物卸売業	医療事務・受付	不問	一般診療所
支配人	40歳～65歳	簡易宿所	糸補給(二交替)	18歳～40歳	ニット生地製造業
調理全般(見習可)	20歳～30歳	食堂、レストラン	染工係(二交替)	18歳～40歳	ニット生地製造業
設備工(経験者)	25歳～45歳	管工事業	編機オペレーター	18歳～40歳	ニット生地製造業
建設現場管理	45歳以下	一般土木建築工事業	生地検査係(二交替)	18歳～40歳	ニット生地製造業
営業担当	30歳以下	一般土木建築工事業	生産計画係	20歳～40歳	ニット生地製造業
家具部品組立製造	35歳以下	家具製造業	ポリエチレン発泡体の加工	45歳以下	その他のプラスチック製品製造業
薬剤師	不問	老人福祉・介護事業	ポリエチレン発泡体の生産	50歳以下	その他のプラスチック製品製造業
店員	50歳以下	他に分類されない小売業	電気設備保守他	25歳～45歳	ゴムベルト・ゴムホース・工業用ゴム製品製造業
品質管理	30歳以下	パン・菓子製造業	ギフト販売	25歳～40歳	他に分類されない小売業
製造オペレーター	30歳以下	パン・菓子製造業	営業及び磨き洗車	18歳～55歳	自動車小売業
ミシンオペレーター	50歳以下	ニット生地製造業	レストラン・フロアスタッフ(店長候補)	不問	食堂、レストラン
運転手	20歳～45歳	一般貨物自動車運送業	店長候補	不問	その他の一般飲食店
生産職パート(ガス器具・自動車部品)	18歳～50歳	暖房装置・配管工事用附属品製造業	販売(洋服)	21歳～28歳	男子服小売業
製造オペレーター(幹部候補)	30歳以下	パン・菓子製造業	営業事務職(和田山営業所)	20歳～35歳	一般機械器具卸売業
品質管理(幹部候補)	30歳以下	パン・菓子製造業	車の買取	25歳～55歳	自動車小売業
薬剤師	不問	病院	整備士	25歳～35歳	自動車小売業
介護員(嘱託職員)	18歳～45歳	病院	看護師 准看護師	不問	一般診療所
看護師・准看護師	不問	病院	薬剤師(調剤薬局)	不問	医薬品・化粧品小売業
検査業務	不問	野菜缶詰・果実缶詰・農産物保存食料品製造業	営業補助担当(和田山営業所)	20歳～35歳	一般機械器具卸売業
販売	30歳～50歳	時計・眼鏡・光学機械小売業	生産管理	40歳以下	下着類製造業
ピットスタッフ	18歳～40歳	燃料小売業	携帯電話販売事務(和田山店)	不問	他に分類されない小売業
パソコン教室インストラクター	不問	学習塾	土木技術者	25歳～45歳	一般土木建築工事業
看護師(正・准)	不問	老人福祉・介護事業	一般事務(車・中古部品の販売)	18歳～45歳	自動車小売業
出荷準備員(但馬工場)	20歳～40歳	その他のプラスチック製品製造業	営業	20歳～35歳	管工事業
土木・建築作業員	20歳～50歳	一般土木建築工事業	配管工	30歳以下	管工事業
現場監督	20歳～35歳	一般土木建築工事業	大型運転手	21歳～55歳	一般貨物自動車運送業
調理師補助	18歳～45歳	畜産農業	配管工(見習可)	40歳以下	管工事業
プログラマー システムエンジニア	20歳～35歳	他に分類されない事業サービス業	販売(店長候補)	23歳～28歳	男子服小売業
事務	30歳以上	管工事業	薬剤師	不問	医薬品・化粧品小売業
営業	不問	他に分類されない事業サービス業	看護師	不問	一般診療所
設備設計及び積算	不問	一般土木建築工事業	A T M機組立工	40歳以下	電子部品・デバイス製造業
建築現場管理者	不問	一般土木建築工事業	売店販売員	18歳～40歳	パン・菓子製造業
型枠大工(アルバイト)	不問	一般土木建築工事業	機械技術社員(検査工)	25歳～35歳	一般産業用機械・装置製造業
観光バス及びタクシー運転手	30歳～45歳	一般貸切旅客自動車運送業	夜勤専任介護職員	不問	老人福祉・介護事業
調理補助	不問	そば・うどん店	運転手(代行)	不問	一般乗用旅客自動車運送業
製造スタッフ(未経験者可)	不問	ボルト・ナット・リベット・ねじ・木ねじ等製造業	トラック運転手	20歳～50歳	一般乗用旅客自動車運送業
プラスチック射出成形機オペレーター	不問	電子部品・デバイス製造業	土木・舗装・建築技術スタッフ	50歳以下	一般土木建築工事業
看護師	50歳以下	病院			

あさご芸術の森美術館 ASAGO ART VILLAGE

演劇企画「くすのき」語り芝居公演 **銀河鉄道の夜**

- 日時 6月24日(日)
- 会場 あさご芸術の森美術館

チャイルドアートキャンプ参加者募集

- 日時 6月16日(土)～6月17日(日)
- 会場 あさご芸術の森美術館
- 対象 小学生(定員20人 費用5,000円)
- 講師 梶本丑朗、南光和玄、椿野浩二、本館学芸員

■問い合わせ あさご芸術の森美術館 ☎670-4111
 休館＝水曜及び祝日の翌日(水曜が祝日の場合はその翌日)

ヒメハナ公園展示会のご案内

伝統に生きる 佐田つまみ画展

- 展示期間 5月31日(木)～6月17日(日)
- 出展者 佐田つまみ画グループ

木とつるの二人展

- 展示期間 6月21日(木)～7月8日(日)
- 出展者 工房 木楽屋

■問い合わせ ヒメハナ公園事務所
 ☎676-4587(月曜休館日)

【平成19年度 自主文化事業公演のご案内】

《和田山ジュピターホール》 朝来市和田山町玉置877番地1 ☎ 079-672-1000 FAX 079-672-0500

◆メールアドレス : jupiter@city.asago.hyogo.jp ◆ホームページ : http://www.city.asago.hyogo.jp/jupiter

歌舞伎鑑賞教室
『恋飛脚大和往来<新口村の場>』

初めて歌舞伎を見る方にわかりやすい解説付き！

■公演日 6月8日(金)
■開演 18:30
■料金 S席 3,500円
A席 3,000円
B席 2,500円
(当日は各300円増)

《前売券好評発売中》

【全席指定】



片岡我當 上村吉弥 片岡進之介

一、歌舞伎へのご案内
解説 上村吉弥
近松門左衛門作
冥途の飛脚より
二、恋飛脚大和往来
新口村の場

孫右衛門 片岡我當
梅川 上村吉弥
忠兵衛 片岡進之介

水森かおりコンサート
～歌謡紀行～

『ご当地ソングの女王』こと「みもりん」が初来演！

□公演日 7月28日(土)
□開演 【昼の部】14:30
【夜の部】18:30
□料金 S席 5,500円
A席 5,000円
B席 4,500円
(当日は各300円増)

2回公演



全席指定

《前売券好評発売中》

第7回 和田山ジュピターホール
アマチュアミュージックフェスティバル

□公演日 9月2日(日)
□開演 13:30 【全席自由】
□料金 500円(当日割増なし)
□前売券発売日 6月30日(土)

※ 友の会による先行販売はありません。



今秋開催の大阪フィルハーモニー交響楽団演奏会のメイン曲は、応募総数41通の中から『ベートーヴェン交響曲第7番 イ長調』に決定いたしました。たくさんのご応募ありがとうございました。

世界最高峰の選抜された“究極の技”
多彩な技が次々と登場する本場中国雑技の決定版！
中国雑技団特別公演
『新世紀スーパー雑技』

□公演日 8月8日(水)
□開演 18:30
□料金 大人 3,000円
高校生以下 1,500円
(当日は各300円増)

□前売券発売日
友の会 《好評発売中》
一般 6月6日(水)

【全席指定】

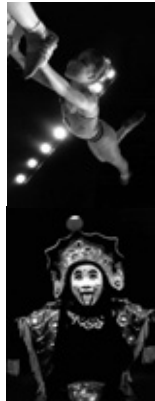

《生野メインホール》 朝来市生野町口銀谷594番地6 ☎ 079-679-4500 FAX 079-679-4501

◆メールアドレス : ikuno-main@city.asago.hyogo.jp ◆ホームページ : http://www.city.asago.hyogo.jp/minehall

マリンパの魅力溢れる圧巻の人気デュオが来演

ASAGOクラシックパーク
宮本妥子&後藤由里子デュオ・リサイタル

☆公演日 7月14日(土)
☆開演 18:30(18:00開場)
☆料金 大人 1,000円
高校生以下 500円
(当日は各300円増)

《前売券好評発売中》 《全席指定》



宮本 妥子
みやもと やすこ
(マリンパ)

後藤 由里子
ごとう ゆりこ
(マリンパ&パーカッション)

人形劇団のろり号 第97回公演こどもの劇場

人形劇 11ぴきのねこ
ふくろのなか

★公演日 8月19日(日)
★開演 14:00(13:30開場)
★料金 大人 1,500円
子ども 800円
親子 2,000円
(当日は各200円増)



★前売券発売日 6月中旬より

《全席自由》





心配ごと相談

経験豊富な相談員が、あらゆる生活上の相談に応じます。

- とき・ところ (毎月開催) 13:00～16:00
生野保健センター 6月6日(水)
市役所南庁舎 6月13日(水)
山東老人福祉センター 6月20日(水)
朝来老人福祉保健センター 6月27日(水)

人権相談

人権問題でお悩みの人、お気軽にご相談ください。

- とき・ところ (毎月開催) 13:30～15:00
生野保健センター 6月13日(水)
和田山農業研修センター 6月14日(木)
山東老人福祉センター "

行政相談

毎日の暮らしのなかで、官公庁の仕事についての苦情や意見・要望などをお聞きします。

- とき 6月25日(月) 13:30～15:00
- ところ 生野保健センター
和田山老人福祉センター
山東老人福祉センター
朝来老人福祉保健センター

総合法律センター南たじま相談所

兵庫県弁護士会の弁護士が法律相談(有料)をお受けします。

- とき 6月28日(木) 13:00～16:00(1回30分)
- ところ 和田山老人福祉センター
- 相談料 5,250円
- 予約 ☎078-351-1233

税務相談

税務相談官が税関係の相談をお受けします。

- とき 6月12日(火)13:00～16:00
- ところ 和田山農業研修センター2階205会議室
- 問い合わせ 市役所税務課☎672-6119

司法書士による登記・相続・多重債務・消費者問題・成年後見等の無料法律相談会

相談は無料。電話での予約制です。

- とき 6月16日(土)13:00～16:00
- ところ 豊岡市民会館
- 問い合わせ 兵庫県司法書士会但馬支部司法書士法律相談委員会 ☎079-665-8025 (予約受付時間:平日9:00～17:00)

「お詫びと訂正」

先月配布しました第1次朝来市総合計画 概要版に一部誤りがありました。お詫びして訂正します。

正誤表

場 所	誤	正
巻頭 市長あいさつ 6行目	I T C社会	I C T社会
持続可能なまちづくりに向けて ■新たなまちづくりへの課題 課題1の表題	地域一体感の醸成と市民活動の促進	安全・安心な定住環境の整備

月 日	内 容	場 所
6/16(土)		
6/17(日)	献血 和田山オープンテニス大会 第3回市長杯バレーボール大会	朝来老人福祉保健センター 南但スポーツセンター他 和田山農業者トレーニングセンター他
6/18(月)	総合健診 献血	生野保健センター 山東老人福祉センター
6/19(火)	総合健診	生野保健センター
6/20(水)	総合健診	糸井地区市民会館
6/21(木)	総合健診 1才6か月児・3歳児健診	和田山保健センター 朝来福祉多目的ホール
6/22(金)	総合健診 こころのケア相談(予約制)	和田山保健センター 生野保健センター
6/23(土)		
6/24(日)	第2回市民号(～25日) 生野家庭婦人バレーボール大会	霧ヶ峰高原、蓼科温泉 生野体育館
6/25(月)	総合健診	和田山保健センター
6/26(火)	はみがき教室 健康相談	山東老人福祉センター 枚田岡会館
6/27(水)		
6/28(木)		
6/29(金)	総合健診	和田山保健センター
6/30(土)		
7/1(日)	第3回朝来市民ソフトボール決勝大会	八王子グラウンド・栃原運動広場
7/2(月)	歯科相談及び2歳児歯科健診	山東老人福祉センター
7/3(火)		
7/4(水)		
7/5(木)	はみがき教室 歯科相談及び2歳児歯科健診	朝来福祉多目的ホール
7/6(金)	総合健診	和田山保健センター
7/7(土)		
7/8(日)		
7/9(月)		
7/10(火)	離乳食教室 3か月児・8か月児健診・BCG接種	和田山保健センター 生野保健センター
7/11(水)	はみがき教室	和田山保健センター
7/12(木)	1才6か月児健診	和田山保健センター
7/13(金)	3歳児健診	和田山保健センター
7/14(土)		
7/15(日)	第2回朝来市民ソフトバレーボール大会	和田山体育センター

各種乳幼児健診・予防接種など健康課の母子保健事業は、和田山・山東地区が合同で、生野・朝来地区が合同で実施します。(いずれも該当児には個別通知します)

4月からは広報担当になりました。各地に取材で飛び回っている朝来市を発見することもたびたび。恥ずかしい限りです。知っていただくまでまだ知らない朝来市の魅力。今後各町のイベントに出向いて皆さんの声をどんどん載せていきたいと思えます。ご協力よろしくお願いします。 (K)



編集後記