



広報

朝来

あさこい

2015
12
December
No.129

あなたが好きなまち・朝来市

人とのつながりを大切に

旧木村酒造場 ^{えん}EN 中原大輔さん
(22頁に関連記事)

あなたほまちの未来 ASAGOING なひと

●今月の主な内容

- 志村喬生誕110年展を開催……………2
- 定住促進のための補助制度／入所(園)希望者募集…4
- 工事進む朝来市役所新庁舎……………6
- 市政フラッシュ／我がまち朝来再発見……7
- まちのわだい……………10
- 情報掲示板……………12
- マイナンバーって何だろう……………18
- 朝来市公民館だより……………19
- 健康コーナー……………20
- 市民のひろば／ASAGOINGなひと……………22
- 地域おこし協力隊「あさこいひと便り」……24



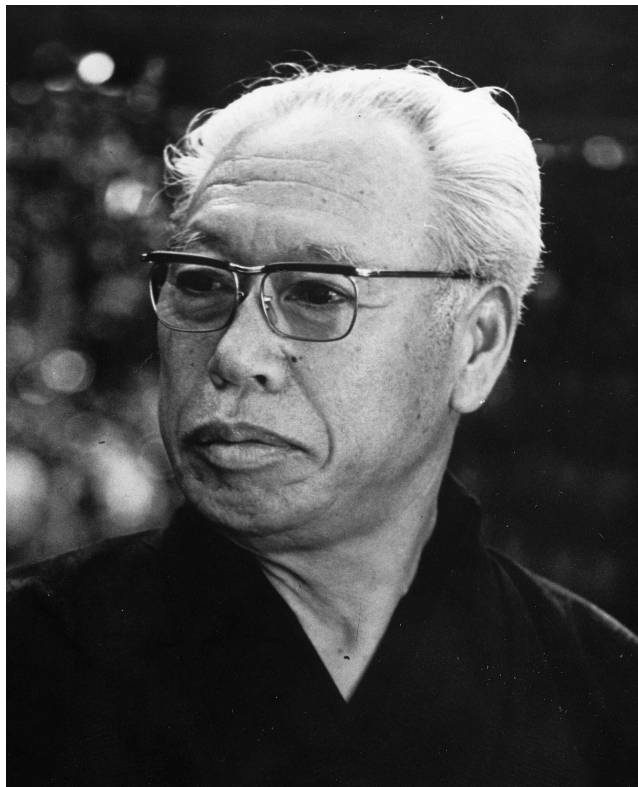

生野町出身で、日本を代表する映画俳優である志村喬。今年はその生誕から110年の節目にあたることから、郷土が生んだ名優を顕彰し、魅力を発信することを目的に、10月31日から11月8日までの期間、「志村喬生誕110年展」が開催されました。

志村喬生誕110年展

郷土が生んだ名優を顕彰



常設に加え、普段は見ることでできない貴重な資料も展示。(志村喬記念館)



志村喬への想いを語り合いました。(口銀谷銀山町ミュージアムセンター)

この催しは、市と生野文化協会、志村喬記念館、朝来市フィルムミュージアムで組織する「志村喬生誕110年記念事業実行委員会」の主催で行われたものです。メイン会場となった「朝来市旧生野鉱山職員宿舎(甲社宅)・志村喬記念館」では、志村喬が生野で過ごした幼少時代を振り返る展示や、黒澤明監督作品をはじめ多くの映画に出演した記録を紹介。また、志村喬に縁のある人たちや、多くの映画ファンの方から寄せられたメッセージを展示する「バースデーカード展」も行われました。

また、11月3日には、口銀谷銀山町ミュージアムセンターで、「志村喬を知る」をテーマにワークショップを開催。約20人の皆さんが参加し、「生きる」や「七人の侍」などの名シーンを鑑賞したほか、志村喬の魅力などについて想いを語り合いました。

ほかにも、10月31日、生野マイホールでの映画上映会では、志村喬主演の「男ありてや」、黒澤明監督の弟子・小泉堯史監督で、志村喬を尊敬する俳優の岡田准一さんが出演した「蝸ノ記」の2作品が上映され、多くの人たちが集まりました。また、会期中、生野まちづくり工房井筒屋では、志村喬が生きた、明治・大正・昭和の生野の様子が記された写真・ポストカードの展示も行われました。



いまむら みき
今村 未希 隊員
朝来市地域おこし協力隊

志村喬への想いをひとつに

私は、生野の新しい産業開拓を主な目的のひとつとして活動しています。しかし生野を知るうちに、既に多くの方がそれぞれ生野の魅力を支え、発信されていることを実感しました。志村喬記念館の方々も、生野にしかない魅力を大切に守り、伝えていく方々でした。ある日、記念館の方に「今年は志村喬の生誕110年なのだけれど、生まれ故郷の生野でもお祝いをしたい(東京で志村喬生誕110年の記念展示が開催されている)。しかし私たちは、想いはあるけれど、実行する体力がない。今村さん、生野でも何かできないかな?」と相談されたのです。「志村喬」は、今後も世界中でファンを生み続ける黒澤映画に多く出演した名優であり、世界にも通用する生野の魅力であると認識していました。なんとか力になりたいと思ひ、朝来市や朝来市フィルムミュージアム、生野文化協会の協力もいただき、「志村喬生誕110年展」を企画する運びとなりました。志村喬の名前も知りませんでした。しかし、展示の準備を進めるにあたり、神戸新聞に掲載された自叙伝や、奥さんの政子さんが書かれた本、親しい友人であった澤地久枝さんが書かれた本を読み、志村さんの生きざまに深く魅了されていきました。明治の終わりに生まれ、激動の昭和を生きた志村さんの生涯を知ることが、仕事に対する「真剣勝負」の哲学に触れると共に、映画文化の活力ある変遷を学ぶことでもありました。プロとして「志村喬」を一途に生



バースデーカードからあふれる想い

宇治 紘三さん
(志村喬記念館館長・生野4区)

期間中、多くの方が来てくださりました。黒澤映画や志村喬に詳しい方も来てくださったのですが、一番印象に残っているのは、「岡田准一は知っているけれど、志村喬を全く知らない」という大学生グループのお客さまです。展示の概要を一通り案内し、「じっくり見てください」と見に行かれました。その後、帰ってきてひとこと「感動しました」、バースデーカード展で書いたバースデーカードを持ち「帰ったらDVDを借りて見たいと思います。」と言ってくれました。生きた時代は違えど、志村さんの魅力はしっかりと伝わっていくのだな、ととても嬉しく思いました。

個人的には、9号棟の「志村喬に贈るバースデーカード展」がお気に入りの企画です。志村さんに想いがある方々から、想像を超えた内容のバースデーカードを贈っていただきました。さまざまな方の志村さんへの想いを知ることができるとても良い企画だと思います。ぜひとも今後も続けていきたいと思ひます。



志村喬の偉大さに触れました

大島 豊さん
(甲社宅運営委員・生野4区)

大勢のお客さんが来ていただいて本当に良かったと思ひます。しかし、私自身が知らないことが多かったことから、今回の展示に携わり、今後もっと勉強をしていきたいと思ひました。ひとつの映画を撮るのに細かな役作りへの勉強をされていて、その積み重ねが名優・志村

喬につながったのだなと、志村さんの偉大さが今になって分かりました。また、今回、瞬く間に広がるメディアの威力を感じました。今後も、メディアを通じて発信していけたら良いと思ひます。



これからも魅力を伝え続けたい

岩井 敏之さん
(甲社宅運営委員・生野4区)

私の家は志村喬記念館の隣にあるのに、これまでは志村さんのことを多く知りませんでした。しかし、記念館の運営に携わり始めると、自分の想像以上に有名な方であることが分かりました。最近では、志村さんを慕う高倉健さんや岡田准一さんにつながり、それぞれのファンの方々が記念館に訪れています。今回の展示では、志村さんの親族の方にも、「寡黙な人だと思っていたけれど、そうではない新しい側面を知ることができた」と、喜んでいただきました。個人的には、奥さんの政子さんとのエピソードを記した展示が好きで、志村さんの人間的魅力が存分に伝わります。今後は、さまざまな資料があるので、テーマを絞った展示などをしていければと思ひます。



志村 喬 本名:島崎捷爾

明治38年(1905)3月12日～昭和57年(1982)2月11日

父が生野鉦山の冶金技師で、生野町口銀谷の生野鉦山官舎(現・朝来市旧生野鉦山職員宿舎)で幼少時代を過ごしました。

大学生時代に役者への道を目指し、舞台演劇などを経験した後、昭和9年に映画に初出演。昭和18年には黒澤明監督と出会い、「酔いどれ天使」「生きる」「七人の侍」など多くの名作に出演し、存在感ある演技は海外でも高い評価を得るなど、日本を代表する名優です。

(写真・「男ありて」昭和30年公開)

朝来市旧生野鉦山職員宿舎 志村喬記念館

(口銀谷)

生野鉦山に赴任した官吏や技師がかつて暮らした宿舎で、志村喬もこの地で生まれました。平成22年9月に、復元・修復し、観光施設としてよみがえりました。

◎入館無料

◎開館時間

午前9時～午後5時

(入館は午後4時30分まで)

◎休館日

月曜日(祝日の場合は翌日)・年末年始

☎(670)5005

<http://asago-net.jp/users/kousyataku/>



きるといふこと、夫として友人として「島崎捷爾(本名)」を愛情豊かに生きるということ。展示では、志村さんの魅力が十分伝わるよう、志村さん自身の言葉や政子さん、澤地さんの言葉そのものを使用し、ご本人たちから直接語りかけてもらえるような、ハネルを作成しました。とてもありがたいことに、記念館の方々に気に入っていただき、常設展示でも展示していただけることになりました。

今回の展示企画は、多くの方々の協力無しでは実現不可能でした。記念館の方々を始め市内に限らず、映画関係者の方々からも温かい支援もいただき、志村さんは時代を超えて大切にされる方であり、今回の事業に携わることができて、本当に光栄だと思ひています。今後は、日本だけでなく世界からもファンが訪れる「志村喬記念館」を目指してサポートしたいと思います。

住んでみたい 住み続けたいまちへ

市は、人口の増加と定住促進を目的に、市内で新しく住宅を取得した人、市内で新しく民間賃貸住宅へ入居した人を対象に、補助制度の申請受付を行います。

■問い合わせ先
あさご暮らし応援課 ☎(672) 1492

▼申請受付期間 平成28年1月4日(月)～29日(金)
▼申請場所 あさご暮らし応援課(市役所本庁舎2階) または 各支所地域振興課

※補助制度を受けるにあたって補助要件等があります。今年度初めて申請する人は、申請書の提出前に必ず事前相談を受けてください。

まちづくり定住促進事業

【利子補給制度】

- 住宅取得費用の借入金(住宅ローン等)に対する補助
- ▽補助対象者
 - ◎平成22年1月1日から26年12月31日までの間に市内に住宅を新築または購入した人
 - ※世帯の年間総所得合計が1千200万円以下
 - ◎平成28年1月1日現在、当該住宅所在地で住民基本台帳に記載されて1年以上経過している人
- ▽補助対象外
 - ◎すでに住宅を所有している人が建て替え、新築した場合
 - ◎購入住宅で築10年以上の住宅 ほか
 - ▽補助期間
 - ◎5年以内
 - ※固定資産税が課税された年度から5年を限度
 - ▽補助金額
 - ◎平成27年12月31日現在の借入金残高の1%
 - ▽補助金額の限度
 - ◎5万円(ただし、世帯主等が40歳未満もしくは義

務教育終了前の子どもがいる場合は10万円)

- ▽申請に必要な書類
 - ◎住民票謄本(世帯全員分)
 - ※平成28年1月中に発行されたもの
 - ◎平成26年度分市税納税証明書(有所有者全員)
 - ◎平成27年度(平成26年分)所得証明書(有所有者全員)
 - ◎平成27年12月31日現在借入金残高証明書
 - ◎登記簿謄本(土地と建物)
 - ※今年度初めて申請する場合

【家賃助成制度】

- アパート等民間賃貸住宅の家賃に対する補助
- ▽補助対象者
 - ◎平成22年1月1日から26年12月31日までの間に市内の民間賃貸住宅(家賃5万円以上(共益費、駐車料は除く)に居住する転入世帯または婚姻等による新世帯
 - ※世帯の年間総所得合計が600万円以下
 - ◎平成28年1月1日現在、当該住宅所在地で住民基本台帳に記載されて1年以上経過している人
- ▽補助対象外

- ◎単身入居者
- ◎法人等の契約している賃貸住宅 ほか
- ▽補助の期間
 - ◎5年以内
- ※居住した日の属する月の翌年から5年を限度
- ▽補助基準・補助金額

補助額(年間)	家賃月額	世帯総所得
30,000円	5万円以上 6万円未満	500万円 未満
60,000円	6万円以上	500万円 以上 600万円 未満
18,000円	5万円以上 6万円未満	
36,000円	6万円以上	

▽申請に必要な書類

- ◎住民票謄本(世帯全員分)
- ※平成28年1月中に発行されたもの
- ◎平成26年度分市税納税証明書(有所有者全員)
- ◎平成27年度(平成26年分)所得証明書(有所有者全員)
- ◎賃貸借契約書の写し
- ※今年度初めて申請する、または前年度にこの補助金を受け今年度中に家賃月額が変更した場合

転入者住宅建設等対策事業

- ▽補助対象者
 - ◎平成17年4月1日から26年12月31日までの間に市内に住宅を新築、または購入した市外からの転入世帯
 - ※世帯の年間総所得合計が1千200万円以下
 - ◎平成28年1月1日現在、当該住宅所在地で住民基本台帳に記載されて1年以上経過している人
- ▽補助対象外
 - ◎既に住宅を所有した人が建て替え、新築をした場合

幼稚園・認定こども園・保育所(園)・学童クラブ

平成28年度 入所(園)希望者を募集します

市教育委員会こども育成課は、平成28年度に幼稚園・認定こども園・保育所(園)・学童クラブへの入所(園)を希望する園児・乳幼児・児童の申込みを受け付けています。

【募集期間】

12月25日(金)まで

※認定こども園・保育所(園)は、年度途中に入所(園)予定の人も、必ず申込みください。

※申請状況によっては、入所をお断りする場合があります。

【保育所(園)】

提出書類…入所申込書等一式を保育所(園)で、各自入手してください

提出場所…該当保育所(園)、こども育成課

★枚田岡保育所についての新規募集は行いません
(平成29年3月末で閉園予定のため)

【幼稚園】

提出書類…認定こども園を除く幼稚園の新規入園年齢該当者には入園願など一式を郵送します

提出場所…該当幼稚園、こども育成課

【認定こども園】

提出書類…入所申込書等一式を認定こども園で、各自入手してください。教育利用・保育利用がありますので、利用形態によって選択してください。

提出場所…該当こども園、こども育成課

【学童クラブ】(小学6年生まで利用可能)

提出書類…学童クラブ用入所申込書等一式を学童クラブで、各自入手してください。

提出場所…該当学童クラブ、こども育成課

★療育が必要な児童は、学童クラブを利用いただくことができません

★保育料等滞納のある人は利用できません

★照福放課後児童クラブについては、直接「照福こども園」へ申込みください。

※各申込書類は、こども育成課にもあります

■問い合わせ先 各施設 または 市教育委員会こども育成課(☎677-2113)

枚田みのり保育園(私立)では休日保育を実施しています

日曜・祝日に仕事等がある保護者の保育ニーズに対応するため、休日保育を実施しています。

《実施園》 私立「枚田みのり保育園」(枚田1649番地)

☎672-5504 FAX.672-5952

《開園日》 日曜日・祝日(12月29日～1月3日は休園)

※行事の都合等で日・祝日でも休園する場合があります

《保育時間》 午前8時～午後4時

(時間外は利用できません)

《利用料金》 2,500円(1回あたり)

《対象児童(次の要件にすべて該当する児童)》

◎朝来市内に住所がある

◎利用する年度の4月1日時点で満3歳以上である

◎現に保育所(園)、認定こども園に入所(園)している

◎休日に保育を必要とする事由がある

《利用申込手続き》

①「申込用紙」(枚田みのり保育園にあります)を入手する

②利用日の2週間前までに枚田みのり保育園に申込用紙を提出する

《その他》

◎利用に際して、必ず事前に枚田みのり保育園と相談を行ってください。

◎給食の提供はありません。お弁当を持参してください。

◎利用時間の厳守をお願いします。

◎安全には十分留意して保育を行います。万一事故が発生した場合、傷害保険の範囲内での保障とします。

定住促進を目的とした 新たな住宅補助制度への移行について

◆現在のまちづくり定住促進事業(利子補給制度・家賃助成制度)と転入者住宅建設等対策事業は、平成28年1月中旬に申請する人までが、この制度の対象となります。それ以降に住宅にかかる補助制度の適用を受ける場合は、新たな制度へ移行が適用されます。

※ただし、これまでに、まちづくり定住促進事業(利子補給制度・家賃助成制度)の要件を満たし、補助金の交付を受けている人は、補助の期間を限度として引き続き補助金を受けることができます。

◆新たな住宅補助制度につきましては、現在検討中です。制度の詳細が決定しましたら、広報などでお知らせします。

◎転入前3年以内に朝来市に住民登録をしていない人
ほか

▽補助回数
◎1回

▽補助金額

◎建築・購入費の5%

▽補助金額の限度

◎25万円(ただし、世帯主等が40歳未満、もしくは義務教育終了前の子どもがいる場合は50万円)

▽申請に必要な書類

◎住民票謄本(世帯全員分)

※平成28年1月中旬に発行されたもの

◎平成26年度分市税納税証明書(有所得者全員)

◎平成27年度(平成26年分)所得証明書(有所得者全員)

◎登記簿謄本(土地と建物)

◎新築または購入費用を証する契約書等(契約書、請求書、領収書の写し)

◎設計図書等(付近見取り図・配置図・平面図・立面図・詳細図・カラー写真)



工事が進む新庁舎(11月5日撮影)

来年6月末の完成へ向け工事進む 朝来市役所新庁舎

来年6月末の完成に向け市が取り組んでいる「新庁舎建設工事」は、現在4階部分で鉄筋コンクリートによって柱や壁・床・梁などを造る躯体構築を進めています。年内には最上階である5階まで立ち上げる計画です。

工事期間中、市民の皆さまにはご不便をおかけしますが、ご理解・ご協力をお願いします。

■問い合わせ先
財務課
☎(672)6118

新庁舎は、来庁者にとって便利でわかりやすく、業務効率等を勘案しながら、市民の交流、情報発信の場などの機能を併せ持つものとしています。

建物は地上5階建てで、1階に市民課などの窓口部門、2階には総務部や健康福祉部、3階には市長・副市長室のほか、市長公室を、4階には教育委員会事務局、5階には議会事務局を配置します。

また、1階の幅7.5m、長さ36.5mのロビーには、さまざまな展示やイベントができるスペースを設けています。

さらに、その上には5階まで通じる吹き抜けがあり、変化のある空間としています。



新庁舎1階部分の完成予想図

地下設備埋設工事に伴う駐車場位置の変更

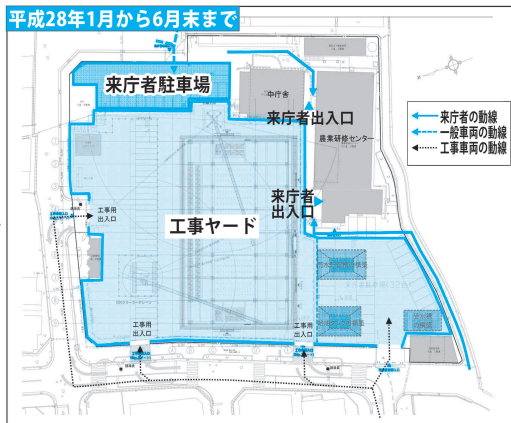
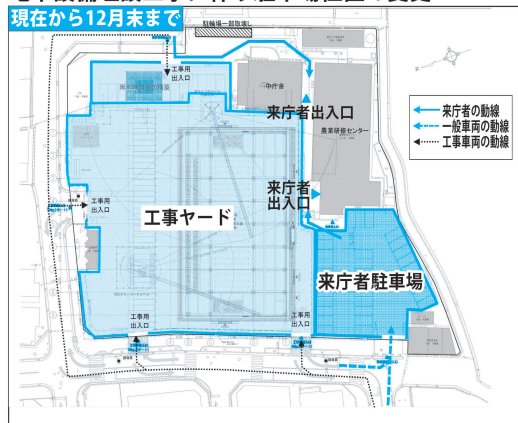

◇地下埋設設備工事に伴う
駐車場位置の変更について
地下に設置する雨水貯留槽や給油タンク、受水槽の設備工事のため、来庁者駐車場の位置を変更します。
現在は、農業研修センター東側(県総合庁舎側)としていますが、来年1月から、本庁舎(中庁舎)北側(現・公用車駐車場)とします。ご注意ください。

平成27年度 「まちづくりフォーラム」を 開催します

■問い合わせ先
秘書広報課
☎(672)6113

市長をはじめ市職員が各地域に出向き、市民と意見交換を行い、まちづくりを進めることを目的に、「まちづくりフォーラム」を行います。

今年度も、地域自治協議会の協力で市内11会場で、地域ごとの課題をテーマに開催を予定しています。多くの皆さんの参加をお願いします。

◆対象 朝来市民の皆さん(原則として地元参加をお願いします)
※詳しい時間や会場については調整中です。決まり次第お知らせします。

◆開催日程(予定)

自治協名	日	程	時間帯
いくの	平成28年3月15日	(火)	夜間
奥銀谷	平成28年3月10日	(木)	夜間
糸井	平成28年1月23日	(土)	夜間
大蔵	平成28年12月15日	(火)	夜間
和田山	平成28年1月22日	(金)	夜間
東河	平成28年2月19日	(金)	夜間
竹田	平成28年2月7日	(日)	午前
梁瀬	平成28年12月16日	(水)	夜間
栗鹿	平成28年3月6日	(日)	午前
与布土	平成28年12月23日	(水)	午後
朝来	3月開催で調整中		未定

市政フラッシュ

秋の火災予防運動にちなみ消防訓練を実施

市消防団は、南但消防本部などと合同で、山東、和田山地域で消防訓練を行いました。これは、11月9日から15日にかけて全国で実施された「秋の火災予防運動」の一環として、地域住民の防火意識を高めるとともに、万が一の火災などの際に円滑な連携をとり、住民の皆さんの生命・身体・財産を守ることを目的に実施しているものです。

そのうち、山東支団は「消防合同訓練」を11月8日に、小谷区で行いました。訓練は、山東支団の団員、南但消防本部の隊員、小谷区の皆さんなど約200人が参加し、午前8時「山火事が発生し延焼中」との想定で実施。山東支団・消防本部から、ポンプ車やタンク車など10台が出動、近くを流れる与布土川から給水し、中継・放水を



山東支団 消防合同訓練

行うなど、的確な訓練が展開されました。

一方、和田山支団は「夜間消防合同訓練」を11月9日、藤和区で実施。消防車15台が出動し、地元の皆さんや消防団員・女性団員、消防隊員など約300人が参加しました。訓練は、午後7時「藤和分校前河川の向かいの田畑で草を焼却中、強風にあおられ周辺に燃え移る恐れがある」との想定で行われ、山間部で水利が少ない中、防水水槽・消火栓からの中継や放水などを素早く繰り返し行われました。

また、それぞれの訓練では、地元の皆さんを対象にした消防教室が行われ、南但消防本部の隊員から、消火栓の使い方や説明や、実際に消火器を使つての訓練なども取り組まれました。



和田山分団 夜間消防合同訓練

「ジョブサポあささ」ハローワーク豊岡と連携

市は、10月1日の「ジョブサポあささ」(朝来市無料職業紹介所)の開設にあわせ、豊岡公共職業安定所との行政協定を締結しました。

これは、朝来市へのUI・Jターンを希望する学生や既卒者の皆さんを対象に、ハローワークと連携して就業支援を行うことで、それぞれの強みを生かし一層の定住促進を図ろうとするものです。ジョブサポあさごとハローワーク豊岡が、登録を行った求職希望者の情報を共有することで、市の窓口で就業と住居の情報を一括して相談することができると、移住・定住の促進が図ら

「朝来市特産」岩津ねぎ「今年も解禁

朝来市特産の「岩津ねぎ」が、11月23日、今シーズンの販売解禁を迎えました。

岩津ねぎの販売期間は、昨シーズンから、11月23日を解禁日、翌年3月21日を出荷終了日」とと固定化し、販売や出荷計画を立てやすくすることにも、消費者へのアピールをはかってきました。

解禁日となった23日には、市内の道の駅や直売所などで販売が開始され、初物を目当てに多くの人でにぎわいました。そのうち、道の駅但馬のまはるでは、解禁を祝してのイベント「冬のまはるばる祭」を開催。多次勝昭市長

れます。詳しくは、「ジョブサポあささ」(経済振興課内) ☎(672) 2816」まで。



協定書を手にする多次勝昭市長(左)と田淵泰啓所長(右)



寒さが増すにつれおいしさも増します

による解禁宣言に続き、特価での即売が行われ、用意された100束の岩津ねぎは瞬く間に完売しました。

吉岐市商工会「虹いろ商工祭2015」へ参加

11月15日、長崎県吉岐市で開催された「虹いろ商工祭2015」に、朝来市からの訪問団が参加しました。

小山弥兵衛と心諒尼の縁をもとに、吉岐市とは交流が続いており、今年の6月には友好都市提携を締結しています。「虹いろ商工祭」は、吉岐市商工会がこれまで旧町ごとに開催していた商工祭を統合し規模を拡大して開かれたもの。朝来市の訪問団は「あしべ商工・産業まつり」のころから毎年参加しています。今回は、松本忍副市長をはじめ45人が訪問し、大根や梨、柿、



好評だった農産物などの販売

もちなどを販売したほか、さんさん会「和」の皆さんによる、よきこ踊りの披露などを行いました。

交通死亡事故ゼロ300日を達成

11月4日、交通死亡事故ゼロ300日を達成したことから、市は兵庫県から表彰を受けました。

当日は、市役所を県企画県民部交通安全室 難波宏明室長が訪れ、井戸敏三知事からの表彰状を、朝来市の松本忍副市長に手渡ししました。

朝来市内では、平成26年12月8日から交通死亡事故が発生せず、今年の10月3日には300日を達成しました。

市では、警察や交通安全協会などと連携して、交通安全キャンペーンをはじめとする啓発活動を続け

ています。今後も交通事故の無い朝来市の実現に、市民の皆さんのご協力をお願いします。

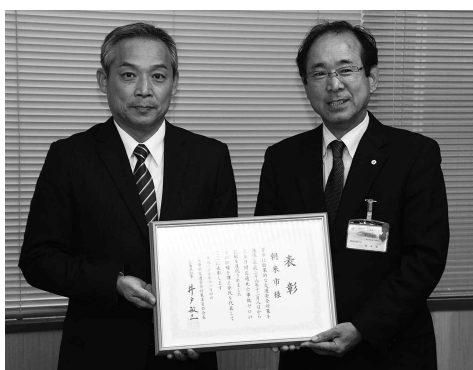

交通事故撲滅へのご協力をお願いします

我がまち朝来 再発見

第97回

いとる てら内 かみこんや

日本に藍が伝来したのは古墳時代、紀元後4〜5世紀のことといわれています。しかし、これを証明する考古資料は不明です。確実な資料は、東大寺で行われた盧舎那仏開眼会の場で用いられた紐（縹縷）正倉院宝物）です。では、但馬で最古の藍染関連資料は何か？和田山町糸井地区で長らく保管されてきた「染型紙」がこれに該当します。

日没時間が刻一刻と早まる12月。夕方5時を過ぎると、暗闇に信号機のライトが、より鮮やかに瞳に映ります。ところで、歩行を指示する信号の色を、実際は緑色なのに「青信号」とよぶ所以をご存知でしょうか。それは、日本には2種類の「あお」が存在するから。ひとつは、藍染でおなじみの「ジャパンブルー」、もうひとつは、すりつぶした山藍を布地にこすり付けて発色させた、明るく渋い青緑（和名：山藍摺）です。今回は、私たちにとって、なじみの深い「ジャパンブルー」に関連する資料「染型紙」について、ご紹介します。

「染型紙」は、2〜3枚の和紙を柿渋で固め、彫刻刀で文様を切り出したり、打ち出したりしたもので、一見すると切り絵のように見えます。無地の反物を、この染型紙を乗せ、糊を塗り、乾かします。乾燥した布地を藍甕に着けて染色したのち、糊を洗い落とすと、その部分だけが白く浮き上がるのです。この染型紙は、型染め技法のなかではかなりポピュラーで、多くは江戸神田・伊勢白子・播州三木で生産されました。但馬地域でも、これらの生産地から入手した染型紙を用いた染色が盛んに行われました。但馬地域でも北部では数千枚の染型紙や藍甕など、紺屋にまつわる資料

来のつく3市が交流「三来交流会」

市名に「来」がつく3つの自治体の議会関係者による交流会「三来（みらい）交流会」が、11月12、13日の両日、朝来市で開催されました。

朝来市と、島根県安来市、茨城県潮来市は、全国で3つしかない「来」の字が名につく市で、昨年、安来市議会からの呼びかけで交流が始まりました。今回の交流会は2回目の開催で、3市の議長・副議長をはじめ、関係者など12人が出席。地方創生や総合戦略などの課題について意見を交換しました。

また、13日には、代表の皆さん

が市役所を訪問し、今後の交流発展へ向けての話し合いが行われました。



(左から)朝来市・根本文男議長 朝来市・多次勝昭市長 安来市・田中武夫議長 朝来市・山本正之議長

連続テレビ小説「あさが来た」を応援しています

朝来市は、放送中の連続テレビ小説「あさが来た」を応援しています。

これは、「あさが来た」が、「朝来」に通じること、また、女性起業家として激動の時代を生き抜いた主人公の姿から、「がんばる女性を応援したい」と取り組んでいるものです。また、あさの師としてドラマに登場する五代友厚は、大阪の実業界で活躍した人物で、朝倉盛明を生野鉦山の所長に任命したほか、生野鉦山の近代化に寄与したフランス人技師であるコウニエの招へいに尽力するなどの関わりもあります。

市では、ホームページでの告知、庁舎のポスター掲示をはじめ、さまざまな活動を展開していきます。



庁舎内にポスターを掲示

が発見されていますが、朝来市内で明らかになっているのは糸井地区で見つかった1件549点のみです。

この型紙、よく観察すると、型紙の一部が黄色くなっているものもあり、実際には藍染だけでなく、他の色にも染めていたことが分かります。事実、染型紙には友禅型紙なども存在します。ただし、友禅は染め付ける色ごとに型紙が違っていますが、単色での染色にあたっては、藍染の型紙も大いに活躍したことでしょう。染型紙を見ていると、自由な発想で布地を鮮やかに変身させる職人や依頼主の姿が思い浮かんでやみません。

この型紙たちは、12月15日（火）から始まり、朝来市埋蔵文化財センターミニ企画展

「藍染型紙の美く和田山郷土歴史館収蔵資料より」にて展示紹介させていただきます。祖先を美しく飾り立てた文様美を、この機会にぜひご覧ください。

【さいごに】

今回紹介する染型紙を保管されていたのは、糸井地区にお住まいの寺川醇さん。「かみこんや」に生まれ育った彼は、紺屋の廃業後、大切に保管されていた型紙を朝来市の民俗資料として活用されることを願い、和田山郷土歴史館へ寄贈してくださいました。末筆ながら、ここにお名前を記して深謝申し上げます。（市教育委員会文化財課）

【写真】

上…染型紙「松竹梅に源氏香」
中…写真上の拡大（部分）
下…下書きの跡が残る染型紙
「いとあてら内かみこんや」

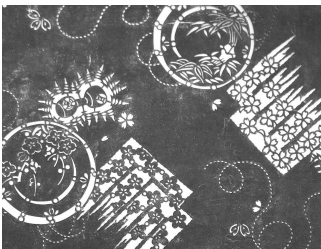
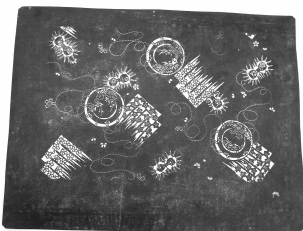

鉱石の道1300年を記念して企画展 生野書院

生野鉱山と神子畑鉱山を結ぶ鉱石運搬専用道路「鉱石の道」が明治18年(1885)に完成し、今年で130年を迎えることから、生野書院は、10月24日から12月6日までの期間、企画展「鉱石の道1300年―生野鉱山と神子畑鉱山を結ぶ道―」を開催しました。

生野書院では、鉱石の道が開通した当時の鑄鉄橋の部材や菊の紋章、神子畑の様子が記された絵図など、貴重な資料が展示されました。また、会期中の11月8日には見学会を実施し15人が参加。神子畑選鉱場跡や、神子畑鑄鉄橋などに



神子畑鑄鉄橋で説明を受ける参加した皆さん

ついて説明を受けながらめぐりました。

和田山虎臥陣太鼓 高倉健さんをしのんで「天空の音楽祭」

11月8日、竹田駅前公園で、「天空の音楽祭」が行われました。



竹田城跡の麓で行われた太鼓の演奏

これは、和田山虎臥陣太鼓の皆さんが、昨年11月10日に亡くなった俳優・高倉健さんをしのび開催したものの。高倉健さんが主演した映画「あなたへの口げ」が竹田城跡で行われた際に、和田山虎臥陣太鼓の皆さんも出演したことから行っただけです。

当日は、あいにくの雨模様であったことから、当初予定されていた竹田城跡での開催はできませんでしたが、高倉健さんへの黙とうに続き、勇壮な太鼓の演奏が披露されたほか、観客の皆さんもそとつて劇中で歌われた「星めぐりの歌」の合唱も行われました。

「森はな先生之像」が完成 大蔵小学校

11月10日、大蔵小学校校庭に朝来市出身の児童文学作家・森はなさんの胸像が完成し、除幕式が行われました。

この胸像は、同校の校長在任中の今年2月に急逝された故齋賀正己さんの「ふるさと教育を大切にしたい」との遺志にもとづき、遺族の皆さんからいただいた寄附をもとに制作されたもの。高さ約60センチの青銅製で、台座は大蔵地域自治協議会から寄贈を受けました。

当日は、齋賀さんの妻の加寿子さん・娘の万智さん(豊岡市)、森はなさんの実娘である田中紀美代さん(姫路市)をはじめ、関係者や



完成した胸像が披露されました

同校の子どもたちなど約200人が参加。代表の皆さんによって、胸像の除幕が行われました。

第3回 生野交流館文化祭



多くの力作が展示されました

11月14日、15日の2日間、生野交流館で「第3回生野交流館文化祭」が行われました。

これは、同文化祭実行委員会と市の主催で、地域の交流の輪を広げるとともに支えあう社会の実現を願って開かれているもの。会場では、生け花や手芸、書道をはじめ、小・中学生の防火ポスター、生野高校の学生の作品などが展示されました。また、恒例の「いき生き料理教室」有志の皆さんによるカレーの販売、餅つき大会、野菜の即売なども好評でした。

第20回 あさごふれあい人権フェスティバル

11月7日、8日の両日、朝来福祉会館で「第20回あさごふれあい人権フェスティバル」が開催されました。

この催しは、同フェスティバル実行委員会と市の共催で開催されているものです。会場では、福祉会館の交流講座生による、書道や生け花の作品が展示されたほか、健康体操、大正琴、歌の披露、子どもたちの人権作品などが発表されました。また、バザーも行われ、地域の皆さんが育てた農作物の販売なども好評でした。



好評だった農産物の即売

大蔵小学校で「人権の花運動」

大蔵小学校は、今年「人権の花運動」に取り組みました。

この運動は、子どもたちが花を育てることを通じて、協力や感謝する



人権擁護委員による教室

ことの大切さを学び、生命の尊さを実感するなかで、人権を尊重する思想を育んでもらおうと、法務省が中心となって実施されているもの。同校では、子どもたちがサルビアやペチュニア、ベゴニアなどの花を、春から秋にかけて種植えや水やりなどを通じて育てていきました。

また、11月10日には、神戸地方方法務局豊岡支局の早戸正紀支局長から感謝状が贈られたほか、5・6年生55人を対象に、中村富美子さん（秋葉台4区）、福富宏三さん（市御堂区）、嵯峨山和幸さん（竹田中町区）の和田山地区の人権擁護委員3人による人権教室が行われました。

第39回 枚田岡会館文化祭

10月31日、11月1日の2日間にわたり、枚田岡会館で「第39回枚田岡会館文化祭」が開かれました。

この文化祭は、枚田岡会館文化祭実行委員会と市の主催で毎年開催されているものです。今年も、歌や劇などが披露された演芸会、人権講演会、お茶席、屋台コーナー、農産物審査・即売会、作品展示など、多彩な催しが繰り広げられました。そのうち、「歌声の集い」では、アコーディオンの演奏に合わせ、懐メロや童謡を参加した皆さんがそろって歌い、楽しいひと時となりました。



演奏に合わせ歌う皆さん

5組のカップルが誕生 ホットな湯でお結びパーティー

よふど温泉で、11月15日、第10回「ホットな湯でお結びパーティー」



今後のうれしい知らせに期待

「パーティー」が開催されました。

婚活を支援するこのイベント、今回は48人が参加しました。アピールタイム、インスピレーション投票、粟鹿神社での良縁祈願、バーベキューパーティー、「道の駅但馬のまほろば」でのシヨッピングを楽しみ、最後に全員がお気に入りの方を指名する「告白投票」では5組のカップルが誕生しました。

また、昨年7月にこのイベントでカップルとなり、今年10月に結婚した夫婦からのお礼状も紹介されました。

情報掲示板

市役所本庁 ☎079-672-3301
 生野支所 ☎079-679-2240
 山東支所 ☎079-676-2080
 朝来支所 ☎079-677-1165



平成28年朝来市成人式

市は、平成28年の成人式を開催します。
▽日時 平成28年1月10日(日)、午後1時～(受付・午後0時30分～)
▽会場 和田山ジュビターホール(玉置)
▽対象者 平成7年4月2日～平成8年4月1日生まれの人
▽問い合わせ先 人権推進課
 ☎(672)6122

保護者のための就職活動勉強会

保護者の皆さんを対象に、就職についてのポイントなどを紹介する勉強会を開催します。
▽日時 12月19日(土)、午後1時～4時
▽会場 豊岡市役所2階大会議室(豊岡市中央町)
▽内容
 ◎株式会社マイナビに

よる講演・パネルディスカッション

◎現在の採用・就職環境の傾向と対策について・保護者ができる就活サポートの注意点・Uターン就職についてなど
▽対象 大学、短大、専門、高専等に通う学生・生徒の保護者・親族(学年は問いません・学生参加も可)
▽受講料 無料
 ※参加には事前の予約が必要です
▽申込み・問い合わせ先 豊岡市エコバレー推進課
 ☎0796(2)9008
 job-navi@city.toyooka.lg.jp

年末の交通事故防止運動

兵庫県交通安全対策委員会は、「やさしさと笑顔で走る兵庫の道」を合言葉に、年末の交通事故防止運動を実施しています。
▽運動期間 12月1日(火)～10日(木)
▽問い合わせ先 総合政策課
 ☎(672)6110

第113回国保のひろば 《ジェネリック医薬品について》

ジェネリック医薬品(後発医薬品)とは、新薬(先発医薬品)の特許終了後に厚生労働省の認可のもと、製造・販売されている薬のことです。この薬は、新薬と同様の有効成分・効果を持ちながらも、特許が切れたことによる開発コストの削減によって、新薬よりも安価です。このため、ジェネリック医薬品を利用していただくことで、患者さんの負担軽減や医療保険財政の健全化といった効果が期待されています。厚生労働省は普及に向けた施策を進めており、朝来市の国民健康保険においても、皆さまにご利用いただけるよう広報・啓発を行っています。医師や薬剤師にご相談のうえ、ジェネリック医薬品のご利用にご協力ください。また、お薬手帳も活用しましょう。(医療機関・薬局で交付されます。薬の使用状況を記録することで重複使用等の防止につながります。)

【ご注意ください】
 ◎薬によっては、ジェネリック医薬品が存在しない場合もあります。
 ◎患者さんの症状・体質によっては、医師の判断によってジェネリック医薬品の使用が認められない場合があります。(医師が使用を認めない場合は切り替えることができません)
 ◎医療機関、薬局によっては、ジェネリック医薬品に対応できない場合や、在庫が無いときは取り寄せになることがあります。

■問い合わせ先 市民課 ☎672-6120 生野支所地域振興課 ☎679-2240
 山東支所地域振興課 ☎676-2080 朝来支所地域振興課 ☎677-1165

朝来警察が本庁舎に戻ります

現在、土田の仮庁舎に移転中の朝来警察署が、本庁(和田山町玉置・全但バス和田山営業所横)に戻ります。
▽再移転日 平成28年1月30日(土)
 ※朝来市交通安全協

会・朝来市自家用自動車協会・朝来防犯協会も、朝来警察署内に移転予定です。市民の皆さまには、大変ご迷惑をおかけしておりますが、よろしくお願いたします。

▽問い合わせ先 朝来警察署
 ☎(672)0110

※お知らせページに掲載する広告を募集しています。詳しくは秘書広報課(☎672-6113)へ。

生野イルミネーションロード 2015

生野の冬の街並みや心を温かく照らします ◆期間 12月5日(土)~1月4日(月) 午後5時30分~9時(初日は午後6時から点灯式) ◆会場 生野メインホール前・生野小学校前・但陽会館前周辺 ◆問い合わせ先 生野イルミネーションロード実行委員会 ☎679-2240(生野支所地域振興課内)



12月の税

固定資産税 3期
国民健康保険税 6期

納期 12月25日(金)まで

除雪にご協力を

- 円滑な除雪作業が行えるよう、皆さまのご協力をよろしくお願い致します。
- ①除雪の障害となる路上駐車はしないでください。
 - ②シカ柵等の道路路肩部分の物件は除雪の妨げとなるので、あらかじめ関係者で撤去してください。
 - ③道路沿いの山竹林が雪の重みで倒れた場合は、交通の支障となるので、所有者がすみやかに処分してください。
 - ④人家が密集する地域では、やむを得ず家や車庫等の出入りに除雪した雪が堆積する場合があります。交通の確保を優先していただきますのでご了承ください。
 - ⑤ゴミステーションや消火栓などは目印をしてください。
- ※市道川上多々良木線(川上区)多々良木区関西電力奥多々良木発電所、林道青倉黒川線は、除雪対象路線ではありません。積雪時は通り抜けできません。ご注意ください。
- ▽問い合わせ先
建設課
☎(672)6126
または各支所地域振興課

市町交通災害共済

- 兵庫県市町交通災害共済は、県内の市町の助け合いによる制度で、交通事故が原因の傷害などに対し、見舞金が支払われます。
- 地域ぐるみ・家族ぐるみで加入しましょう。
- ▽共済期間 平成28年4月1日~平成29年3月31日
- ▽掛金(年額) 一人につき500円
- ▽見舞金額 1件4万円(3日以上通院の場合)~100万円(死亡の場合)
- ▽問い合わせ先
総合政策課
☎(672)6110
または各支所地域振興課

募集



岩津ねぎ料理コンテスト2016

- 朝来市特産の岩津ねぎを使った、料理コンテストの参加者を募集します。
- ▽応募資格
①平成28年2月13日(土)に開催する本選に必ず参加できること
- ②県内に在住・在勤・在学する、個人またはグループ
- ③応募作品は、未発表のオリジナルに限ります
- ▽応募内容
①料理名
②料理の特徴、アピールポイント
③材料と分量(5人分)
④作り方
⑤料理の写真(1人分)
- ⑥住所、氏名、年齢、性別、電話番号
※1人(グループ)につき1作品に限ります
- ▽応募方法
市役所南庁舎農林振興課・各支所地域振興課・市ホームページ等で配布する応募用紙に必要事項を記入し、12月22日(火)までに
- ▽審査
◎1次:審査員による書類選考・写真審査
◎本選:2月13日(土)、1次審査通過者8人(グループ)による実際の調理(下準備を含む調理時間50分)
- ▽賞
最優秀賞2万円相当の品ほか
- ▽申込み・問い合わせ先
岩津ねぎ料理コンテスト事務局(農林振興課内)
☎(672)2774

県立但馬技術大学校 離職者等再就職訓練

県立但馬技術大学校は、求職中の人を対象にした職業訓練の受講生を募集しています。

《ビジネスパソコン活用コース》

▽募集期間 12月21日(月)まで

▽定員 10人

▽訓練期間 1月19日(火)~3月18日(金)

▽訓練場所 丹波職業訓練協会(丹波市柏原町)

▽受講料 無料(教材費・保険料等の実費が必要)

《問い合わせ先》
兵庫県立但馬技術大学校
☎0796(24)2233

県立但馬技術大学校 学生募集

県立但馬技術大学校(豊岡市九日市上町)は、平成28年度の学生を募集しています。

▽募集学科 機械制御工学科・建築工学科・自動車工学科

▽募集期間 1月15日(金)まで

▽試験日 1月23日(土)

▽問い合わせ先
兵庫県立但馬技術大学校
☎0796(24)2233

市役所本庁 ☎079-672-3301
 生野支所 ☎079-679-2240
 山東支所 ☎079-676-2080
 朝来支所 ☎079-677-1165

募集



市営住宅入居者

市は、次の市営住宅の入居者を募集します。
 ▼募集する住宅

住宅の名称	枚田住宅
場所	和田山町枚田
間取り	3DK
家賃(月額)	23,400円～ 34,800円
募集戸数	1戸

(注)条件によって表示されている家賃(月額)よりも高くなる場合があります。

▼申込受付期間

12月10日(木)～21日(月)

▼入居申込資格

◎市町村税を滞納していない人

◎現に同居し、または同居しようとする親族がある人

◎現在住宅に困窮していることが明らかでない人

◎その者または現に同居親族が暴力団による不当な行為の防止等に関する法律第2条第6号に規定する暴力団員でないこと

◎所得要件が条例に規定されていること

定する範囲を超えていない人

※申込資格の詳細などは、都市開発課に確認いただくか、市ホームページをご覧ください。

▼申込み・問い合わせ先
 都市開発課
 ☎(672)6127

但馬文教育は、但馬

短詩型文学たじま作品集

での短詩型文学の振興を目的に発行する「たじま作品集」に掲載する作品を募集しています。

▼対象 原則として但馬在住または但馬のグ

ループに所属する人(小・中・高校生は除きます)

▼作品 短歌・俳句・川柳・冠句・詩(5行詩を含む)の作品(1人につき10首(句)まで)

▼応募方法 規定の応募用紙(但馬文教育・公民館などで配布)に、作品、必要事項を記入し、12月25日(金)までに

▼参加料 1千500円(作品集・送料含む)

▼問い合わせ先
 兵庫県立但馬文教育「たじま作品集」係
 ☎0796(22)4407

特定(産業別)最低賃金が改正されました

特定(産業別)の最低賃金が改正されました(一部の業種は来年2月または3月から)。最低賃金は、パートタイマー、アルバイト等すべての労働者に適用されます。

特定(産業別)最低賃金の適用業種	時間額
繊維工業	800円
塗料製造業	906円
鉄鋼業	890円
はん用機械器具製造業、生産用機械器具製造業、業務用機械器具製造業	872円
電子部品・デバイス・電子回路製造業、電気機械器具製造業、情報通信機械器具製造業	830円
輸送用機械器具製造業	904円
計量器・測定器・分析機器・試験機・測量機械器具製造業	832円
各種商品小売業	797円
自動車小売業	840円
兵庫県最低賃金	794円

問・兵庫労働局労働基準部賃金課 ☎078-367-9154

各種相談のご案内

時:日時 場:場所 問:問い合わせ 予:予約

人権相談(無料) 人権問題に関する相談

時 12月10日(木) 午後1時30分～3時

場 生野保健センター、市役所西館2階相談室、
山東老人福祉センター、朝来老人福祉保健センター

問 人権推進課 ☎672-6122

女性のなやみ相談(無料) 女性が抱えるさまざまな悩みや問題の相談に応じます(予約制)

時 12月9日(水) 午後0時30分～3時30分

場 市役所西館2階相談室

問・予 人権推進課 ☎672-6122

行政相談(無料) 官公庁の仕事の苦情や意見・要望などの相談に応じます

時 12月21日(月) 午前10時～11時30分

場 生野保健センター、市役所西館2階相談室、
山東老人福祉センター、朝来老人福祉保健センター

問 市民課 ☎672-6120

身体障害者相談(無料) 障害に関する相談

時 1月4日(月) 午後1時～4時

場 市役所南庁舎会議室

問 社会福祉課 ☎672-6123

司法書士による法律相談会(無料) 司法書士による登記・相続・多重債務などの法律相談(予約制)

時 1月9日(土) 午後1時～4時

場 山東公民館

問・予 兵庫県司法書士会但馬支部 ☎0796-23-8011

総合法律センター南たじま相談所 弁護士による法律相談(予約制・1回30分・相談料5,400円)

時 12月24日(木) 午後1時～3時

場 和田山老人福祉センター

問・予 兵庫県弁護士会 ☎078-351-1233

若者就労支援に関する相談会(無料) 若者サポートステーションは若者未就業者の就労自立に向けた相談に応じます

時 毎週水曜日 午後1時～4時(12/23・30は休み)

場 山東公民館2階小会議室

問・予 労働者サポートステーション豊岡 ☎0796-34-6333

ホール・美術館の催し ●詳細は各施設で確認してください

 **和田山ジュピターホール** ☎672-1000 (休)月曜日
(月曜日が祝日の場合はその翌日)

第24回ジュピターホール歌謡祭 予選会 《全席自由》

公演日:12月13日(日) / 開演:正午 / 入場無料

第24回ジュピターホール歌謡祭 決勝大会 《全席指定》**前売券好評発売中**

公演日:1月17日(日) / 開演:午後1時30分 / 料金:1,000円

県民芸術劇場 ライツ室内管弦楽団特別演奏会 《全席自由》

公演日:3月13日(日) / 開演:午後2時

料金:大人2,000円 高校生以下1,000円 **前売券発売日** 1月15日(金)

朝来少年少女オーケストラの指導に携わる南出信一さんが主催する楽団のコンサートです



生野マインホール

☎679-4500 (休)月曜日

(月曜日が祝日の場合はその翌日)

第11回全国こども絵画選抜展2015(巡回展) 会期:12月9日(水)～20日(日) ※入場無料



あさご芸術の森美術館

☎670-4111 (休)水曜日、祝日の翌日

(水曜日が祝日の場合はその翌日)

アートホール神戸写真展 こどもの世界「愛」 会期:12月12日(土)～23日(水)

アート2016 干支展 会期:12月12日(土)～1月17日(日)

干支絵手紙コンクール出品募集 あなたの自慢の年賀状を美術館に展示してみませんか?宛名面に「干支絵手紙コンクール作品」と朱書きし〒679-3423多々良木739-3あさご芸術の森美術館まで。(1月4日(月)必着) **【作品展】** 会期:1月7日(木)～17日(日)

稲美少年少女合唱団クリスマスコンサート 日時:12月19日(土)午後2時

入館料 大人500円 / 大学生・高校生300円 / 小・中学生200円



ヒメハナ公園ウツギの館

☎676-4587 (休)月曜日

(月曜日が祝日の場合開館)

240歳初のコラボ — 三人展 会期:12月13日(日)まで



生野まちづくり工房井筒屋

☎679-4448 (休)月曜日

(月曜日が祝日の場合はその翌日)

もち花づくり 日時:12月20日(日) 午前10時30分～

※材料費として1本あたり500円必要 参加申込みは12日(土)ごろまでに

おめでとう ございます

民生委員 優良活動団体表彰 (厚生労働大臣表彰)

朝来市民生委員
児童委員連合会

民生委員活動の実践を通じて地域社会づくりに貢献され、その功績が特に顕著であると認められました。(11月20日付)

県自治賞

【自治功労】



西澤 裕さん
(迫間区)

長年にわたり区長として、自治会活動や地域づくりの中心として尽力されました。
(11月20日付)

優良民生委員児童委員功労者

多年にわたって民生委員・児童委員活動を行い、地域福祉の向上に尽くされました。
(10月30日付)

【永年勤続民生委員児童委員】



日下部 謙一さん
(川尻区)

兵庫県連合自治会長表彰

- 日下部 誠さん(川尻区)
- 岸田 龍雄さん(秋葉台1区)
- 山本 康則さん(秋葉台2区)
- 和田 政夫さん(平野(和田山区))
- 谷口 正士さん(西土田区)
- 高見 駿太郎さん(中区)
- 石原 啓一さん(竹田下町区)
- 山内 康雄さん(殿町区)
- 橋本 喜義さん(藤和区)
- 城本 利明さん(田ノ口区)
- 木村 義明さん(喜多垣区)
- 藤本 稔さん(上八代区)

【優良民生委員児童委員】



阿野 保司さん
(生野6区)



足立 弘子さん
(黒川区)



和田 美智子さん
(生野1区)



大崎 正実さん
(柴区)



木島 美佐代さん
(伊由市場区)

竹田城跡「元旦バス」を運行します

- ◆運行日 平成28年1月1日(祝)のみ(積雪・凍結時は運休)
- ◆運行時間等 往路(イオン→山城の郷)始発・午前5時 最終・午後0時20分 復路(山城の郷→イオン)最終・午後3時30分 ※20分間隔
- ◆運賃 片道500円(子ども半額)
- ◆その他 当日は山城の郷駐車場は利用できません
※竹田城跡は1月4日～2月29日の期間は冬季閉鎖します
※詳しくは市ホームページ等でご確認ください
- ◆問い合わせ先 竹田城課 ☎672-6141

竹田城跡 今冬の開山・閉山期間「元日は早朝から登城できます」

期 間	入城時間
12月11日(金)～1月3日(日) (1月1日を除く)	午前10時～午後2時 (最終登城午後1時)
1月1日(金)	午前5時～午後2時 (最終登城午後1時)
1月4日(月)～2月29日(月)	冬季閉鎖期間

【観覧料金】大人(高校生以下)500円 中学生以下無料
年間バス(1,000円)もこれまでどおり使用できます
※山城の郷登山道からのみ登城可能です(他の登山道は利用できません)
※登城は徒歩のみ可能です(山城の郷～城跡間)
※天空バスは運行されません
※気象警報発令時、積雪・凍結時等危険と判断される際は登城できません

兵庫県・朝来市の共同実施 12月は但馬地域税収確保重点月間

■問い合わせ先 朝来市税務課 ☎ 672 - 6119
兵庫県豊岡県税事務所収税管理課 ☎ 0796 - 26 - 3625

兵庫県は、毎年12月を「税収確保重点月間」としています。但馬地域では、3市2町と豊岡県税事務所がスクラムを組み、個人住民税の徴収を強固に取り組みます。

- ①個人住民税の特別徴収の推進…給与支払事業者へ豊岡県税事務所と朝来市が合同で訪問し、特別徴収(個人住民税を給与天引きし納入する制度)への切り替えを依頼します。
- ②共同文書催告…個人住民税を滞納している人に対して

兵庫県と朝来市が共同で文書催告を行います。
③管理職による特別徴収…朝来市では、但馬地域税収確保重点月間の12月を徴収強化月間と定め、管理職による訪問徴収を行います。
※滞納を放置したまま納付や納税の相談もない場合には、財産調査・滞納処分(給与、年金、自動車の差し押さえ等)を強力に進めていきます。

兵庫県と朝来市からのお知らせ

兵庫県と県内すべての市町は連携して、個人住民税の特別徴収を推進しています。事業主の皆さん！従業員の個人住民税は、特別徴収で納めましょう!!

◎個人住民税の特別徴収を実施していない事業主の皆さんへ

特別徴収とは、従業員の給与から個人住民税を天引きし、事業主が従業員に代わって、毎月、市町に納入していただくものです。

◆この制度は、地方税法と各市町の条例の規定によって、所得税の源泉徴収を行う全ての事業主(給与支払者)に義務づけられています。

◆特別徴収が不要なケースは法令で定められており、例えば、事業主の希望に応じて特別徴収を行う・行わないを決めるといったことはできません。

◆従業員にとっては、①年4回納める普通徴収に比べ、毎月の給与天引き(年12回払い)になるので1回当たりの納税額が少なく済む、②直接金融機関に向く手間がなくなる、③納付忘れを防ぐことができる、といったメリットがあります。

ご理解とご協力をお願いします



特別徴収による納税のしくみ

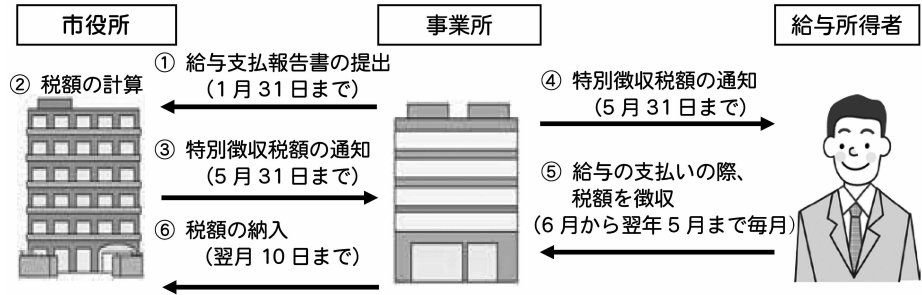

年末年始の衛生業務

年末年始のし尿収集業務、ごみ収集業務、ごみ持ち込み受付、火葬業務については、次のとおりとします。

	ごみ収集	ごみ持ち込み受付 (南但クリーンセンター) 可燃・不燃ごみ等	ごみ持ち込み受付 (クリーンセンター-山東事業所) 土砂・がれき類	し尿収集	火葬	
12月	21日(月)	平常どおり	平常どおり	平常どおり	平常どおり	
	22日(火)	(収集カレンダーどおり)				
	23日(水)	休み	休み	休み		
	24日(木)	平常どおり	平常どおり	平常どおり		
	25日(金)	(収集カレンダーどおり)				
	26日(土)	休み	休み	休み		
	27日(日)					
	28日(月)	平常どおり	平常どおり	平常どおり		
	29日(火)	(収集カレンダーどおり)				
1月	30日(水)			午前中まで受付	休み 1日～3日の受付は、 本庁と各支所で行います。	
	31日(木)			休み		
	1日(金)	休み	休み	休み		
	2日(土)					
	3日(日)					
1月	4日(月)	平常どおり	平常どおり	平常どおり	平常どおり	
	5日(火)	(収集カレンダーどおり)				
問い合わせ先	クリーンセンター 山東事業所 ☎ 676-3923	南但クリーンセンター ☎ 670-3366	クリーンセンター 山東事業所 ☎ 676-3923	クリーンセンター 和田山事業所 ☎ 672-2402 ☎ 672-4500 夜間	斎場 セレモニーホール やすらぎ ☎ 670-7710	

マイナンバーって何だろう？ 通知カードは届きましたか？

第7回

通知カードが届いていないのですが？

朝来市では、11月22日から同月末までにかけて、マイナンバーをお知らせする通知カードを簡易書留で郵送しました。

送付されなかった、郵便局の保管期間に受け取りに行けなかったなど、お手元に届いていない場合は、市役所に戻っている場合がありますので、市民課☎(672)6120]までお問い合わせください。

通知カードの下に「個人番号カード交付申請書」があります。申請が必要なのですか？

個人番号カードとは、顔写真が入った身分証明とマイナンバーとを同時に確認できるプラスチック製のカードです。

申請用紙は全ての皆さんに送っていますが、個人番号カードの発行は希望する場合のみ申請していただきます。(発行手数料は初回に限り無料です)

マイナンバーに関する送付物(抜粋)



※申請書は裏面もあります

個人番号カードは、希望する場合のみ申請してください。



■問い合わせ先
総務部情報課
☎(672)6117

個人番号カードの申請方法について 教えてください

個人番号カードの申請は、申請書に連絡先、申請日、氏名を記入・押印するとともに、顔写真を貼り付けて専用の封筒で送付してください。詳しくは、同封のパンフレットをお読みください。

また、申請書に表示されているQRコードをスマートフォン等で読み取って申請することもできます。カードの交付は、来年1月以降、はがきでお知らせしますが、原則として本人が、市民課または支所までお越しいただく必要があります。

マイナンバー制度をかたった不審な電話、メール、手紙、訪問などにも注意してください。

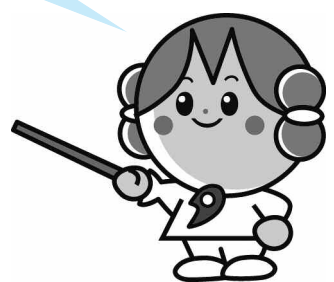

税務署からのお知らせ

税務職員を装った不審な電話にご注意！

国税局や税務職員を名乗る者から電話があり、アンケートや年金受給調査と称して、年齢や家族構成、年金の受給状況、預金残高や口座情報などについて聞き出そうとする事例が発生しています。

このような電話は、詐欺事件につながる可能性がありますので、ご注意ください。

不審な点があるときは、即答を避け、最寄りの税務署または警察署にお問い合わせください。

■問い合わせ先
和田山税務署
☎(672)3171

朝来市公民館だより

第7号

(平成27年12月発行)

●生野 Tel(679)3544 ●和田山 Tel(672)0188 ●山東 Tel(676)2080 ●朝来 Tel(677)1165

市内4つの公民館が輪番制で毎月情報を発信していきます。

10月31日から11月3日にかけて、市内の各文化協会主催で文化祭が開催されました。市制10周年を記念し、どの文化協会においても趣向を凝らし、日ごろの成果が発表されました。

生野町文化祭 (10月31日～11月1日)

10月31日には、文化協会主催で「志村喬 生誕110年展 映画上映会」を開催。志村喬主演の「男ありて」他1本を上映。懐かしいフィルムに皆さん見入っていました。

作品展は、約200点を会場いっばいに展示、日ごろの成果を展示しました。

11月1日の舞台の部では、「大震災復興への長い道のりに、いつまでも心を寄せて行きたい。」という思いを込めたモダンバレエや、出演者のなかで最年少の3歳の子どもが、アロハエコマイ(ようこそいらっやませ)と、かわいく優雅なフラダンスを披露し、会場に笑顔を届けてくれました。



作品展

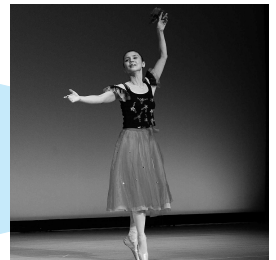

舞台の部・モダンバレエ

朝来文化祭 (11月2日～3日)

作品展示には、文化協会員や公民館講座生、一般募集の皆さんの作品200点が展示され、それぞれの力作に、来場の皆さんからは感嘆の声が上がりました。隣接する会場では、朝来市老人クラブ連合会朝来支部の皆さんの作品も展示されました。

11月3日に開催された「あさご劇場」では、朝来文化協会に加盟している全19団体が出演。朝来庁舎前広場では、「朝来ふれあい元気まつり」が行われ、囲碁同好会のパフォーマンスやお菓子・エコパン作り同好会の手作りパンの販売なども行われ、好評でした。



あさご劇場



囲碁同好会のパフォーマンス

山東文化祭 (11月1日～3日)

芸能祭ではダンス同好会が初めての出演。また、フィナーレでは全員合唱とフラダンスが初のコラボレーションを行うなど、和やかに笑顔があふれる舞台でした。

菊花展には、素晴らしい大輪の菊や懸崖菊が出品され、訪れた皆さんの目を楽しませました。



芸能祭でのコラボレーション



菊花展

和田山文化祭 (11月2日～3日)

和田山公民館では、書道・絵画・写真・生花・短歌や俳句などの短詩型作品、陶芸や寄せ植え、一般手芸作品などたくさんの作品を展示しました。

11月3日には和田山ジュピターホールで、文化庁事業の茶道教室で学んだ子どもたちによる呈茶を行い、また、和田山劇場では「歌おう」「踊ろう」「奏でよう」「さあ!みんなで!!」と題して、今年初めて「朝来市の歌」を合唱・フラダンス・体操・太極拳・箏・尺八の団体が一緒にステージいっばいに演じました。垣根を越えた芸術文化の交流を行いました。

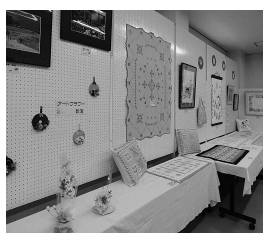

作品展示



朝来市の歌を演じる皆さん

朝来市少年少女オーケストラ定期演奏会を開催しました



今年で第23回を迎える朝来市少年少女オーケストラ定期演奏会を、11月14日、和田山ジュピターホールで開催しました。小学生から社会人までの団員79人で、『八木節、あまちゃんオープニングテーマ、麦の唄、軍師官兵衛メインテーマ、おもちゃの交響曲、猫の二重唱、ウィリアム・テル序曲、威風堂々(第1番)』の8曲を、迫力ある演奏で約2時間にわたり披露し、650人の観客の皆さんにオーケストラを身近に感じていただくことができました。これからも、定期演奏会をはじめ、市内外でさまざまな演奏活動を積極的に展開していきます。

平成28年新春囲碁大会のお知らせ

和田山公民館と和田山囲碁同好会は、囲碁の普及と愛好者の拡大と交流の場づくりを目的として平成28年新春囲碁大会を開催します。

○日時 1月11日(月・祝) 午前9時～午後4時ごろ

●会場 和田山公民館

○参加資格 朝来市内在住・在勤・在学する人

●参加料 1,000円(昼食代込み)

○申込み 1月5日(火)までに所定の用紙で

●問い合わせ先 和田山公民館 ☎(672)0188

つながる・支えるいのちとこころ 支え合いは声かけから(健康あさご21)

第2回 朝来市役所自殺対策庁内連絡会議を開催しました

市は、10月27日、第2回自殺対策庁内連絡会議を開催しました。この会議は、市職員が自殺予防の意識を持ち、日々の業務を遂行することが大切であることから、庁内の関係部署が情報や考え方を共有し、連携していくために開催しているものです。



今回は、「朝来市の自殺対策を考える」をテーマに、まず、自殺したいと打ち明けられたときの対応について、但馬病院・臨床心理士の大橋春花さんの講義を受けました。そして各課が普段の業務のなかで自殺対策に結びついていることはどんなことがあるか、また、今後どんなことができるか、これから必要なことは何か、といったことについて検討しました。

今までの業務を大きく変えることなく、「気づき」の視点を入れることで、それが自殺対策になるという意識を持ち、日々の業務にあたるのが大切であることを確認しました。

自殺対策として市役所全体で今後、考えていく必要のある事項について、以下のような意見が出ました。

- ①さまざまな相談窓口を把握し、その周知を強化する
- ②適切な相談窓口へつなぐ
- ③つながり・連携を大事にする
- ④市役所だけでなく、地域や関係機関・組織等との連携を広げる
- ⑤職員の相談の受け方のスキルアップ

今後も継続して自殺対策庁内連絡会議を行い、誰もが自殺に追い込まれることのない朝来市を目指し、取り組んでいきます。

栄養講座(骨粗しょう症予防)参加者募集

- ◆内容 講話「骨を元気にする食生活」、調理実習
 - ◆日時 平成28年1月14日(木) 午前10時～午後1時
 - ◆会場 和田山公民館(玉置)
 - ◆定員 30人
- 申込み・問い合わせは地域医療・健康課まで

唾液の力で風邪予防

秋から冬にかけて、空気が乾燥し、また暖房器具の使用で室内も乾燥しやすくなります。

お口の中が乾燥状態に長くさらされ、唾液の量が減少すると、体内にウイルスが入りやすく、風邪やインフルエンザにかかりやすくなります。唾液には口の中の潤いを保つだけでなく、「抗菌」「粘膜保護」など免疫を高めてくれる役割があります。

つまり口呼吸を避け、鼻呼吸でお口の乾燥を防ぎ、日ごろから唾液の分泌量を増やすことが風邪予防に直結します。

【唾液を増やす方法】

- ◎食事の際はよくかむこと(ひとくち30回目標)
- ◎舌体操(舌を上下左右に動かす、口唇の内側をなめるように回すなど)をする
- ◎マッサージで唾液腺を刺激する(※下記参照)
- ◎ガムをかむ(キシトール入り)など

またお口の乾燥は、むし歯や歯周病にもかかりやすくなります。歯垢(プラーク)を取り除き、お口の中を清潔にしておくことも重要です。

《唾液腺マッサージ》

-
- ①耳下腺マッサージ…ほほに指をそろえて当て、後ろから前へ円を描くようにする。
 - ②顎下腺マッサージ…あごの内側を耳の下からあごの先に向かって指先で押していく。
 - ③舌下腺マッサージ…両方の親指をそろえてあごの下に当て、ゆっくりと押し上げる。

健康カレンダー

12 / 16 ~ 1 / 15

月	日	曜日	内容	場所
12月	17	木	8か月児健診	和田山保健センター
1月	7	木	1歳6か月児健診	和田山保健センター
	8	金	3歳児健診	和田山保健センター
	14	木	骨いき教室(栄養講座)	和田山公民館

※乳幼児健診については、いずれも該当児に個別通知します。

認知症相談センターにご相談ください

地域包括支援センターの



認知症は、誰でもかかる可能性がある病気です。早く気づいて、軽いうちに対処することが大切です。対処方法には次のものがありますが、認知症状が進むと対処方法も違ってきます。認知症相談センターにご相談ください。

認知症相談センターは朝来市地域包括支援センターまたは生野地域包括支援センターに設置しています。

【主な対処方法】

- ①症状をよく観察しましょう。生活の中で本人が困っている内容を整理しておくことで受診の時に役立ちます。
- ②服薬で落ち着く場合もあります。かかりつけ医を受診し、場合によっては専門医を受診しましょう。
- ③生活で必要なものを自分で整理しやすい環境を整えましょう。財布や通帳、メガネなど、しまっておく場所を決め明示するのもいいでしょう。
- ④ご家族など、周囲の皆さんが接し方を学ぶことも大切です。
- ⑤介護保険サービスについても調べておきましょう。

※予防の方法や接し方については、認知症サポーター講座で学ぶことができます。地域包括支援センターにお尋ねください。

朝来市の認知症相談センターは…

朝来市地域包括支援センター(高年福祉課内) ☎ 672 - 6125
 生野地域包括支援センター(生野保健センター内) ☎ 670 - 5202



健康コーナー

■問い合わせ先
地域医療・健康課
☎ 672 - 5269 (和田山保健センター)

HIV検査は無料・匿名で受けることができます

■ HIVとは

「HIV」はウイルス名の略語で、「ヒト免疫不全ウイルス」と言います。

このウイルスに感染すると、数年から10年ほどの時間をかけ徐々にヒトの免疫力を破壊し、通常はかからない病気や感染症にかかりやすくなります。

免疫力が低下しさまざまな病気にかかったり、症状が出たりするようになった時点で、「エイズ：AIDS」と診断されますが、HIVに感染した後、エイズを発症するまでの間は**自覚症状がありません**。

■ 20歳代の新規HIV感染者が過去最多に

平成26年(2014)の国内の新規HIV感染者、HIVの感染に気付かずエイズを発症した新規患者ともに横ばいの状態でしたが、20歳代の新規HIV感染者は過去最多でした。

感染しても自覚症状がない期間がしばらく続くため、**感染の確認ができるのはHIV検査だけです**。早期に発見し、適切な治療を継続することで、エイズの発症を防ぎ普段どおりの生活を送ることができます。

■ 保健所で無料・匿名でHIV検査(エイズ検査)を実施中

【日時】 毎月第1・3木曜日

午後1時30分～3時30分(要予約)

【場所】 県朝来健康福祉事務所(朝来保健所・東谷)

【内容】 HIV抗体検査

※採血後30分程で結果をお知らせします。

【予約・問い合わせ先】

県朝来健康福祉事務所地域保健課 ☎ 672 - 0555



12月1日は『世界エイズデー』

エイズのまん延を防止し、患者・感染者に対する差別・偏見をなくすために、12月1日を中心に世界各国でエイズに関する啓発活動が行われています。

健康づくりポイント事業 寄附・交換品申請はお早めに

今年3月17日以降に発行した健康づくり実践手帳をお持ちの皆さんは、たまったポイントを、市内の保育所(園)、こども園、幼稚園、小・中学校に図書カードとして寄附することや、市内運動施設利用助成券・温泉施設利用助成券・市指定ごみ袋に交換することができます。

寄附・交換ともに申請期限がありますので、各期限までに実践手帳の裏表紙の交換・寄附申請書にご記入いただき実践手帳と一緒に提出してください。

※詳しくは、手帳交付時にお渡ししましたチラシをご覧ください。また、地域医療・健康課までお問い合わせください。

◆寄附申請期限 平成28年1月5日(火)(必着)

◆交換品申請期限 平成28年3月31日(木)(必着)

◆申請窓口 市役所本庁・各支所地域振興課

和田山保健センター(地域医療・健康課)

冬場の脱水に気をつけよう

脱水は、暑い夏だけのものではありません。冬季は空気が乾燥し、また感染症による下痢やおう吐で体内の水分が不足するなど、冬場にも脱水が起こりやすいのです。

【脱水症状のサイン】

- △身体のだるさを感じる
- △口の中が粘つく
- △食欲の低下
- △めまいや立ちくらみ

【脱水予防のポイント】

○水分補給は早めに・こまめに

のどの渇きを感じる前に水分をとることが大切です。

また、一度に多量の水分をとると尿として出てしまうため、コップ1杯程度の水分をこまめにとるようにしましょう。起床時、食事の時間、食事と食事の間、就寝前など生活リズムに合わせ、水分補給をする習慣をつけるとよいでしょう。

○水分の内容に注意を

緑茶やコーヒー、紅茶には多量のカフェインが含まれており、カフェインの利尿作用によって体内の水分を排せつしてしまうため、注意が必要です。また、アルコールも利尿作用があり、脱水に陥りやすくなります。多量に糖分を含む清涼飲料水も水分補給には適しません。

白湯や常温の水を飲むようにしましょう。特に白湯は体を内側から温めながら、水分補給ができるので冬場におすすめです。白湯や水を飲み慣れていない場合は、カフェインの少ないお茶(麦茶、ほうじ茶)でもよいでしょう。

○食事は1日3食バランスよく

体は食事からも水分をとっています。1日3食バランスを意識した食事を心がけましょう。

1日1杯の汁物や、ほうれん草・小松菜などのミネラル豊富な野菜も積極的に取り入れましょう。

朝来市ではホームページに、食と栄養に関する情報を随時掲載していきます。ぜひご覧ください。

朝来市ホームページ <http://www.city.asago.hyogo.jp/>

子宮頸がん予防ワクチン、ヒブワクチン、小児用肺炎球菌ワクチン接種後の健康被害救済制度について

平成25年3月31日までに、市の助成で、「ヒトパピローマウイルスワクチン、ヒブワクチン、小児用肺炎球菌ワクチン」のいずれかを接種し、接種後に何らかの症状が生じ、医療機関を受診した人は、接種との関連性が認定されると、医療費・医療手当が支給される場合があります。

お心当たりのある場合は、具体的な請求方法等について、次の相談窓口まで、すぐにお問い合わせください。

【相談窓口】

独立行政法人 医薬品医療機器総合機構
救済制度相談窓口

☎ 0120 - 149 - 931 (フリーダイヤル・通話料無料)

受付時間 月～金曜日(祝日・年末年始を除く)

午前9時から午後5時まで

※フリーダイヤルが利用できない場合は

☎ 03 - 3506 - 9411 (有料)まで



自転車安全教室を開催

和田山地区地域自治協議会

和田山地区地域自治協議会は、11月14日、防災センターで「自転車安全教室」を開催しました。

これは、和田山地区内の子どもや高齢者の皆さんを対象に、改正された自転車ルールなどを学んでもらおうと開いたものです。

当日は、約50人が参加。朝来警察署の警察官から、道路交通法の改正で自転車を運転する際のルールが強化されたことや、県内で自転車保険への加入が義務化されたことなどの説明がありました。また、自転車シミュレーターを使っての路上運転体験が行われ、注意点などの指導を受けながら参加した皆さんは取り組んでいました。

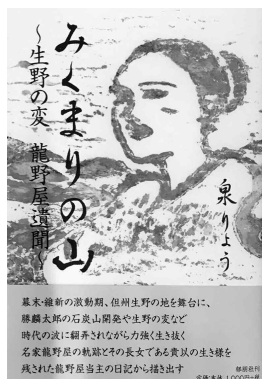

「みくまりの山 ~生野の変 龍野屋遺聞~」を出版

姫路市在住の作家・泉りょうさんが、幕末の生野を舞台にした小説「みくまりの山~生野の変 龍野屋遺聞~」を出版しました。(写真)

物語は、幕末の生野が舞台。生野の変による動乱した状況が、主人公「貴以(きい)」を通じて、鉦山の様子などの時代背景とともに描写されています。

泉さんは、昭和55年、母校である龍谷大学の図書館で「生野銀山と生野代官」という本に触れ、それから生野の歴史に興味を持ち、さまざまな人たちの協力のもと、小説を書き上げました。出版に際し、「生野の古文書を元に書いた話ですので、朝来市の皆さんにぜひ知っていただきたい」と話します。

B 6判、200ページで、価格は1,080円。主な書店で購入することができます。

あなたはまちの未来 ASAGOing なひと

No.3 旧木村酒造場 ^{えん} EN 企画担当
なかはら だいすけ
中原 大輔さん



【プロフィール】 昭和54年(1979)生まれ。岐阜県出身。ITメーカーの営業として横浜・神戸と勤務。30歳という区切りをむかえたとき、大学の友人が篠山市でお店をオープンすると聞き、そこを拠点に同級生3人で観光・PR会社を立ち上げ、「ササヤマルシェ」などイベントの企画運営を行う。その後、有機栽培の野菜や加工品を販売する若手農家と、交流できる古民家カフェ「ベジワンフーズ」を開く。篠山市でうまれた縁から、平成27年(2015)1月から竹田で勤務する。

【地域とのつながりを感じる瞬間】 オープン当初、地元の方々にとってはENで働いている私たちの顔が見えなかったこともあり、不安に思われたかもしれません。ひざを突き合わせて地元の皆さまと本音で話していくことで、まわりの印象が少し変わってきた気がしています。観光客だけではなく、市民の皆さまが大切な人と特別な時間を過ごす場所、市民の力をいかせる拠点となれるよう、頑張りたいと思っています。

【今後の展望】 宿泊のお客さまに、地元の農産物のPRにもなるので、野菜の収穫体験などを提案していきたいです。

【ひとこと】 ぜひ市民の皆さまに、もっと施設を活用していただきたいです。共用部分で休憩しておしゃべりはもちろん、会議やイベントの開催なども可能ですのでお気軽にご相談ください。



Mademoiselle ポリエヌの朝来日記

vol.27 最後の作業！

皆さんに残念な報告ですが、私は、12月で国際交流員としての役目を終えて、朝来市役所から卒業し、フランスへ帰国することになりました。

朝来市で国際交流員として約2年半過ごすことができ、とてもうれしく思っています。

いま、最後の任務として、フランス語版と英語版のパンフレットの制作を進めています。外国人の見地から、どうやって朝来市をPRするかを考えて、パンフレットを作ってきました。制作にあたって、竹田城跡や生野銀山をはじめ、朝来市のいろいろな観光スポットなどに撮影にでかけ、さまざまなところを見て、さまざまな人たちと触れ合うことができ、すごうれしかったです。

国際交流員を退職しても、朝来市のことを決して忘れません。この2年半の期間、いつもこのコーナーを読んでいただき、また、多くの皆さんから声をかけていただき、時には一緒に遊んでいただくこともありました。言葉でしかお伝えすることができず、とても残念なのですが、あらためて心から応援していただいたことに、感謝申し上げます。

皆さん、本当にありがとうございました。そしてよいお年を！
(秘書広報課国際交流員 ヴァンデンドリッシュー・ポリエヌ)

火災・救急の状況 (朝来消防署)

区分	件数
火災	
建物	1
林野	0
車両	0
その他	4
合計	5
累計	16
救急	
交通事故	10
一般負傷	25
急病	83
その他	13
合計	131
累計	1308

(10月中)

交通事故の状況 (朝来警察署)

区分	件数	累計
交通事故		
人身事故	8	84
死者		
子ども	0	0
高齢者	0	0
その他	0	0
合計	0	0
傷者		
子ども	0	3
高齢者	3	28
その他	6	86
合計	9	117
物損事故	82	921
自転車関連事故	1	15

(10月中)

犯罪発生状況(朝来警察署)

手口	件数	手口	件数
路上強盗	0	空き巣	4
強制わいせつ	0	忍び込み	12
ひったくり	0	金庫破り	0
車上ねらい	16	事務所あらし	3
自動販売機ねらい	0	出店あらし	1
部品ねらい	18	詐欺	9
器物損壊	32	傷害	3
自動車盗	0	暴行	2
オートバイ盗	0	万引き	19
自転車盗	12		

(10月末累計)

※子ども=15歳以下 高齢者=65歳以上
※累計は平成27年の合計

暮らしの情報コーナー

No. 73 インターネット契約の電話勧誘に注意！

事例

大手電話会社を名乗り「インターネットの光回線料金が安くなる」と電話があった。指示通りスマートフォンで電話会社のホームページを開き、表示された番号を伝えた。その後、不安になって電話会社に問い合わせると「電話会社との契約は解約になっている。元に戻すには工事費がかかり、電話番号も変更になる」と言われた。
(50歳代、女性)

光回線やプロバイダなどインターネット契約の電話勧誘に関する相談が急増しています。大手電話会社と紛らわしい名乗り方をし、詳しい説明をせずに電話だけで現在の契約を変更させる手法です。プロバイダのみの変更の場合や電話会社の光回線を転用して別会社のサービスに乗り換える「光卸(ひかりおろし)」など、契約内容はさまざまですが、多くの場合、以前のプロバイダへの解約料が発生します。また、光卸では電話会社との契約が一旦解約となるため、電話会社と再契約するには電話番号が変わる、工事費や光卸会社への解約料がかかるなど、思わぬ不利益が生じる場合があります。事例のケースでは粘り強い交渉の結果、勧誘業者に一部の費用を負担してもらい数か月かかって電話番号を変えずに元の契約に戻すことができました。インターネット関連の契約は現行の法律ではクーリングオフができません。電話だけで安易に承諾することは、トラブルのたねとなり危険です。

■不審に思ったとき、困ったときには…消費生活相談 たじま消費者ホットライン ☎ 0796 - 23 - 1999
市消費生活相談窓口(市民課内) ☎ 672 - 6121 県立但馬消費生活センター ☎ 0796 - 23 - 0999



東河地区文化祭で、11月号で特集した沓越(きこ)の交流の紙面を展示していただきました。▼同文化祭では、昨年朝来市との交流に関するコーナーを設け、今年も、沓越を代表する民芸品である「鬼舳(おんたこ)」や、沓越や東河地域の歴史などが紹介された冊子・パンフレット、交流の様子を伝える写真など、数多くの資料が展示されました。▼広報の紙面についても、東河地区協議会から「ぜひ展示したい」との依頼を受け作成したもので、2〜9ページの4面をA1サイズに拡大したものをご提供し、展示に加えていただきました。▼広報では、さまざまな情報をお届けしておりますが、このように、地元の方々に掲載後も親しんでいただけることはとてもありがたいことです。これから市内地域での取り組みなど、どんどん掲載できればと考えておりますので、情報の提供・提案などお寄せいただければと思います。

編集 後記

28・29日
の両日に
わたり開
催された



朝来市地域おこし協力隊

あさこいひと便り

朝来市地域おこし協力隊
「あさこいひと」のメンバーが
毎月交代で編集長をつとめます！

《E-mail info@asakoihito.org》

design : Ryota Shinohara

【12月号】「ヒトとマチを繋ぐ」

生野での活動を紹介します

《今月の編集長》いまむら みき今村 未希



◎ヒトとマチを繋ぐ
私の主な活動は、新しい産業の開拓と空き家の活用ですが、それは、地域経済政策であり人口政策、移住政策だと思っています。生野へ来た1年目、沢山の住民の皆さんとお話をしました。

こんにちは、生野地域担当の今村未希と申します。今回は、広報紙を通じて活動紹介をさせていただきます。どうぞお付き合いください。



生野町は広く、生野と一言でいえども、それぞれの生野がある。そこにしか無い魅力を大切に。生野への愛情がないと、お祭りやお掃除など住民参加の自治活動に関わってもらえない。

に、次に繋げようと活動されている。移住者がグングン増えれば良いわけじゃない、そこに生野への愛情がないと、お祭りやお掃除など住民参加の自治活動に関わってもらえない。

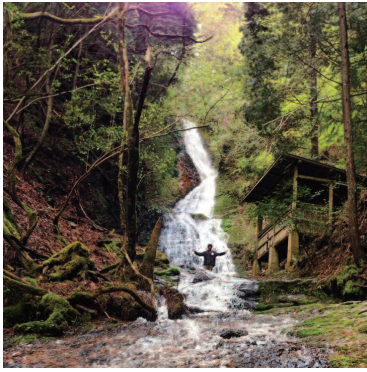

◎生野の魅力と、これから
生野にしかなく世界にも通用する魅力は、日本の近代化を支えた「生野銀山・鉱山」、世界から両生類好きが集う「日本ハンザキ研究所」、そして、今後もファンを生み出す黒澤映画に多く出演した「志村喬」だと思います。それぞれの魅力を大切に支えている方々をサポートし、人も含めた魅力を「良いな」と思ってくれる「ファン」の方々が、生野に住んでもらえるよう、「空き家バンク」の充実や、空き家に外部の方が短期でも滞在できる仕組み作りに取り組んでいきたいと思っています。

さまざまなかから、私の中で本日の活動目的を見出すことができました。生野にしかない魅力を大切にされてきた方々をサポートし、その魅力を「良いな」と思ってもらえるよう、「空き家バンク」の充実や、空き家に外部の方が短期でも滞在できる仕組み作りに取り組んでいきたいと思っています。



その後には、活動のPRのことや新規のメンバー集め、イベントのことについて話し合いました。メンバーは現在2年生が2人、3年生が4人とOBのサポートで活動しているので、1年生から募集をしていきたいと思っています。メンバー集めもかねたイベントは、クリスマスも近いので、地域にある建物を使って、手作りのクリスマススパークルティーができないかと皆で考えています。

11月13日に生野の教徳寺で開催された生野マルシェにお邪魔しました。あいにくの雨でしたが庭からは紅葉が見え、雨の音と一緒に秋の風景を味わえました。



教徳寺のお庭を眺めながらお茶をいただきました

【日直】あさこい高校社会活動部
福富千智 ふくとみ ちさと 和田山高校

あさこい高校社会活動部 facebookページ
<https://www.facebook.com/asakou.syakatsubu>
担当：地域おこし協力隊 篠原

◆平成 27 年 12 月号 ◇発行 朝来市 ◇編集 朝来市市長公室秘書広報課
◇〒 669 - 5292 兵庫県朝来市和田山町東谷 213 番地 1
◇TEL. 079 - 672 - 3301(代表) ◇FAX. 079 - 672 - 4041
◇URL <http://www.city.asago.hyogo.jp/>
◇E-mail info@city.asago.hyogo.jp



この広報紙は、自然環境を考えて、FSC 認証紙、植物インキを使用しています。



朝秘広 27. 12. 13,500

広報 朝来