



広
報

朝来

あ
さ
ご

1 月

2015 January
No.118

あなたが好きなまち・朝来市

謹賀新年

今月の主な内容

- 市長・議長新年のあいさつ…… 2
- 地域に飛び出す公務員を応援する首長連合サミット…… 4
- 地域おこし協力隊「あさこいひと便り」…… 5
- 市政フラッシュ／我がまち朝来再発見…… 6
- まちのわだい…… 8
- 情報掲示板…… 10
- 平成26年の朝来市を振り返る…… 20

朝焼けの雲海に浮かぶ竹田城跡
(藤和峠付近から)

持続可能な地域づくりを



明けましておめでとございます。市民の皆さまにおかれましては、つつがなく新年をお迎えのことと心からお喜びを申し上げます。

朝来市の昨年を振り返ってみますと、さまざまな出来事がございました。

竹田城跡につきましては、これまでも増して観光客の皆さんに多く足を運んでいただいております。昨年10月にはエラルド・エヌカラ駐日ペルー大使にもお越しいただき、意見交換をさせていただくことができました。保存と観光の両立に関して、市民の皆さまにご心配をおかけすることもございますが、貴重な史跡を後世に残すべくしっかりとあたっていくたいと考えております。加えて、竹田城跡のみならず、重要な景観を今に伝える史跡生野銀山や銀山町、東洋一の規模を誇った神子畑選鉱場跡、古い町並みが残る矢名瀬の旧街道などを結ぶことで、全市的な観光のあり方について考えていきたいと思っております。

8月には、福知山市、丹波市、広島市な

朝来市長

多^た次^じ勝^{かつ}昭^{あき}

どで大雨による大規模な災害が発生いたしました。その際に、義援金を募らせていただきましたが、多くの皆さまにご協力いただき、被災地へお送りすることができました。心からお礼申し上げます。朝来市では大きな被害は出ませんでした。紙一重の状況でありました。災害はいつ起こるかもしれません。災害の際に万全の体制がとれますよう、市民の安心・安全の確保にこれからも務めてまいります。

また、懸案でありました新庁舎の建設もいよいよ本格化します。学校給食センター、和田山中学校校舎、朝来医療センター、保健センターについても事業が進んでいます。完成までご不便をおかけしますが、よりよい施設としていきますので、よろしく願っています。

さて、今年には平成17年4月の合併から満10年となります。6月28日にはこの記念すべき10周年を祝す式典を開催する予定としております。また、式典のみならずさまざまな催しも展開することとしております。

市民の皆さまとともに盛り上げていくことができればと願っております。さらに、旧和田山町時代から交流が続いている長崎県壱岐市と、いよいよ新しい交流のステップへ向けた取り組みを進めていくこととしております。

市を取り巻く問題は多くございますが、朝来市では、国の「まち・ひと・しごと創生本部」の動きに合わせ、「朝来市創生本部」を設置し、持続可能な地域づくりへ向け、人口減少問題、少子高齢化問題に取り組みべく、企業誘致、若者定住、子育て世代の支援など、特色のある施策を推進していく所存であります。そして、昨年4月から実施しております「第2次朝来市総合計画」にもあります「あなたが好きなまち・朝来市」の実現へ向け、職員一丸となって邁進してまいりますので、市政へのご支援・ご協力をどうぞよろしくお願い申し上げます。

最後になりましたが、平成27年が市民の皆さまにとってよい年となりますようご祈念し、新春のよいあいさついたします。

元気な朝来市の建設に向けて



明けましておめでとございます。皆様にはご家族お揃いで輝かしい新年をお迎えのこととお慶び申し上げます。

さて、昨年を振り返ってみますと、幸いにも朝来市においては大きな災害もなく、平穩に推移いたしました。日本各地を見ますと、台風などによる土砂災害の多発、御嶽山の突如の噴火など自然災害に見まわっています。

また、国外との関係に目を転じますと、欧米、あるいは環太平洋の国々、ASEAN諸国などは引き続き友好裏に推移しています。しかし、ロシアのクリミア半島の併合は北方領土問題の先送りを惹起し、依然として韓国による竹島の占拠を始め、諸問題は継続しており、特に中国は不当にも公船による尖閣諸島に対する領海侵犯に加え、新たに小笠原近海におけるサンゴの密漁など我が国への圧力を強めています。これに加え、シーレーンの防衛などを念頭に政府は限定的に集団的自衛権を閣議

決定し、法整備を行おうとしています。

経済面では、安倍政権はデフレを克服し、日本経済の再生を図るため、アベノミクスを実行し、円安、輸出企業の活性化を実現し、やや経済が好転した時点で、公約により消費税率を4月に8%へアップしましたが、反動は予想以上に大きく、7～9月のGDPは前年より1.9%減少し、10%への増税を一年半先送りしました。総選挙に勝利した首相にアベノミクスを再浮揚させるための経済政策を期待するところであります。

ところで、第二期多次市政も二年目になり、新庁舎、新病院、保健センターの建設が着手され、和田山中学校の改築、学校給食共同調理施設の建設も行われています。そして、市長公室に定住促進課が新設され、産業経済部の経済振興課には起業等を支援するため「あさひ元気産業創生センター」の準備室が設置され、10月には国の「まち・

ひと・しごと創生本部」の開設を受け、それを市の施策に反映すべく、朝来市創生本部を設けています。これらはいずれも4月から開始された人口増を企図する第二次総合計画の実現を目指すものです。

さらに竹田城跡を中心とする観光の問題、あるいは平成27年度から始まる改正介護保険制度の問題などがあります。

議会としては、市長とともに第二次総合計画を実現していく大きな責任があります。そのため十分な議論を通じて、農林畜産業、商業、工業、観光など全産業分野において、行政の取り組みを応援するとともに、不十分な点は正し、朝来市の発展を目指すべきと考えます。

最後になりましたが、皆様様におかれましては、幸多き一年となりますよう心より祈念いたしまして新年のご挨拶とさせていただきます。

朝来市議会議長

のうみ ゆう はちろう

能見 勇八郎

第4回 地域に飛び出す公務員を 応援する首長連合サミット in 兵庫

「第4回地域に飛び出す公務員を応援する首長連合サミットin兵庫」が、11月29日・30日、朝来市で開かれました。

このサミットは、「地域に飛び出す公務員を応援する首長連合」の主催で毎年行われています。同連合は、「公務員が一人の地域住民として、職場や家庭に加え、私的な時間を活用し、社会貢献活動・地域づくり活動などへ積極的に参加すること」を支援するという趣旨に賛同した首長が集まって組織されたもの。平成23年3月に設立し、現在は、県知事8人、朝来市長を含む市町村長50人のあわせて58人が参加しています。

11月29日には、あさご・ささゆりホールで、全国から200人を超える皆さんが参加して、「地域に飛び出す公務員アワード2014」、「首長会議」などが行われました。

▼ロゴマーク。でんでんむし(カタツムリ)をモチーフに、地域へ飛び出すイメージをデザイン。



▲ロゴをデザインした藤本さん(右)へ代表代行の谷畑・湖南市長(左)から感謝状が



はじめに、感謝状の贈呈が行われ、「地域に飛び出す公務員を応援する首長連合」のロゴマークをデザインした朝来市土田区の藤本紗織さんに、同連合の代表代行を務める滋賀県湖南市の谷畑英吾市長から、感謝状が記念品とともに手渡されました。

公務員の社会貢献活動や地域づくり活動について、審査・表彰する「地域に飛び出す公務員アワード2014」では、全国から23点の応募があり、4つの活動が選ばれ、表彰と発表がありました。

また、当日参加した13人の市町村長による「首長会議」では、地域の現状や地域づくりについての思いなどが、語り合われました。

★アワード受賞者

◎関市役所スイーツ部の皆さん(岐阜県関市)

「スイーツで地域にパッションを！」

◎円城寺雄介さん(佐賀県職員)

「全国初！官民協働プラスワンプロジェクト」

◎濱田裕子さん(佐賀県職員)

「二人ひとりがパワースポット！」

佐賀Facebook交流会

◎徳田匡彦さん(岡山県高梁市職員)

「地備栄牛・高梁紅茶・ポテト！」

食で攻める攻撃の統合戦本部



アワード受賞者と、当日参加した首長の皆さん。

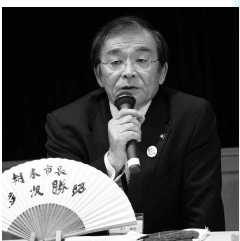

◀首長会議で発言する朝来市の多次勝昭市長



人間サイズのまちづくり賞 知事賞(まちなみ建築部門)



たけだ城下町交流館

竹田城下町の古いまちなみ景観を守りつつ、地域の観光振興に資することを目的に、明治35年ごろに建築された旧木村酒造場を、外観を保ったまま交流館として改修。施設整備に際しては、県産木材を積極的に使用しているほか、薪ボイラーによる給湯設備を設置するなど環境にも配慮しています。

平成26年度兵庫県学校歯科保健優良校表彰 中学校の部 最優秀賞

第53回全日本学校歯科保健 優良校表彰 奨励賞

梁瀬中学校

同校での歯科保健の取り組みが優良と認められ、兵庫県では最優秀賞、全国では奨励賞の表彰を受けました。

朝来市地域おこし協力隊 あさこいひと便り

朝来市地域おこし協力隊
「あさこいひと」のメンバーが
リレー形式で面白い話題を
お届けします！

1月号担当

竹田地域担当(竹田自治協)
吉原剛史【よしはらつよし】

+

朝来市全域担当(観光交流課)
篠原諒太【しのはらりょうた】

畑仕事をしていると「獣被害にあった」とよく耳にします。そこで少しでも被害を減らそうと免許を取得し狩猟を始めました。まだまだ猟師としては駆け出しですが、今期に捕獲技術を向上させ皆さんのお役に立てるように努力しております。獲った「山の恵み」は美味しくいただき、また商品として販売できるように取り組んでいます。

幸い素晴らしい師匠に就くことができ、多くのことを学び経験させてもらっています。ワリ(獣道)の見立てから罠の作り方・仕掛け方、止め刺し、さばき方と全てを教えてくださいました。毎朝寒いですが、山に師匠と入ったり1人で入ったりと実践しています。

山に入ると多くの学びがあります。仲良くしている農家がありました。「ここは和田山。田んぼと山が和むところ。山の水を田んぼに入れて稲が育ち、その稲が浄化した水が川、海へと流れる。農家は生態系の全てに関わっている。だから山を保全しなければいけない」と。彼は山の保全のために林業もしております。私は猟師という立場から山を知り、保全し「和田山」に貢献していきたいです。(吉原)



朝来の山と暮らす

朝来の冬も本格的になってきましたね。はじめて雪かきを体験した後、12月20日(土)の「あさごはんの会 in朝来」の準備を進める中で、この文章を書いています。今回はクリスマスが近く、林業をされている方に本物のモミの木を用意してもらうことになりました。

モミの木と言えばアンデルセン童話の「モミの木」というお話があります。クリスマスツリーに憧れる小さなモミの木が大きくなり、とうとうある冬に、きこりの目に止まり、クリスマスツリーとなります。ただ、クリスマスが終わった後には薪にされ燃やされてしまうというお話です。

この内容だけを見れば、モミの木がかわいそうだと思うかもしれませんが、僕もそう思いました。しかし、実際に山で生きる人は、山の神様に祈りを捧げ、山を生かすために木を切ります。この方も「100年後のために」と言っている間伐を行っています。

山の食材、木から作られる家や道具、木を燃やして暖をとること。私たちは山から頂いている物に囲まれて暮らしています。

まずは山とどう私たちが暮らしているのかを知ることが大切だと思いました。(篠原)

生野・黒川で「かや刈り体験会」を実施

「あやひつひつ」ニース

市内には「かやぶき屋根」の建物が今でも残っているのをご存知でしょうか？そんな「かやぶき」の伝統を残し伝えたいーそんな想いのもと、加藤隊員(奥銀谷地域自治協議会)が、生野町黒川の皆さんと「生野かやぶき愛好会」を昨年10月に結成しました。愛好会の最初の活動として、11月29日・30日の2日間「かや刈り体験会」を開催しました。体験会は愛好会の主催で、地域の皆さんや協力隊6人が力を合わせて楽しいイベントに仕上げました。体験会に合わせて、地元の食材をふんだんに使った夕食交流会も企画しました。2日間で体験会・交流会あわせて計25人が集まり、遠くは豊岡市や京都市からも参加をいただきました。

1日目はあいにくの悪天候。藁を使った「縄ない」を室内で実施しました。「手の中でころころー、ころころーと転がすんや」と地元の年配の方に指導をいただきながら、みんなで100本ほどの縄をつくりました。2日目は晴天となり、かや刈りを行うことができました。「まだ枯れきってない緑の部分はあかんのでー。腐ってしまうさかい」と、慎重に刈るかやを選んでいきます。みんなで軽トラ4台分のかやが集まりました。「自然と触れ合っって本当に楽しいですねー」と参加者の1人。

今後も、かや刈りのイベントや、かやぶきの勉強会を引き続き開催していきたいと思えます。ご興味ある方はどうぞお声掛けください！(加藤)

次号担当 加藤 貴之 + 柴田 菜穂子



《E-mail info@asakohito.org》

防災についての知識を身につける「防災講演会」

市は、11月23日、あさご・ささゆりホールで、市民の皆さんの防災意識の向上を目的に「防災講演会」を開催しました。

当日は、区長や区の防災委員、消防団幹部の皆さんなど約200人が参加。神戸地方気象台防災気象官の小林和樹さんが「気象災害に備えて」と題し、各地での土砂災害などを例に、日ごろからの情報収集など備えの重要性を呼びかけました。

また、元岩手県釜石市職員で市町村災害対応支援アドバイザーの末永正志さんが、「東日本大震災の教訓」釜石の奇跡と悲劇に学ぶ

冬期閉鎖を実施しています「竹田城跡」

市は、12月11日から3月19日までの冬の期間、竹田城跡への登山道の閉鎖を実施しています。

これは、昨年度までは、入城の自粛をお願いしていましたが、「史跡の保全へ向けた工事などを行う」「冬期は積雪・凍結などがあり来訪者の安全が十分に確保できない」ことから行うものです。

城跡へつながらる、市道・登山道（山城の郷／中腹駐車場／南登山道入口（城南台側）、表米神社・駅裏登山道）を門扉などで封鎖し、車両や徒歩など全ての入城を終日禁止しています。

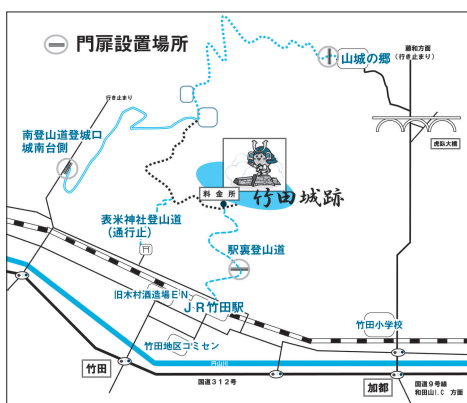

期間中は、ご迷惑をおかけしますが、皆さまのご理解とご協力を願います。

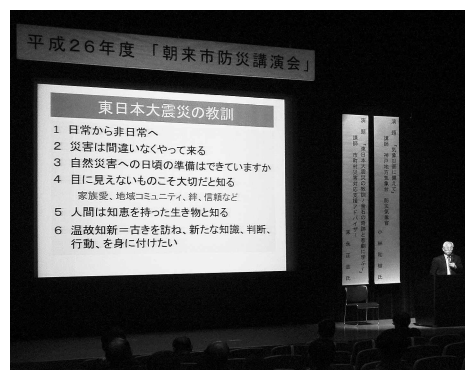

防災への意識を新たにすることができました

くをテーマに、東日本大震災での被災経験から「自分の命は自分で守る」大切さを訴えかけました。

我がまち朝来 再発見

第86回

「埋もれた石垣の履歴書」
～赤松氏居館跡推定地での調査成果～

竹田城最後の城主・赤松広秀（あかまつひろひで）公のゆかりの地、法樹寺（ほうじゆじ）。その山手には、大きな平坦地が広がっています。平坦地を支える石垣は、山頂の主郭部分と同じ積み方。その事実は、この広大な平坦地を赤松広秀公の居館跡と推定し得る大きな理由となりました。しかしこの石垣も平成16年の台風23号で被害を受け、その半分以上は崩れ去っていました。

さて、竹田城といえは、皆さんは真っ先に主郭の石垣群を思い浮かべることと思います。しかし当時、城主が平時に身を置いたのは居館部分。そう、実はこの居館こそが、竹田城にとって一番大切な場所といつても言い過ぎではないほど、重要な場所なのです。そんな大切な場を守る石垣を後世に伝えるため、朝来市では、被害を受けなかった石垣を保存しつつ、修復することとなりました。そんな場所のひとつが赤松広秀公供養塔山手にある石垣でした。

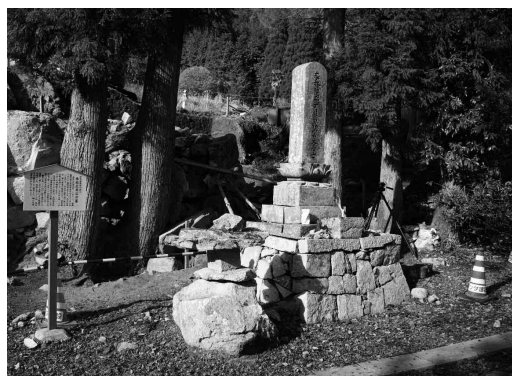

供養塔と調査区

交流やイベントで朝来市の特産品を紹介

長崎県壱岐市で11月16日に行われた「あしべ商工・産業まつり」に、朝来市から訪問団が参加し「交流コーナー」を出展しました。

朝来市と壱岐市は、心諒尼と小山弥兵衛の縁で交流を続けており、同まつりには毎年参加しています。今回も、岩津ねぎや黒大豆、大根、梨などをはじめとした野菜や果物、鹿肉・但馬鶏の料理の販売など、市の特産品を紹介しました。

また、東日本大震災の発生直後から支援している宮城県山元町で11月23日に行われた「ふれあい産業祭」や、11月22・23日に群馬県下仁田町で開

催された「全国ねぎサミット」にも市から参加、こちらでは解禁日を迎えた岩津ねぎを大きくアピールしました。



朝来市から壱岐市へ約35人がおもむき交流も深めました(11月16日)

給食を通じて朝来市と岩津ねぎをアピール

市教育委員会和田山学校給食センターの給食献立が、12月7日に東京都で行われた「第9回全国学校給食甲子園」決勝大会で「牛乳・乳製品部門賞」を受賞しました。

この大会は、「地場産物を活かした我が校の自慢料理」をテーマに特定非営利活動法人21世紀構想研究会の主催で毎年行われているものです。

朝来市からは、須田絢子栄養教諭の考案した献立が兵庫県代表として選出。岩津ねぎを使用した「竹田城石垣グラタン」など給食を



須田栄養教諭(左)と共に決勝大会に出場した夜久調理員

通じて地域の特徴をアピールした献立が、全国からの応募総数2千157点のなかから選ばれました。

も不明でした。この部分の実態を明らかにしない限り、石垣全体の修復はかかないません。そこで、朝来市埋蔵文化財センターでは発掘調査を行ったのです。

また、石垣直下に堆積する土の層や遺構を観察したところ、この石垣よりも古い時期にできた流路が見つかりました。ここからは、赤松氏時代に使用された器(かわらけ)が出土しています。このことから、この石垣は赤松広秀公の時代のもではなく、それ以降に積み直されたものではないかということが考えられるようになってきました。積み直し時期を探る力ギは、石垣の裏側。ここから確実に後世の所産といえる遺物は出土していません。積み直し時期は、竹田城が廃城になつて間もない江戸時代前半期であるとみています。

発掘調査で明らかになった最大の事実は、「石垣の南端と北端では石の積み方が異なっていたこと」でした。竹田城に築かれた石垣のコーナー部分は、長方形の石を交互に積み上げる「算木さんぎ積み」とよばれる工法で構築されています。しかし、調査で確認した石垣にはそのような特徴を持つものもなく、しかも基礎となる根石部分は詰石(つめいし)として使うような、複数の小ぶりの石で支えられてい

石の積み直しを行った真の事情は不明です。しかし、古式の伝統的な工法ではないにせよ、結果的に大切な城の一部を守ろうとした、名もなき人々の苦勞が今回の発掘調査から偲ばれるのです。



発掘調査で明らかになった石垣

今春にむけ修復される「彼らの石垣」を、私たちは大切に受け継ぎ、竹田城・竹田城下町のあらたな魅力として発信していきたいものです。

(市教育委員会社会教育課)

竹田のまちの活性化へ向けて「竹田城下まち商店街」設立

11月19日、竹田会館で「竹田城下まち商店街設立会」が行われました。

これは、竹田城跡へ訪れる多くの観光客の皆さんへ、竹田のまちにも足を運んでいただき、地域の活性化を目ざそうとするもの。地元飲食店や商店、事業所の関係者など約20人が参加しています。

当日は、代表に古屋耕三さん（米屋町区）を選出したほか、神戸親和女子大学講師の奥貫麻紀さんをアドバイザーに、今後の課題についての情報交換が行われ、城跡のライトアップの実施や情報

発信のあり方など、意見が交わされました。



商工会や市とも連携していきます

竹田城跡の環境保全に 但馬信用金庫から市へ寄附金

11月19日、但馬信用金庫から朝来市へ647万4千75円の寄附がありました。



目録を手にする宮垣理事長(左)と多次市長(右)

同金庫では、創業90周年記念の地域貢献活動の一環として、「竹田城環境保全支援定期預金」を発売。約9千300人から総額12.9億円を超える預金が集まり、販売額のうち0.05割にあたる額が贈られたものです。

当日の贈呈式では、同金庫の宮垣和生理事長から、多次勝昭市長へ目録が手渡されました。なお、同金庫からは、7月にも設置業者と共同で、自販機の売上金からの寄附がありました。市では、いただいた寄附を有効活用することとしています。

「登城心得」を呼びかけました 和山ロータリークラブ

和山ロータリークラブは、11月20日、竹田城跡登山道で登城マナーの啓発活動を実施しました。

同クラブでは、この夏に、八鹿高校の生徒らの協力で登城マナーをまとめたビデオを制作するなど、竹田城跡への来訪者のマナー向上への取り組みを進めています。

この日は、城跡の料金所付近の登山道で、甲冑姿に身を包んだ同クラブのメンバーなど約20人が参加、ビデオを放映したほか、登山道をやつてきた観光客の皆さんへ、ペットボトル入りの飲料水を手渡し、「ごみを捨てない」「石垣に登らな



多くの皆さんへ呼びかけました

年末警戒発隊式で 一日警察署長を委嘱

11月29日、朝来警察署で「年末特別警戒初隊式」が行われました。

当日は、署員や関係者ら約50人が出席。市生野支所地域振興課で活動している地域おこし協力隊の今村未希さんが、朝来警察署の一日署長に委嘱され、「いつも安心・安全を守っていたらいいことに感謝します。犯罪や事故がなく新年を迎えられるよう、よろしく願います。」との訓示を行ったほか、通常点検や市内のパトロールなども実施しました。



署員を視閲する一日警察署長の今村さん(前から2番目)

「たけじい」に学ぶ竹田城跡の歴史と魅力

朝来市商工会は、12月15日、竹田こども園、枚田みのり保育園で、子どもたち約100人を対象に、「たけじい」城跡学「事業」を実施しました。

これは、地域の子どもたちにわかりやすく竹田城跡について紹介しようとするもの。商工会青年部の皆さんらが、親しみやすいようにと、竹田城跡のマスコットキャラクター「たけじい」などに姿を変え、紙芝居を使って城跡にまつわる歴史や魅力などを説明しました。



楽しく教わりました(12月15日・枚田みのり保育園)

子育て学習センター やさしい人権学習

市と和田山町人権教育推進協議会は、11月19日、枚田岡会館で「童話『花さき山』子どもミュージ

カルと読み聞かせ」を開きました。これは、子育て学習センターのやさしい人権学習として、市教育委員会社会教育課の協力で行ったものです。

当日は、子育て学習センター会員の親子、地域の皆さんら約130人が参加。声楽家の九鬼桂子さん、ピアノストの西岡知子さんを招き、ピアノの伴奏によるミュージカルと読み聞かせ、ソプラノコンサートを行いました。また、元枚田岡会館館長の田中晃治さん(大内区)も参加し、集まった皆さんは息の合ったステージに楽しいひとときを過ごしました。



読み聞かせをする九鬼さん(左)と田中さん(右)

年末の交通事故防止運動 交通安全キャンペーン

朝来市交通安全対策協議会は、12月1日、多々良木の国道312号沿いにあるグリーンオアシス朝来公園で、交通安全キャンペーンを行いました。

これは、12月1日から10日にかけての「年末の交通事故防止運動」にちなんで実施したものです。同協議会をはじめ、朝来警察署員、朝来交通安全協会、朝来ライオンズクラブの皆さんら30人が参加し、車で通りかかったドライバーへ、「交通事故に気をつけてください」などの呼びかけとともに、安全運転を「ねぎ」らうとの



安全運転をねぎらう

ペットボトルで手作りツリー 和田山地区地域自治協議会

12月20日、和田山地区地域自治協議会は、市防災センターで「ペットボトルツリー点灯式」を実施しました。

これは、同自治協会で子どもたちも楽しめる催しができればと、初めて取り組んだもの。5台のツリーは、同自治協会の役員の方や地区内の子どもたちが、約700本のペットボトルを使って製作し、飾り付けなどを行いました。

点灯式には約1000人の皆さんが集まり、ツリーにも色とりどりの光を楽しんでいました。



1月4日まで点灯の予定です

情報掲示板



お知らせ

市役所本庁 ☎079-672-3301
 生野支所 ☎079-679-2240
 山東支所 ☎079-676-2080
 朝来支所 ☎079-677-1165

自動車の検査・登録手続きは余裕をもってお早めに

毎年、年度末は自動車の検査・登録申請窓口が非常に混雑して長時間お待たせすることになります。自動車の検査・登録手続きは比較的すいている3月中旬までにお願いします。なお、継続検査は、自動車車検証の有効期限の満了する日の1か月前から受けられますので、余裕をもってお受けください。

■問い合わせ先 神戸運輸監理部 姫路自動車検査登録事務所
 登録関係 ☎050-5540-2067 検査関係 ☎079-231-4801

- ▽期間 何年度でも登録できる、平成27年度「竹田城跡年間パスポート」の販売申込みを受け付けています。
- ▽金額 1人1千円 (記名式)
- ※通常の観覧料金：大人1人500円(3月20日から)
- ▽申込方法 所定の申込用紙に必要事項を記入のうえ、竹田城課(南庁舎)、和田山地域振興課(本庁西館)、各支所地域振興課窓口まで。
- ※申込用紙は、市ホームページからダウンロードできます。
- ▽申込締切日 1月30日(金)
- ▽有効期間 平成27年4月1日～平成28年3月31日(冬期等の閉鎖期間を除く)
- ▽問い合わせ先

竹田城跡「年間パスポート」平成27年度の販売申込み

竹田城課
 ☎(672)6141

女性のチャレンジ相談

「働きたい」「起業してみたい」「趣味や特技を活かして何かを始めたい」、そんなさまざまなチャレンジをしたい女性のための無料個別相談です。

▽相談日 2月4日(水)
 ①午後1時～
 ②午後2時～
 ③午後3時～(1回50分)

▽会場 和田山公民館 第4学習室

▽その他 予約制です(先着3人まで)
 ※一時保育が必要な場合はあらかじめご相談ください

▽申込み・問い合わせ先 人権推進課
 ☎(672)6122

但馬文教府みてやま学園 オープンキャンパス

兵庫県地域高齢者大学4年生講座「但馬文教府みてやま学園」は、オープンキャンパス(体験入学)を開催しま

第102回 国保のひろば 《ジェネリック医薬品について》

ジェネリック医薬品(後発医薬品)とは、新薬(先発医薬品)の特許終了後に厚生労働省の認可のもと、製造・販売されている薬のことです。この薬は、新薬と同様の有効成分・効果を持ちながらも、特許が切れたことによる開発コストの削減によって、新薬よりも安価です。

このため、ジェネリック医薬品を利用していただくことは、患者さんの負担軽減や医療保険財政の健全化といった効果が期待されています。厚生労働省は普及に向けた施策を進めており、朝来市の国民健康保険でも、皆さまにご利用いただけるよう広報・啓発を行っています。

医師や薬剤師にご相談のうえ、ジェネリック医薬品のご利用にご協力ください。また、お薬手帳も活用しましょう。(▷医療機関・薬局で交付されます▷薬の使用状況を記録することで重複使用等の防止につながります)

- <ご注意いただくこと>
- ◎薬によって、ジェネリック医薬品が存在しない場合もあります。
 - ◎患者さんの症状・体質によっては、医師の判断によってジェネリック医薬品の使用が認められない場合があります。(医師が使用を認めない場合は切り替えることができません)
 - ◎医療機関・薬局によっては、ジェネリック医薬品に対応できない場合や在庫状況によっては取り寄せになる場合もあります。

■問い合わせ先 市民課 ☎672-6120
 生野支所地域振興課 ☎679-2240
 山東支所地域振興課 ☎676-2080
 朝来支所地域振興課 ☎677-1165

但馬歴史講演会
 但馬史研究会は、「第49回但馬歴史講演会」を開催します。
 日 1月25日(日)

- ▽実施日 1月16日(金)
- ▽会場 但馬文教府(豊岡市妙楽寺)
- ▽見学内容 新春放談交流会
- ▽申込み 所定の申込書か電話で1月15日(木)までに(当日受付も可)
- ▽申込み・問い合わせ先 県立但馬文教府
 ☎0796(22)4407

但馬ふるさと芸術文化 振興事業実行委員会事務局 (但馬文教府内)
 ☎0796(22)4407

- ▽内容 「出雲尼子氏と但馬国」
- ◎講師：島根大学教育学部 長谷川博史教授
- ▽参加料 無料
- ▽申込み 1月13日(火)までに(当日申込みも可)
- ▽申込み・問い合わせ先

※お知らせページに掲載する広告を募集しています。詳しくは秘書広報課(☎672-6113)へ。

障害者控除対象者認定の申請について

納税者自身または控除対象配偶者、扶養親族が身体障害者手帳の交付を受けていなくても、障害の程度が障害者と同等であると認定された場合は、確定申告時に障害者控除の適用を受けることができます。

対象は、要介護認定を受けている満65歳以上で、精神または身体の障害の程度が障害者と同等であると認められる人です。該当すると思われる場合は、高年福祉課・各支所地域振興課で配布する「障害者控除対象者認定申請書」に記入し手続きしてください。(問い合わせ先 高年福祉課 ☎672-6124)

1月の税
市県民税 4期
国民健康保険税 7期
納期 2月2日(月)まで

大学通信教育合同入学説明会

私立大学通信教育協会は、大学通信教育合同入学説明会を開催します。

▽日時

① 2月8日(日)、午前11時～午後4時

② 2月21日(土)、正午～午後5時

▽会場 梅田スカイビル・タワーウエスト10階(大阪市北区)

※申込不要・入場無料・入退場自由

▽対象 一般・高校生

▽参加校 私立大学・大学院・短大約35校

▽問い合わせ先 (公財)私立大学通信教育協会 ☎03(3818)3870 <http://www.uce.or.jp/>

登記相談は予約制に

神戸地方事務局は、待ち時間なくご利用いただけるよう、不動産・商業・法人登記に関する相談を予約制としています。相談を希望する場合は、事前に電話などで相談日時を予約してください。また、相談時間は20分以内とさせていただきます。詳しくは、神戸地方事務局ホームページを

ページをご覧ください。
<http://houmukyoku.moi.go.jp/kobe/>

▽予約・問い合わせ先

神戸地方事務局八鹿出張所 ☎(662)2767

募集

兵庫県北部合同企業説明会 参加企業募集

進学を機に都市部等に転出した学生等のU・I・Jターンを促すため、大阪で開催する「兵庫県北部合同企業説明会」への参加企業を募集します。

▽日時 4月4日(土)、午後1時～5時

▽会場 梅田スカイビル・タワー10階アウラホール(大阪市北区)

▽募集企業 朝来市内に立地し、定期的に新規卒業生、Uターン者等を採用している企業等。募集数・10社(先着順)

※但馬全体で60社程度の出展を予定

※出展料は市が負担しますが、旅費をはじめ出店にかかる経費は企業の負担とします

▽申込期限 1月23日(金)

公立豊岡病院組合 平成27年度職員募集

公立豊岡病院組合は、平成27年度採用の職員を募集しています。

▽募集職種・人数

① 診療放射線技師・1人
 ② 精神保健福祉士・1人

▽受験資格

① 診療放射線技師免許
 取得者または取得見込みで35歳以下の人

② 精神保健福祉士資格
 取得者または取得見込みで35歳以下の人

※年齢は平成27年4月1日時点

▽採用予定日 4月1日(水)

▽申込み方法 指定の様式に記入し必要書類を添え持参または郵送

▽試験日

① 1月18日(日)
 ② 2月7日(土)

▽対象求職者 ① 大学、短大、高専、専門学校を平成28年3月に卒業予定の人 ② 既卒者 ③ U・I・Jターン希望者

▽問い合わせ先

経済振興課 ☎(672)2816
 keizai@city.asago.
 hyogo.jp

兵庫県又平成27年度入学募集 大学院地域資源マネジメント研究科

兵庫県立大は、大学院地域資源マネジメント研究科(C日程)入学者を募集します。平成26年4月、豊岡市に開設したキャンパスで学びます。

▽対象大学 卒業生(見込み含む)、または同等の学力があると認められる社会人経験者や留学生

▽定員 7人(予定)

▽募集期間 2月2日(月)～13日(金)

▽試験日 2月28日(土)

▽試験会場 豊岡ジオ・コウノトリキャンパス(豊岡市祥雲寺)、同大学神戸商科キャンパス(神戸市西区)

※ホームページで募集要項をご確認ください

▽申込み・問い合わせ先 兵庫県立大学豊岡ジオ・コウノトリキャンパス経営部事務課 ☎0796(34)6079 <http://www.stork.u-hyogo.ac.jp/rml/>

出張年金相談 豊岡年金事務所職員が相談にあたります

※基礎年金番号が分かるもの、運転免許証などの身分証明書をお持ちください
 期日・会場 1月21日(水) 生野保健センター2階健康教育室
 2月4日(水) 朝来公民館2階研修室
 2月18日(水) 山東庁舎2階201・202会議室
 時間 各会場とも午前10時～午後4時 問い合わせ先 市民課 ☎672-6120

市役所本庁 ☎079-672-3301
 生野支所 ☎079-679-2240
 山東支所 ☎079-676-2080
 朝来支所 ☎079-677-1165

募集



放送大学 平成27年度第1学期生

放送大学は、テレビやインターネットを通じて授業を行う通信制の大学です。

心理学・福祉・経済・歴史・文学・自然科学など、多様な分野を学べます。

現在、平成27年度第1学期生の出願受付中です。

▽出願締切

第1回・2月28日(土)
 第2回・3月20日(金)

《オープンキャンパス》

概要説明、授業体験、個別相談などを行います。

▽日時

1月17日(土)、18日(日)、
 2月8日(日)、午後1時30分～

▽会場

姫路サテライトスペース(姫路市本町・イーグレひめじ内)

▽問い合わせ先

放送大学兵庫学習センター
 ☎078(805)0052
 姫路サテライトスペース
 ☎079(284)5788

県立山の学校

兵庫県立山の学校は、平成27年度生徒を募集します。

▽対象

義務教育を修了し寮での共同生活や体験活動のできる15～20歳の県内在住の男子

▽募集定員 20人

▽授業料

無料(教材費、寮費、資格検定費等は要実費)

▽出願期間 1月9日(金)～30日(金)

▽試験日 2月6日(金)

▽問い合わせ先

兵庫県立山の学校
 ☎0790(62)8088

県立ものづくり大学

兵庫県立ものづくり大学校は、求職中の人を対象に、平成27年度6か月コース前期生を募集しています。

▽コース(定員各20人)

CADコース
 情報ビジネスコース

▽授業料

無料(教科書代等実費負担あり)

▽訓練期間

4月9日(木)～9月4日(金)

▽訓練場所

兵庫県立ものづくり大学(姫路市市之郷)

▽出願期間

2月9日(月)～3月11日(水)

▽選考日 3月17日(火)

▽施設見学説明会

2月10日(火)、23日(月)、3月4日(水)

▽問い合わせ先

兵庫県立ものづくり大学
 ☎079(240)7077

親子で自然学校

さまざまな活動のなかで、親子のふれあいを深める「親子で自然学校」の参加者を募集します。

▽期日 1月31日(土)～2月1日(日)

▽会場 南但馬自然学校(山東町迫間)

▽対象 県内の小学生と保護者(子どものみの参加は不可)

▽内容 環境にもやさしいキャンドル、竹製の箸づくりほか

▽参加費 3千100円(当日徴収します)

▽申込期限 1月21日(水)

▽申込み・問い合わせ先 県立南但馬自然学校
 ☎(676)4731

各種相談のご案内

時:日時 場:場所 問:問い合わせ 予:予約

人権相談(無料) 人権問題に関する相談

時 1月8日(木) 午後1時30分～3時

場 生野保健センター、市役所西館2階相談室、
山東老人福祉センター、朝来老人福祉保健センター

問 人権推進課 ☎672-6122

女性のなやみ相談(無料) 女性が抱えるさまざま

悩みや問題の相談に応じます(予約制)

時 1月14日(水) 午後0時30分～3時30分

場 市役所西館2階相談室

問・予 人権推進課 ☎672-6122

行政相談(無料) 官公庁の仕事の苦情や意見・要望

などの相談に応じます

時 2月16日(月) 午前10時～11時30分

場 生野保健センター、市役所西館2階相談室、
山東老人福祉センター、朝来老人福祉保健センター

問 市民課 ☎672-6120

身体障害者相談(無料) 障害に関する相談

時 2月2日(月) 午後1時～4時

場 山東老人福祉センター

問 社会福祉課 ☎672-6123

司法書士による法律相談会(無料) 司法書士による

登記・相続・多重債務などの法律相談(予約制)

時 2月7日(土) 午後1時～4時

場 和田山ジュピターホール会議室

問・予 兵庫県司法書士会但馬支部 ☎676-3368

総合法律センター南たじま相談所 弁護士による

法律相談(予約制・1回30分・相談料5,400円)

時 1月22日(木) 午後1時～3時

場 和田山老人福祉センター

問・予 兵庫県弁護士会 ☎078-351-1233

若者就労支援に関する相談会(無料) 若者サポート

ステーションは、若者未就業者の就労自立に向けた

相談に応じます。

時 毎週水曜日 午後1時～4時

場 山東公民館2階小会議室

問・予 労働若者サポートステーション豊岡 ☎0796-34-6333

ホール・美術館の催し ●詳細は各施設で確認してください

 **和田山ジュピターホール** ☎672-1000 (休)月曜日
(月曜日が祝日の場合はその翌日)

ジュピターホール歌謡祭 決勝大会 《全席指定》

公演日:1月18日(日)／開演:午後1時30分／料金:1,000円

前売券好評発売中 厳しい予選を勝ち抜いた30組が歌います。

第1回 朝来市合唱祭 《全席自由》 公演日:2月22日(日)

開演:午後1時30分／料金:300円(中学生以下無料)

 **生野マインホール** ☎679-4500 (休)月曜日
(月曜日が祝日の場合はその翌日)

人形浄瑠璃 文楽 《全席自由》 公演日:3月25日(水)

開演:①午後1時30分 ②午後6時／料金:3,000円 高校生以

下:1,500円 **前売券発売日** 1月17日(土)

 **あさご芸術の森美術館** ☎670-4111 (休)水曜日、祝日の翌日
(水曜日が祝日の場合はその翌日)

干支絵手紙コンクール出品募集 あなたの自慢の年賀状を美術館に

展示してみませんか? 宛名面に「干支絵手紙コンクール作品」と朱

書きし〒679-3423多々良木739-3あさご芸術の森美術館まで。

(1月4日(日)必着) **【作品展】** 会期:1月6日(火)～18日(日)

朝来からの風「朝展2015」出品募集 朝来市展「朝展」は絵画、立

体、書・画、写真の各部門の作品を募集中。入選以上の作品は優秀

作品展として展示を行います。応募用紙に必要事項を記入のう

え、出品料を添えてお申し込みください。(1月16日(金)締切)

【優秀作品展】 入賞・入選の作品を展示します

あさご芸術の森美術館会期:1月31日(土)～3月8日(日)

さんとう緑風ホール会期:3月12日(木)～15日(日)

アート2015干支展 会期:1月18日(日)まで

入館料 大人500円／大学生・高校生300円／小・中学生200円

 **ヒメハナ公園ウツギの館** ☎676-4587 (休)月曜日
(月曜日が祝日の場合開館)

押花展 会期:1月9日(金)～2月1日(日)(予定)

朝来市人権教育推進協議会連合会 人権講演会を開催します

■問い合わせ先 朝来市人権教育推進協議会連合会事務局
☎ 672-6122(人権推進課内)

朝来市人権教育推進協議会連合会は、人権講演会を開催します。

◆日時

2月22日(日)、午後2時～

◆会場

あさご・ささゆりホール
(入場無料)

◆講師

鈴木ひとみさん

(バリアフリー啓発講師)

◆演題

『みんな一人の価値ある人間です』

～生まれ・障がい・性別で変わるものではないはず～

《講師プロフィール》

1982年度ミス・インターナショナル準日本代表。その後、84年に交通事故にあい車いす生活となるが、国際競技大会で金メダルを獲得、アテネパラリンピックにも出場するなど活躍。『車いすの花嫁』としてテレビドラマ化されたほか、自身もテレビ番組に多数出演。著書は『命をくれたキス』ほか。



歩行型除雪機による事故を防ごう

毎年、雪のシーズンには除雪機による事故が多発しています。除雪機を使う際には次の点に注意してください。

- ◎作業中は絶対にまわりに人を近づかせない
- ◎雪づまりを取り除く時は必ず雪かき棒を使う
- ◎作業の時以外は必ずエンジンを停止する
- ◎後進する時は足もとや後方の障害物に気をつける
- ◎安全装置が正しく動作する状態で使用する

◆問い合わせ先◆

(社)日本農業機械工業会 除雪機安全協議会

☎ 03(3433)0415

あさご元気産業創生センター 愛称を募集しています

■問い合わせ先 経済振興課 ☎ 672-2816

市は、市内産業の活性化を図るため、あさご元気産業創生センターを設立(平成27年度上期設立に向け準備中)し、既存企業に対する経営、技術等の課題克服に向けたサポート、起業や農商工連携を支援できる体制を築くこととしています。

この新しく誕生する「あさご元気産業創生センター」をもっと身近に感じていただくため、センターの愛称を募集します。

◆名称要件(応募は1人2点まで)

- ① 親しみやすい名前であること
- ② 短い名称であること
- ③ 朝来市の元気な産業を創生するイメージであること

◆応募方法

市ホームページまたは、市役所本庁・各支所地域振興課などで配布する所定の応募用紙に必要事項を記入し、1月15日(木)までに経済振興課へ。

※「名付け親賞」として 感謝状・5千円相当の謝礼を贈ります。

平成26年度年末年始無災害運動

安全の足並み揃えて手を抜かず年末年始もゼロ災害

年末年始無災害運動は、働く人たちが年末年始を無事故で過ごし、明るい新年を迎えることができるようにという趣旨で、昭和46年から中央労働災害防止協会が厚生労働省の後援のもとに主唱する運動で、今年度で44回目を迎えます。

一年の締めくくりを笑顔で送り、災害のない明るい新年を迎えるために、「安全最優先」の考え方を基本に、あわただしい時期にこそ作業前点検の実施、安全な作業方法の確認などを着実に実施しましょう。

◆期間◆

平成26年12月15日(月)～27年1月15日(木)

◆問い合わせ先◆

中央労働災害防止協会 ☎ 03(3452)6841

兵庫労働局安全課 ☎ 078(367)9152

朝来市少年少女オーケストラ 第 27 期新入団員を募集します

■問い合わせ先 朝来市少年少女オーケストラ事務局
☎ 672-0188(和田山公民館内)

音楽の好きな人、バイオリンが弾けるようになりたい人、みんなでオーケストラを楽しみたい人。興味のある人はぜひ応募ください。

◆対象 ①小学校 2・3 年生を中心に募集
バイオリンの基礎練習から始めます

②学年を問わず募集
管楽器・打楽器を希望する人

◆練習日 火曜日…午後 6 時 30 分～ 8 時
土曜日…午後 3 時～ 5 時

◆練習場所 和田山公民館

◆申込み 小・中学校の先生を通じて

◆募集期間 1 月中旬～ 2 月上旬

《入団式・春のコンサート》

第 27 期生入団式にあわせ春のコンサートを開催します。子どもから大人まで楽しめる曲を演奏しますので、ぜひご来場ください。

◆日時 2 月 21 日(土)、午後 2 時～

◆会場 和田山ジュピターホール(入場無料・全席自由)



「災害と歴史遺産」展

県立歴史博物館は、阪神・淡路大震災から 20 年を迎えるにあたり、被災から守られ修復された文化財を通じて、大規模災害時における文化財等救出活動の意義を探る特別企画展「災害と歴史遺産－被災文化財等レスキュー活動の 20 年－」を開催します。

◆会 期 1 月 10 日(土)～ 3 月 15 日(日)
(月曜休館・祝日の場合は翌日)

◆会 場 兵庫県立歴史博物館(姫路市本町)

◆内 容 東日本大震災でレスキューされた岩手県内の資料や、阪神・淡路大震災以降の県内におけるレスキュー資料、災害の歴史などを紹介(会期中展示替えあり)

◆観覧料 大人 210 円、大学生 150 円、高校生 100 円
小・中学生は無料

◆問い合わせ先 兵庫県立歴史博物館
☎ 079(288) 9011

「阪神・淡路大震災から 20 年」メモリアル消防訓練 あの教訓を地域防災にいかそう

■問い合わせ先 南但消防本部 ☎ 672-0119



阪神・淡路大震災から間もなく 20 年を迎えようとしています。

南但消防本部では、震災を経験した職員が少なくなってきたことから、あの時の悲惨な状況を伝承し今後の救護活動にいか

すため、朝来警察署、消防団、医療機関と連携した訓練を実施します。

◆日時 1 月 15 日(木)、午前 9 時 30 分～

◆会場 南但消防本部屋外訓練場(枚田)

◆訓練内容

①想定

養父断層で直下型の地震が発生して被災、道路沿いの家屋が倒壊して走行中の車両を押しつぶし、多数の要救助者がいるとの想定で訓練を実施します。

②訓練概要

◎朝来市消防団、南但消防本部合同による車両からの救出救助訓練

◎朝来警察署、南但消防本部合同による倒壊家屋からの救出救助訓練

◎八鹿病院 D M A T、南但消防本部による負傷者のトリアージと応急処置訓練

◆参加機関

朝来市、養父市、朝来市消防団(朝来支団特設分団)、朝来警察署、八鹿病院 D M A T(災害派遣医療チーム)、南但消防本部

第 73 回国際写真サロン展

世界の写真愛好家を対象にした写真の国際交流展です

◆会 期 1 月 18 日(日)まで、(午前 9 時～午後 5 時)
※休館日 12 月 31 日、1 月 1 日、13 日

◆会 場 兵庫県立円山川公苑(豊岡市小島)

◆内 容 世界 40 か国 9 千 295 点の応募作品の中から 130 点の入賞・入選作品を展示

◆観覧料 大人 360 円、65 歳以上・高校生 180 円

◆問い合わせ先 兵庫県立円山川公苑 ☎ 0796-28-3085

1 月 10 日は「110 番の日」です

緊急時 正しく使おう 110 番

110 番は、事件・事故に遭った人や目撃した人から、いち早く警察に通報していただくための緊急通報電話です。

その他、相談などについては「県警なんでも相談電話」(☎ # 9110 または ☎ 078-361-2110)をご利用ください。

◆ 朝来警察署 朝来防犯協会 ◆

南但休日診療所
～ 年末年始の診療日について ～

年末年始は次のとおり診療を行います。

診療日	診療科目・時間
12月31日(水)	■診療科目 内科・小児科 ■受付時間 午前8時30分～11時30分 午後1時～4時
1月1日(木)	
1月2日(金)	
1月3日(土)	
1月4日(日)	

※保険証、診察料のほか、乳児医療等の医療証をお持ちの人は合わせてご持参ください。

※あらかじめ電話でご連絡のうえ、受診してください。

【問い合わせ先】

南但休日診療所 ☎ 672 - 5269

(和田山町立ノ原・和田山保健センターとなり)



健康カレンダー

1 / 16 ~ 2 / 15

月	日	曜日	内容	場所
1月	16	金	糖尿病予防教室	朝来公民館
	19	月	献血	竹田地区市民会館
	21	水	脳元気度チェック(予約制)	和田山保健センター
	22	木	8か月児健診	和田山保健センター
	27	火	ぱくぱく離乳食教室	山東老人福祉センター
	28	水	献血	商工会朝来支所
	29	木	献血 3か月児健診	生野メインホール 和田山保健センター
2月	5	木	3歳児健診	和田山保健センター
	6	金	1歳6か月児健診	和田山保健センター
	10	火	献血 こころのケア相談(予約制)	和田山保健センター 和田山保健センター
	12	木	血液サラサラ教室	朝来公民館

乳幼児等対象の健診についてはいずれも該当児には個別通知します。

農業委員会からのお知らせ
農業委員会委員選挙人名簿登載申請書について

■問い合わせ先
朝来市農業委員会事務局
☎ 672 - 2833

朝来市農業委員会は、毎年12月下旬に「農業委員会委員選挙人名簿登載申請書」を対象の皆さんへ直接郵送しています。

○「農業委員会委員選挙人名簿登載申請書」とは
農業委員会委員の選挙権を持つ人は、毎年1月10日までに「農業委員会委員選挙人名簿登載申請書」を提出する必要があります。

農業委員会委員は、選挙による委員と、農協・市議会からの推薦による委員で構成されています。選挙による委員は、選挙区内(和田山、山東、朝来生野の3選挙区)で立候補者数が定員を超えた場合のみ投票によって選出します。その際、「農業委員会委員選挙人名簿」に氏名が登載されていなければ、投票することができません。

「農業委員会委員選挙人名簿」に登載されるためには、10アール(1反)以上耕作し(所有農地と利用権設定などで貸借権を設定している農地を含む)、かつ選挙人名簿登載申請書を毎年1月10日までに農業委員会へ提出する必要があります。また登載申請書には要件を満たす世帯員の氏名を記載することができます。

(登載申請所に記入できる要件)

1. 朝来市に住所のある人
2. 平成7年4月1日以前に生まれた人(4月1日生も含む)
3. 年間60日以上農作業に携わっている人

太枠内のみ記入ください。 <記入例>

農業委員会委員選挙人名簿登載申請書(裏面記載注意事項参照)

(朝来市農業委員会経由) 朝来市選挙管理委員会 御中

受付日 ※ 月 日

住所 兵庫県朝来市 和田山町和田山372番地

1. 住所氏名を記入し押印 氏名 朝来太郎

農業委員会等に関する法律施行令第3条の規定により、平成27年1月1日現在による農業委員会委員選挙人名簿の登載につき、下記のとおり申請する。

耕作面積	氏名	世帯主との続柄	生年月日	選挙権	選挙権なし	欠格
150アール・平方メートル	朝来太郎	世帯主	〇〇年〇〇月〇〇日	あり	なし	なし
	A子	妻	△△年△△月△△日	あり	なし	なし
	B夫	父	××年××月××日	あり	なし	なし
	C	母	●●年●●月●●日	あり	なし	なし
	D	子	▲▲年▲▲月▲▲日	あり	なし	なし
			年月日			

2. 耕作面積を記入

3. 20歳以上で60日以上農作業に携わる世帯員を記入

朝来市選挙管理委員会 御中
平成 年 月 日

この申請書を受け付け、内容を審査したところ、本委員会の意見は、所定の欄にそれぞれ記載したとおりである。よって、これを返付する。

○申請書の書き方

※平成27年1月1日現在の状況を記入してください

- ①「申請者代表」欄に住所・氏名を記入し、押印(認印で可)してください。
- ②「耕作面積」欄に世帯で実際に耕作している農地の合計面積をアール(a)か平方メートル(m²)で記入してください(1反=10a=1,000m²、1畝=1a=100m²)。
- ③「世帯員中農業委員会委員の選挙権を有する者の氏名、生年月日等」欄には、前述の1～3を満たす世帯員の氏名、続柄、生年月日を記入してください。



健康コーナー

■問い合わせ先
地域医療・健康課
☎ 672 - 5269 (和田山保健センター)

平成26年度 水痘予防接種(任意)費用助成の実施について

市は、平成26年度に任意で水痘予防接種を受けた児を対象に、接種にかかった費用を助成します。

平成26年10月から水痘予防接種が定期接種となったことから、定期接種となる前(平成26年4～9月)に任意で接種を受けた児に対して、経済的負担の公平性を図るために実施します。

【対象者、助成回数、助成額】

接種を受けた時点で朝来市に住所があり、次の条件のすべてに該当する児

- ◎平成21年4月2日～平成25年10月1日生まれの児
- ◎平成26年4月1日～9月30日までの期間に、任意で水痘の予防接種を受けた児
- ◎次の表の①～③のいずれかに該当する児

対象区分	助成する回数	助成額
① 1歳以上3歳未満の児のうち、接種期間内に2回接種した児	2回	接種1回につき、医療機関が発行した領収書の記載金額の全額
② 1歳以上3歳未満の児のうち、接種期間内に1回接種した児	1回	
③ 3歳以上5歳未満の児のうち、合計接種回数にかかわらず接種期間内に1回目の接種を受けた児	1回	

【助成の対象となる接種期間】

平成26年4月1日～平成26年9月30日

【助成方法】

申請者が指定する口座への振込み

【申請手続きについて】

- ◎申請窓口 地域医療・健康課、各支所地域振興課
- ◎申請期限 平成27年3月31日まで
- ◎申請方法

次の書類等をそろえて申請窓口に提出してください。

- ①水痘予防接種費用助成金償還払申請・請求書
- ②医療機関が発行した水痘予防接種領収書の写し
※領収書がない場合は、接種をした医療機関で再発行を受けてください。領収書の再発行には費用がかかる場合があります。医療機関で確認してください。
※領収書に水痘予防接種の明記がなく明細表に明記がある場合は、明細表の写しも添付ください。
- ③母子健康手帳(予防接種の記録が記載された箇所)の写し
- ④印鑑

【その他】

対象者へは、個別に通知を行っています。

【問い合わせ先】地域医療・健康課 ☎ 672 - 5269

食を通じた健康づくり おいしく、楽しく、バランスよく！～健康あさご21～

市では、健康あさご21－健康増進計画・食育推進計画－に基づいて、食を通じた健康づくりを推進しています。

食に関する知識を深め、楽しみながら健康的な食生活や健康づくりを実践しましょう。

◎食塩や脂肪は控えめに。

☆塩辛い食品を控えめに、食塩は1日の摂取量を、男性は9g未満、女性は7.5g未満を目ざしましょう。

☆脂肪のとりすぎをやめ、動物、植物、魚由来の脂肪をバランスよくとりましょう。

☆栄養成分表示を見て、食品や外食を選ぶ習慣を身につけましょう。

(平成12年3月/文部省・厚生省・農林水産省策定食生活指針から)

～毎月19日は食育の日～

市では、ホームページに食と栄養に関する情報を随時掲載していきます。ぜひご覧ください。

【朝来市ホームページ】

<http://www.city.asago.hyogo.jp/>

【問い合わせ先】地域医療・健康課 ☎ 672 - 5269

冬は輸血用血液が不足します 献血にご協力ください

本格的な寒さの到来とともに、かぜなどで全国的に献血者が減少します。輸血に必要な血液をいつでも十分に確保しておくためには、絶えずだれかの献血が必要です。多くの皆さまのご協力をよろしくお願いいたします。

【1月の献血予定】

日程	会場	受付時間
19日(月)	竹田地区市民会館	午前10時～午後1時
28日(水)	商工会朝来支所	午前10時～11時15分 午後0時30分～3時
29日(木)	生野マインホール	午前10時～11時15分 午後0時30分～3時

※本人確認できるもの(免許証、保険証など)・献血カード(お持ちの人)をご持参ください。

【問い合わせ先】地域医療・健康課 ☎ 672 - 5269



地域包括支援センターの ご存知ですか？ 精神障害者保健福祉手帳

精神障害者保健福祉手帳とは…

◎対象となる人

精神疾患がある人のうち、日常生活や社会生活に制約のある人が申請できます。対象となるのは全ての精神疾患で、次のようなものが含まれます。

- ◆統合失調症 ◆うつ病、そううつ病などの気分障害
- ◆薬物やアルコールによる急性中毒またはその依存症
- ◆てんかん ◆高次脳機能障害 ◆発達障害
- ◆その他の精神疾患(認知症など)

※手帳を受けるためには、その精神疾患による初診から6か月以上経過していることが必要です。

◎等級

障害の程度で、重い順に1級・2級・3級まであり、手帳の等級によって受けられるサービス、制度等が異なります。

◎サービス内容

- ◆税制の優遇措置 ◆デイケアの利用
- ◆居宅介護事業(ホームヘルパー等での家事支援)の利用
- ◆NHK受信料の減免 ◆携帯電話料金の割引
- ◆交通機関の割引 ◆公共施設等の利用料金の割引等

◎手帳の有効期間

手帳の有効期限は、交付日から2年が経過する日の属する月の末日までです。

2年ごとに、診断書等を添えて、更新の手続きを行い、障害等級に定める精神障害の状態にあることについて、都道府県知事の認定を受けなければいけません。その他、申請の手続き方法やサービス内容など詳細については、社会福祉課までお問い合わせください。

【問い合わせ先】 社会福祉課 ☎672-6123

平成27年3月31日(火)正午で終了します ケーブルテレビの「デジアナ変換サービス」

■問い合わせ先
ケーブルテレビセンター
☎677-1044

ケーブルテレビの「デジアナ変換サービス」とは、地上デジタル放送の電波をアナログ放送の電波に変換し、アナログテレビでも地上デジタル放送を見ることができるサービスです。ご利用の皆さんは、ご覧のテレビ画面右上に「デジアナ」と表示されています。

このサービスが、平成27年3月31日(火)の正午で終了します。サービス終了後はテレビがご覧いただけなくなります。

引き続き、デジタル放送を見るには次の3つの受信方法があります。

- ◎デジタルテレビに買い替える。
- ◎地デジチューナーを購入し、アナログテレビに接続する。
- ◎ケーブルテレビとデジタルSTB(セットトップボックス)の契約をし、設置する。

～お早めのご対応をよろしく申し上げます～

○NHK受信料全額免除世帯に対し

簡易なチューナーを無償給付しています。(総務省)

総務省地デジチューナー支援実施センターでは、ケーブルテレビなどのデジアナ変換によって地上デジタルテレビ放送を視聴(聴取)している、NHKの放送受信料全額免除の措置を受けている世帯を対象に、簡易なチューナー(1台)を無償給付しています。

【申込受付期間】 2月27日(金)まで

【問い合わせ先】

総務省地デジチューナー支援実施センター

☎0570-034-037(ナビダイヤル)

受付(平日9時～午後5時)

※IP電話等、ナビダイヤルにつながらない場合は

☎03-4334-2754まで

水道の凍結防止

水道(管)は、気温がマイナス4度以下になると凍る可能性があります。冬期は、新聞やテレビなどの天気予報に十分注意して水道管の凍結を防ぎましょう。

■問い合わせ先
上水道課
☎676-2081

■凍結の防止方法

蛇口や水道管に保温材または布などを巻きつけて保温し、その上をビニールなど、水を遮断する材料で覆ってください。メーターボックスの中には、使い古しの毛布や布きれなどを入れて保温してください。

もし、異常寒波がやってきた場合、夜間は一か所以上の蛇口から水を少量出し、水を長期間使わないときは止水栓を閉め切り水抜きして、凍結を防いでください。

また、雪が降るとメーター検針や、止水栓の開閉に困りますので、メーターボックス付近の除雪にご協力ください。

■水道が凍ってしまったときは

凍ったところにタオルや布をかぶせ、その上からぬるま湯をゆっくりかけてください。急に熱湯をかけると凍ったところが、破裂する恐れがあります。

■水道管が破裂したときは

メーターボックスの中にある止水栓を閉めてください。応急処置をし、「市指定給水装置工事事業者」に修理を依頼してください。また、給水装置(メーター横の止水栓から家側)は皆さんに管理いただくものですので、その際の修理費用や、その他の改造等にかかる費用は、使用者の負担になります。

■水漏れの発見方法

宅内にあるすべての蛇口を閉めて、しばらくの間、水道メーターを見て、パイロットが動いていたら、水漏れしている可能性があります。早めに「市指定給水装置工事事業者」へ調査と修理を依頼してください。

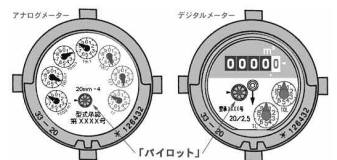



Mademoiselle ポーヌの朝来日記

vol.15 同時通訳は難しい！

9月から、翻訳・通訳通信講座を受けています。思ったよりもなかなか難しいです。英語と日本語との間で翻訳・通訳を行うコースに取り組んでいるので、フランス人の私にとっては、チャレンジです。

そのようななか、10月中旬、多次市長と一緒に香川県高松市で行われた「第4回日仏自治体交流会議」に参加しました。今まで習った同時通訳の理論を実践に移すことができました。母国語と日本語との通訳が中心でしたので、通信講座の内容よりも簡単でしたが、学んだ内容で役に立つことがあったので、うれしかったです。

会議の内容もとても興味深いものでした。あいにく、バルビゾン市長は参加していませんでしたが、朝来市からは多次市長の発表があり、とてもよかったです。また、文化と姉妹都市に関する話し合いにも参加でき、市長による発表もいくつか聞くことができ、すごくおもしろかったです。

会議は3日間にわたりましたが、私も無事に役目を果たすことができました。

皆さま、明けましておめでとうございます。

今年も朝来市のために、一所懸命がんばります!!

(秘書広報課国際交流員 ヴァンデンドリッシュー・ポーヌ)



火災・救急の状況 (朝来消防署)

区分	件数
火災	
建物	0
林野	0
車両	0
その他	0
合計	0
累計	19
救急	
交通事故	5
一般負傷	26
急病	69
その他	11
合計	111
累計	1420

(11月中旬)

交通事故の状況 (朝来警察署)

区分	件数	累計
人身事故	13	90
死者		
子ども	0	0
高齢者	0	1
その他	0	0
合計	0	1
傷者		
子ども	1	10
高齢者	4	29
その他	11	93
合計	16	132
物損事故	90	1986

(11月中旬)

犯罪発生状況(朝来警察署)

手口	件数	手口	件数
路上強盗	0	空き巣	2
強制わいせつ	1	忍び込み	7
ひったくり	0	金庫破り	1
車上ねらい	30	事務所あらし	4
自動販売機ねらい	2	出店あらし	0
部品ねらい	4	詐欺	9
器物損壊	25	傷害	6
自動車盗	3	暴行	7
オートバイ盗	0	万引き	25
自転車盗	21		

(11月末累計)

※子ども=15歳以下 高齢者=65歳以上

※累計は平成26年の合計

暮らしの情報コーナー

No.62 電子マネーを悪用したワンクリック詐欺に注意!

悪質業者が架空請求やワンクリック請求の支払い手段として電子マネーを悪用するケースが増えています。

事例

スマートフォンを触っていたらアダルトサイトにつながってしまい、9万9千800円を請求する画面になった。あわててサイトに電話すると退会代10万円をコンビニの端末から支払うよう言われた。携帯で指示を受けながら端末を操作したが、途中でわからなくなり支払わず帰って来てしまった。催促の電話がしつこくかかるが、本当に支払う必要があるのか。(50歳代男性)

ワンクリック詐欺の被害であり、そもそも支払う必要はありません。もし指示通りにしていれば、悪質サイトの持っているオンライン上の仮想プリペイドカードに相談者が電子マネーをチャージしてしまうところでした。チャージした全額が即座に悪質業者に使われてしまうケースがほとんどですが、残金があったとしても返金を受けることは極めて困難です。不審な請求を受けた時や支払い方法に疑問がある場合は、支払ってしまう前に相談してください。

■不審に思ったとき、困ったときには…消費生活相談 たじま消費者ホットライン ☎ 0796 - 23 - 1999
市消費生活相談窓口(市民課内) ☎ 672 - 6121 県立但馬消費生活センター ☎ 0796 - 23 - 0999

▼明けましておめでとうございます。今年も「広報朝来」をどうぞよろしくお願ひいたします。▼さて、皆さんも、新しい年の幕開けにあたって、今年の抱負などを考えておられることと思いますが、そのなかで、朝来市の「ここが好き」を考えてみてはいかがでしょうか。▼市では、昨年4月から第2次総合計画をスタートさせ「あなたが好きなまち・朝来市」を目ざしてさまざまな施策を進めています。とかく、朝来市は「さびしいところだ」「なにも良いところは無い」などと考えがちではありませんが、「ここが好き」なところを、ひとつも見つけていただき、そして「ここが好き」について、皆さんと話題にしたいだければと思います。▼多くの皆さんの「ここが好き」が集まって、朝来市がより魅力あふれる「あなたが好きなまち」になるのではないのでしょうか。今年はその1年になってほしいと願っております。

平成26年の朝来市を振り返る

昨年一年間に市内で起きた主な出来事や行事などを紹介します



岐阜市とパートナーシップ宣言を締結



竹田城跡にヘリで資材搬入



生野鉱山と鉱山町が重要文化的景観に

- 1月** ◎新春・元旦マラソンを開催(1日) ◎成人式を実施(12日) ◎岩津ねぎー1グランプリを開催(18日)
- 2月** ◎長崎県岐阜市と歴史・教育・経済パートナーシップ宣言を締結(28日)
- 3月** ◎竹田城跡の工事でヘリを使った搬入搬出を実施(11・18日) 見学通路を設定(19日) ◎「生野鉱山及び鉱山町の文化的景観」が国の重要文化的景観に選定(18日) ◎竹田駅前に「恋人の聖地」モニュメントを設置(23日) ◎朝来市経済成長戦略が完成
- 4月** ◎第2次朝来市総合計画をスタート(1日) ◎地域おこし協力隊が活動を開始(1日) ◎4人目の観光大使に山内達哉さん(6日) ◎朝来市消防大会を開催(6日) ◎生野銀山へいくろう祭(13日) ◎ミニポートピア朝来がオープン(19日) ◎但馬・食文化まつり2014を開催(26～27日) ◎JRのラッピング列車「天空の城 竹田城跡号」が運行開始(26日) ◎旧与布土小学校に高齢者活力創造センターオープン(26日)



今年も多くの観光客が訪れた竹田城跡



与布土ダムが完成



市発足後初となる全市一斉避難訓練を実施

- 5月** ◎大型連休中に竹田城跡へ約45,600人が訪れる
- 6月** ◎与布土ダム・浄水場が完成(1日) ◎多々良木ダム湖マラソン大会を開催(1日) ◎朝来市民号を開催(15～16日) ◎ポンプ操法大会を開催(22日) ◎三保でコウトリ放鳥式典(27日)
- 7月** ◎朝来医療センター・朝来市保健センター用地の造成が始まる ◎竹田城跡ヘリテージ講座を開催(2日・9月5日・12月5日) ◎竹田城跡天守台に保護シートを設置(7日)
- 8月** ◎地域おこし協力隊が竹田で「あさごはんの会」を初開催(2日) ◎ASAGO国際音楽祭を開催(3～9日) ◎朝来市一斉避難訓練を実施(31日)



神子畑選鉱場跡でプロジェクションマッピング



朝来市創生本部を設立



ペルー大使が朝来市を訪問

- 9月** ◎学校給食センター建設予定地で安全祈願祭(5日) ◎鉱石の道フェアを開催(7日～10月31日) ◎小泉進次郎政務官が竹田城跡を視察(22日) ◎銀谷祭りを開催(28日)
- 10月** ◎定住圏拡大向け社会実験バスを運行(1日～11月14日) ◎神子畑選鉱場跡でプロジェクションマッピング(4日) ◎和田山中学校建設予定地で安全祈願祭(8日) ◎ふるさと寄附金制度を一新(10日) ◎朝来市創生本部を新設(15日) ◎ペルー共和国のエラルド・エスカラ駐日大使が朝来市を訪問(20～21日)
- 11月** ◎新庁舎建設向け工事が始まる(上旬) ◎生野ルートガルジャン芸術祭を開催(1～9日) ◎岩津ねぎ解禁日(11月23日)と出荷終了日(3月21日)を固定化(23日) ◎まちづくりフォーラムを開催(25日～3月) ◎地域に飛び出す公務員を応援する首長連合サミットを開催(29～30日)
- 12月** ◎来訪者の安全確保と史跡保護のため竹田城跡への入城を規制(11日～3月19日) ◎生涯現役の場おこし大作戦を開催(22日)