



広報

# あ さ ご 朝来

平成 20 年

# 5 月

2008 May

No.38

人と緑 心ふれあう 交流のまち 朝来市



## 自熱 かごかきレース!!

第9回朝来市「わだやま竹田」お城まつりが4月6日、JR竹田駅前と竹田寺町通りを主会場に開催されました。当日は、恒例の武者行列などさまざまなイベントが行われ、多くの人でにぎわいました。

中でも、地区対抗で行われた「かごかきレース」では、担ぎ手と乗り手など約9人が1チームとなり、竹田新町公民館をスタート。中継地点で交代しながら、ゴール地点の竹田小学校前を目指し1.5\*を力走。つめかけた見物客から熱烈的な声援を受けていました。

## 今月の主な内容

教育・郷育・共育による心豊かな「朝来っ子」づくり	2～3
明らかになった学校改善の方向性—学校評価	4～5
お世話になります 区長さんの紹介	6
平成19年度下半期財政状況公表	7
市政フラッシュ	8～9
我がまち朝来再発見	8～9
まちのわだい	10～11
情報掲示板	12～17
くらしのカレンダー	20

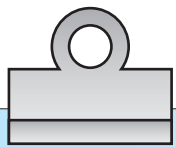

# 人と緑 心ふれあう 交流のまち

## 教育・郷育・共育による心豊かな「朝来っ子」づくり

### 郷土の特色を生かし共に高めあうつながりのある教育の推進

子どもたちを取り巻く環境が大きく変化するなかで、こころ豊かにたくましく生きる力の育成をめざした教育が求められています。そこで、市教育委員会は、こういった課題に対応するため、平成20年度の方針を策定。今月の広報は、その概要をお知らせします。

実験を通して楽しく学ぶ理科授業（枚田小学校）



地域の人に教えてもらいながら、コメを育てたり、食べたりする体験を通して農業を学びます。（糸井小学校）

### 国の動向と市の目指す方向性

#### 国の動向

近年、わたしたちを取り巻く社会は、国際化や情報化の進展、地球環境の悪化や少子高齢化等により著しく変化しています。こうした変化の激しい社会を生き抜くため、子どもたちに自分の目標―「志」を持たせ、「生きる力」をはぐくむ教育が求められています。さらに、学校評価を生かした「開かれた信頼される学校づくり」の推進や、これからの社会に対応できる新しいシステムづくりなど、教育環境の充実が急務となっています。

このような中、文部科学省は3月に、現行の「ゆとりある教育」を改善した新学習指導要領を発表。これは、言語能力の育成や体験活動を特に重視しながら、幼児

来市学校配置等検討委員会」を平成19年1月から定期的に開催。12月には提言を受けました。今後は、その提言をもとに教育効果の高い新しい朝来の教育システムの確立をめざして、全市的な「認定こども園」の早期実現や校種間のつながりのある教育を積極的に推進します。また、子どもたちに「生きる力」の育成のための基礎・基本を身につけさせ、効果的な体験活動を通して思考力・判断力・表現力・幅の広い感性を身につけさせていきます。

#### 市の目指す方向性

市では、校区の見直しや再編成を目的とする「朝

#### 3つの方針

① 学校園の教育・保育を充実し、頼もしい次世代を育てます

② 系統性のある教育体制を

このようにして、「志」を実現させる力をはぐくむため教育・郷育・共育による心豊かな「朝来っ子」づくりを進めます。

作ります（次につなげます）

「教育の専門家」として情熱や愛情あふれる教職員の





小・中学校の連携による算数の授業(山口小学校)



子どもたちは地域で見守ります(竹田小学校)

- 育成に努めます。
- ・ 学校園内をはじめ関係機関との連携を強化し、発達段階を考慮しながら系統的な教育・保育を進めるとともに、保育園児から中学生までの系統的な支援の充実を図ります。
  - ② **学校園と地域の結びつきを深めます(風通しのよい関係を作ります)**
    - ・ 学校園運営への地域住民の参画や地域教育資源の積極的活用など、地域に開かれ、地域と一体となった学校園づくりを進め、学校・家庭・地域が協働して子どもたちをはぐくむ環境づくりを進めます。
    - ③ **体験活動を生かし、健やかな心身と確かな学力を培います(ときめく体験を提供します)**
      - ・ 実体験や具体物に接することにより、健康で頑強な体を育てます。
      - ・ 幼児児童生徒の個性を尊重した教育・保育、社会の変化や地域課題などに対応した課題解決教育を充実させ、確かな学力の定着と生きる力の育成、豊かな人間性をはぐくむ教育を進めます。
      - ④ **安全で教育効果の高い環境を作ります(安全安心を確保します)**
        - ・ 学校園規模の適正化や校園区の見直しを進めながら、学校施設・設備の計画的な整備を図り、安全で教育効果の高い教育環境を整えます。
        - 郷土の魅力を生かした文化・スポーツ活動を促進します
        - ① **郷土の魅力を生かした文化・スポーツ活動を展開します(感性を育てます)**
          - ・ 市全体の社会教育推進体制を構築し、市民の多様なニーズに対応していくための条件整備と市民による自主活動への展開を推進します。
          - ・ 市全体のスポーツ振興体制を構築し、スポーツ施設の整備と有効活用を進めます。
          - ・ 各種スポーツ事業の充実と地域スポーツ組織の育成を図り、生涯スポーツの定着に努めます。
          - ② **地域の歴史文化遺産を保存・活用し、継承に努めます(郷土を大切にします)**
            - ・ 市の貴重な歴史文化遺産の適切な保存・活用と伝統文化の継承・発展に努め、文化の香り高いまちづくりを進めます。

共に学び、ふれあい、高めあう集団を作ります

    - ① **生涯学習の基盤を作ります(いつでも挑戦できます)**
      - ・ 生涯学習社会を構築するため、公民館や図書館の機能整備や相互連携などの推進体制を整えるとともに、自主活動を促す情報と学習機会の提供、指導体制の充実を図り、さまざまな学習成果が地域協働のまちづくり活動に還元されることをめざします。
    - ② **心豊かで地域に貢献する青少年を育てます(地域で見守ります)**
      - ・ 次代を担う青少年を地域ぐるみで育てていく気運を高め、地域活動と結びついた青少年の育成活動を促進し、青少年の社会参加を進めます。
    - ③ **家庭教育力の向上をめざし支援体制を構築します(家庭を支えます)**
      - ・ 教育の基盤である家庭を支えていく気運を定着させ、家庭と共に朝来市の将来を担う子どもたちの育成に努めます。

■ 問い合わせ

市教育委員会 学校教育課

☎ 67712115

# 学校評価

## 開かれた学校を目指して 明らかなになった学校改善の方向性

市教育委員会は、市内の各小・中学校から提出された自己評価と学校関係者評価を集約し、「平成19年度朝来市教育委員会学校評価」を作成しました。その概要をお知らせします。



授業を受ける児童（梁瀬小学校）

### 学校評価とは

近年、学校の自主性・自立性が高まる中で、その教育活動等の成果を検証し、学校運営の改善と発展を目指すことが求められています。また、学校が説明責任を果たし、家庭や地域との連携協力を進めていくことも必要とされています。このことから文部科学省は、平成19年6月に学校教育法を改正。「学校評価を行い、その結果に基づいて学校運営の改善を図り、教育水準の向上に努める」ことを規定しました。

こうした国の流れを受けて、市内の各小・中学校でも、地域や保護者の意見を学校運営に反映し、改善に生かそうと、学校評価を実施しました。

### 《評価項目》

次の4つの観点で評価しています。

**学校運営**：開かれた学校づくり、生徒指導、危機管理体制など

**教育課程**：指導方法の工夫、道徳教育、総合的な学習の時間など

**課題教育**：人権教育、自然学校などの体験活動、防災教育

**特色ある教育**：オンリーワンスクール事業

### 《評価方法》

小・中学校ごとに、全職員、保護者、児童生徒がアンケートや自己点検により自己評価を実施。さらに学校関係者がその評価結果について意見や講評を出し合いまとめました。

**※各項目評価の数値化の方法**  
小・中学校ごとに、各項目の目標達成度を判定。この目

### 【項目ごとの評価値】

※数値が大きいほど達成度が高いことを表しています

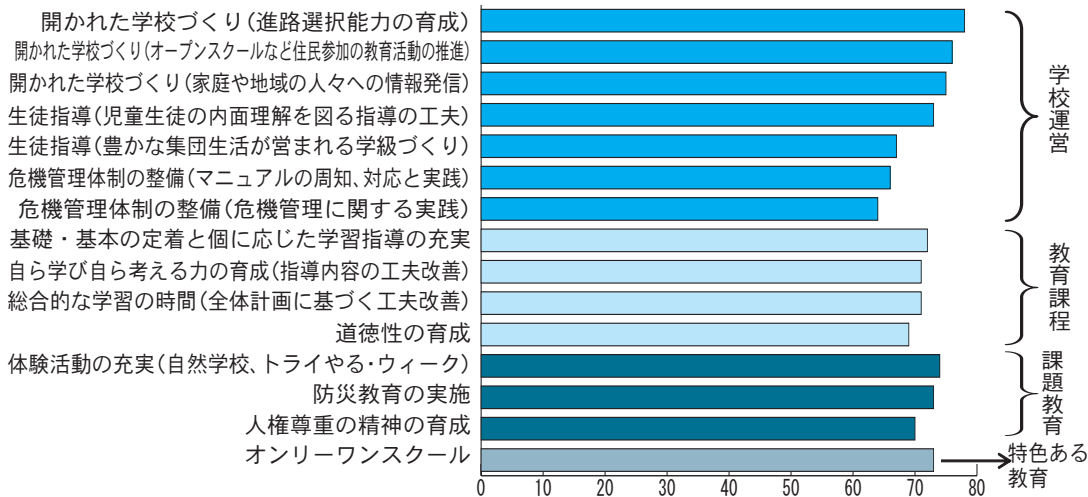



標達成度を数値化（0～100点）して算出し、市内の学校の平均値としました。

## 今後の改善策

この評価結果を踏まえ、平成20年度に工夫・改善し、さらに教育効果の高い取組を実践します。

### 《学校運営について》

- ◎開かれた学校・情報発信について  
・学校・学年だよりの定期的な発行や学校ホームページの更新、市ケーブルテレビの活用などにより広く教育活動を公表します。
- ・オープンスクール（学校公開事業）や参観日に地域住民にも参加してもらえ体制を工夫します。



中学2年生が1週間、学校を離れ、地域の事業所等で体験活動を行う「トライやる・ウィーク」

- ・学校の方針を校外外に明確に示していきます。
- ・スクール・ボランティア・スタ

ッフ（S・V・S）を今まで以上に充実させ、各学校での支援を強化します。

### ◎生徒指導について

- ・小・中学校の定期的な連絡会議を開催し、情報の共有化や指導体制の統一を図ります。
- ・家庭や地域との連携を密にしなから、問題行動の未然防止・早期発見・早期解決をめざします。
- ・学校生活全般で「共に高めあい、支えあいができる仲間づくり」に努め、豊かな学級経営をめざします。
- ・ふりかえり週間、ふりかえりカードの活用等を工夫して、児童・生徒の自立に向けた取組を進めます。
- ・日ごろから児童生徒とのコミュニケーションに心がけ、児童生徒理解に努めます。
- ・言葉づかいやあいさつ等の指導を重点的に行います。

### ◎危機管理について

- ・学校危機管理マニュアルを現状にあうよう再点検し、教職員への周知を徹底します。
- ・毎月の安全点検日を設定し、危機管理意識の持続を図ります。
- ・地域防犯グループとの連携を深

め、活動の充実に努めます。

- ・不審者侵入や、地震・火災発生などさまざまな状況を想定した避難訓練を実施します。
- ・AED（自動体外式除細動器）の操作の研修を継続します。

### 《教育課程について》

#### ◎基礎学力定着について

- ・平成19年度の全国学力・学習状況調査の結果をもとに、具体的な対応策を学校ごとに作成し、実践を進めます。
- ・学力の向上をめざし、絶えず授業研究に努めます。
- ・新学習システムや HALF サイズ授業、チーム・ティーチング授業など工夫した授業形態によりきめ細かな指導に努めます。
- ・基礎的な学力の育成に努めるため、朝ドリル学習や放課後に学習の機会を設けるように努めます。

- ・発表の仕方や聞く態度などの授業規律の徹底に努めます。
- ・学習環境の整備に心がけます。

#### ◎総合的な学習について

- ・地域住民の参加を一層進め、求めていきます。
- ・体験、探求型の授業を通して子どもが満足できる取組を工夫します。

#### ◎道徳教育について

- ・実生活で生きる徳育を進めます。
- ・すべての学校教育活動を通して、規範意識の高揚を図り、体験的・実践的に指導できるよう工夫改善に努めます。
- ・各学年で押さえるべきことを明確にし、効果的な資料の活用を図ります。

### 《課題教育について》

#### ◎体験活動について

- ・自然学校やトライやる・ウィーク等の活動内容を検証し、あらゆる場面において成果を活用するように努めます

#### ◎防災教育について

- ・防災訓練のステップアップを図ります。

- ・PTAと連携して防災・防犯研修会を開催し、危機管理意識を向上させます。

#### ◎人権教育について

- ・仲間意識や共に生きる心の醸成を図り、学校教育全体で人権意識の高揚を目指します。

### 《特色ある教育について》

- ・地域の要望にこたえるため、全校でオンラインワンスクール事業を計画的に進めます。

#### ■問い合わせ

市教育委員会学校教育課

☎67712115

## 区長さんの紹介

平成20年度の市内161区の区長さんをお知らせします。(1月と4月の改選により34区で区長さんが代わられました。)

※区長の改選時期 生野4月 和田山1月 山東4月 朝来1月

### 朝来市全区区長名簿

	区	氏名	区	氏名	区	氏名	区	氏名	
生野	生野1区	羽 瀨 正 勝	生野新町	柴 田 一 明	黒川	竹 村 勲	北真弓	水 本 俊 幸	
	生野2区	谷 藤 法 央	奥銀谷	白 瀧 彰	猪野々	篠 原 和 美	南真弓	坂 本 薫	
	生野3区	足 立 克 行	小野	早 草 守	白口	藤 田 力	川尻	上 田 繁	
	生野4区	中 井 武 四	生野緑ヶ丘	三 滝 球 磨 榮	円山	大 城 保	栃原	小 路 陽 司	
	生野5区	宮 田 謙 一	竹原野	白 瀧 英 雄	小田和	藤 本 直			
	生野6区	日 下 義 忠	上生野	竹 村 和 美	菖蒲沢	清 水 隆 夫			
和田山	林垣	朝 倉 征 夫	平野(和田山)	川 見 和 秀	法興寺	岩 本 強	竹田中町	松 岡 隆 晴	
	緑ヶ丘(和田山)	足 立 均	土田	今 井 美 治	立ノ原	古 屋 敷 茂	竹田上町	平 位 雅 彦	
	秋葉台1区	中 村 直 行	西土田	谷 口 正 士	枚田岡	浅 田 郁 雄	竹田新町	足 立 年 生	
	秋葉台2区	村 上 定	宮田	金 山 彰 治	玉置	習 田 至	殿町	藤 本 正	
	秋葉台3区	稲 津 和 之	高瀬	森 田 浩 市	桑原	藤 井 義 正	旭町	北 垣 榮 宏	
	秋葉台4区	吉 良 秀 俊	法道寺	森 田 幸 紀	柳原	衣 川 莞 爾	東町	家 所 盛 夫	
	寺内	下 村 育 夫	岡	森 下 恒 夫	白井	藤 原 捷 好	栄町	山 本 吉 弘	
	万葉台	矢 島 重 雄	芳賀野	後 藤 泰 人	宮	青 山 忠 勝	安井	小 田 垣 幹 朗	
	高生田	繁 田 常 市	宮内	古 澤 宏 三	久田和	清 田 正 巳	殿	太 田 垣 進	
	室尾	山 本 久 右 衛 門	高田	田 中 馨	東和田	稲 津 勝	三波	松 本 勝 次	
	市場	天 野 智	和田山上町	太 田 好 昭	中	須 磨 貞 夫	藤和	藤 原 雅 俊	
	和田	和 田 隆 行	和田山京口	石 川 克 彦	野村	鯉 瀨 新 太 郎	久留引	治 部 進 一 郎	
	竹ノ内	仲 村 守	和田山本町	前 田 稔	岡田	西 清 美	加都	藤 本 陽 之 介	
	内海	長 野 徳 雄	和田山新町	佐 藤 隆 雄	弥生が丘1区	松 本 良 夫	筒江	坂 本 弘 幸	
	朝日	金 丸 二 郎	駅北	金 山 俊 郎	弥生が丘2区	新 宮 郁 朗	久世田	講 本 光 男	
	和田山駅前	田 辺 秀 夫	枚田	高 階 雅 好	竹田下町	石 原 紘 正	城南台	藤 原 俊 幸	
	寺谷	戸 田 幸 男	市御堂	田 村 重 雄	米屋町	安 福 進			
	東谷	豊 田 巖	比治	笠 垣 幹 夫	観音町	富 田 哲 夫			
	山東	滝田	村 上 泰 雄	田ノ口	衣 川 泰 司	西地	福 島 賢 次	溝黒	松 本 紀 夫
		大垣	奥 藤 康 正	金浦	藤 原 榮	西谷	西 村 正 幸	山歳	山 本 利 近
矢名瀬下町		谷 川 昌 之	未歳	小 田 垣 純 一	比叡	杉 田 秀 文	喜多垣	上 村 高 清	
矢名瀬中町		大 橋 完 治	諏訪	足 立 賢 一 郎	東	西 垣 悦 男	迫間	西 澤 裕	
川原町		平 田 尚 志	大月	中 塚 修 二 郎	柴	田 中 嘉 昭	与布土	藤 本 隆 夫	
上ヶ町		岩 村 年 隆	向大道	小 山 正 毅	一品	田 中 貢	森	岸 田 研 二 郎	
新堂		水 谷 利 夫	楽音寺	三 宅 岩 次	上早田	岡 田 昭 治 郎	三保	岡 林 史 郎	
大内		今 井 幸 夫	清水町	的 場 文 夫	早田	山 本 巖	越田	西 村 繁	
塩田		山 本 甫	小谷	池 本 茂 則	和賀	牧 日 出 男	柿坪	谷 村 弘	
野間		足 立 義 郎	田中	村 上 彰	柞木	西 山 俊 介			
朝来	物部	寺 尾 康 男	澤	丸 尾 良 昭	新井3区	羽 瀨 富 夫	羽瀨	北 垣 泰 男	
	桑市	藤 原 晃	山内	松 本 幹 一 郎	八代	杉 田 孝 夫	口田路	林 田 政 一	
	上八代	荒 木 強 志	納座	谷 野 覺	山本	関 静 男	中田路	清 水 重 雄	
	立脇	松 田 一 郎	川上	古 屋 敏 夫	土肥	山 田 典 夫	奥田路	西 垣 春 男	
	愛タウン	柴 田 幸 弘	山口	荒 川 弘 晴	老波	安 積 茂	元津	鴨 谷 貢	
	多々良木	井 上 利 之	立野	松 尾 達 夫	佐中	山 下 正 之	上岩津	大 河 覺	
	石田	山 中 一 之	新井1区	佐 藤 晴 英	平野(朝来)	森 田 恒 雄			
	伊由市場	古 田 諄 輔	新井2区	太 田 垣 総 一 郎	神子畑	中 島 一 成			

<敬称略>

# 平成19年度下半期(10月～3月)財政状況公表

平成19年度の10月1日から3月31日までの市の財政状況をお知らせします。

## 1 歳入歳出の予算の執行状況

### ▶一般会計(歳入)

(単位:円)

款	予算額	収入済額	収入割合
市 税	5,102,131,000	5,036,445,325	98.7%
地方譲与税	238,400,000	255,042,000	107.0%
利子割交付金	15,300,000	19,907,000	130.1%
配当割交付金	12,000,000	23,917,000	199.3%
株式等譲渡所得割交付金	12,100,000	16,098,000	133.0%
地方消費税交付金	384,100,000	345,758,000	90.0%
ゴルフ場利用税交付金	15,800,000	23,810,220	150.7%
自動車取得税交付金	184,100,000	146,285,000	79.5%
地方特例交付金	28,100,000	28,100,000	100.0%
地方交付税	6,017,440,000	6,152,755,000	102.2%
交通安全対策特別交付金	9,000,000	8,870,000	98.6%
分担金及び負担金	315,628,000	235,990,721	74.8%
使用料及び手数料	795,491,000	815,110,848	102.5%
国庫支出金	1,019,837,000	828,621,414	81.3%
県支出金	1,279,156,000	660,268,160	51.6%
財産収入	374,469,000	365,024,067	97.5%
寄附金	9,672,000	6,879,851	71.1%
繰入金	941,854,000	0	0.0%
繰越金	132,562,000	132,561,732	100.0%
諸収入	861,460,000	757,039,493	87.9%
市債	2,200,200,000	365,000,000	16.6%
歳入合計	19,948,800,000	16,223,483,831	81.3%

### ▶一般会計(歳出)

(単位:円)

款	予算額	支出済額	支出割合
議会費	206,131,000	203,125,765	98.5%
総務費	3,125,554,000	2,718,630,217	87.0%
民生費	4,330,970,000	2,626,793,291	60.7%
衛生費	1,609,912,000	1,508,489,621	93.7%
労働費	30,161,000	30,157,000	99.9%
農林水産業費	1,108,031,000	747,082,911	67.4%
商工費	343,173,000	311,701,891	90.8%
土木費	2,117,325,000	995,127,233	47.0%
消防費	616,810,000	570,593,607	92.5%
教育費	2,581,836,000	2,454,170,279	95.1%
災害復旧費	1,000	0	0.0%
公債費	3,858,658,000	3,858,065,048	99.9%
諸支出金	1,000	0	0.0%
予備費	20,237,000	0	0.0%
歳出合計	19,948,800,000	16,023,936,863	80.3%

### ▶特別会計・公営企業会計

(単位:円)

会計名	歳入予算額	収入済額	収入割合	歳出予算額	支出済額	支出割合	
住宅資金貸付事業	18,360,000	16,453,731	89.6%	18,360,000	18,335,932	99.9%	
国民健康保険	3,388,500,000	2,903,396,915	85.7%	3,388,500,000	3,263,335,057	96.3%	
老人保健	4,267,448,000	3,576,601,306	83.8%	4,267,448,000	4,081,247,166	95.6%	
簡易水道事業	36,100,000	13,931,995	38.6%	36,100,000	29,625,889	82.1%	
と畜場	3,600,000	661,693	18.4%	3,600,000	3,501,170	97.3%	
宅地開発事業	44,500,000	35,119,941	78.9%	44,500,000	20,071,716	45.1%	
休日診療所	6,400,000	5,000,000	78.1%	6,400,000	5,909,049	92.3%	
下水道事業	1,697,900,000	631,152,358	37.2%	1,697,900,000	1,540,062,828	90.7%	
訪問看護事業	59,100,000	54,608,576	92.4%	59,100,000	36,252,361	61.3%	
介護保険	2,991,456,000	2,343,697,617	78.3%	2,991,456,000	2,853,109,069	95.4%	
財産区	10,000,000	5,439,145	54.4%	10,000,000	6,992,177	69.9%	
水道事業	収益的	788,573,000	767,939,143	97.4%	760,767,000	350,910,911	46.1%
	資本的	385,767,000	384,330,658	99.6%	828,333,000	596,664,358	72.0%
工業用水道事業	収益的	4,046,000	4,496,411	111.1%	5,059,000	1,387,714	27.4%
	資本的	0	0	0.0%	1,155,000	1,039,500	90.0%
農業共済事業	110,696,000	97,207,387	87.8%	110,696,000	96,765,997	87.4%	

## 2 基金の状況

(単位:円)

会計区分	基金名	3月末残高
一般	財政調整基金	4,359,678,110
	減債基金	44,782,233
	その他特定目的基金	4,425,363,659
	土地開発基金	417,407,454
国保	財政調整基金	579,347,939
下水	下水道減債基金	531,233,965
	農業集落排水施設維持基金	112,070,502
	下水道施設維持基金	155,126,901
介護	介護保険給付費準備基金	104,289,829
財産区	生野財産区基金	135,296,115
合計		10,864,596,707

## 3 地方債の状況

(単位:円)

会計名	3月末残高	
一般会計	32,825,929,797	
特別会計	住宅資金貸付事業	43,359,439
	簡易水道事業	305,996,135
	宅地開発事業	69,583,645
	下水道事業	11,559,817,476
水道事業会計	4,493,800,384	
合計	49,298,486,876	

## 4 一時借入金状況(平成20年3月31日現在)

(単位:円)

会計名	限度額	一時借入金残高
一般会計	3,000,000,000	2,000,000,000
国民健康保険	200,000,000	0
水道事業	100,000,000	0

■問い合わせ 市役所財務課 ☎ 672 - 6117



## 近畿地方最大級の円墳の姿、蘇る

市教育委員会が平成17年度から21年度の期間で実施している国史跡茶すり山古墳の保存整備事業が進んでいます。

現在、埋葬施設の整備（復元レプリカと陶板による平面表示）や葺石の一部公開（露出展示）、古墳頂上と墳丘平坦部の埴輪復元レプリカの整備が完了しています。今後は、古墳本体のほか、周辺の公園整備やガイダンス施設、駐車場などの整備を実施する予定にしています。

公園等の正式な公開は、整備事業が終了する平成21年度以降の予定です。



古墳本体のほとんどの部分で整備が完了していることから、一般の見学も可能（専用駐車場なし）。ただし、一般見学できる期間は平成20年度の保存整備工事が始まるまで（概ね7月末日）です。

## 交通事故防止を訴える

4月6日から15日までの10日間、春の全国交通安全運動が実施されました。

その一環として、市交通安全対策協議会は4月6日、市内2か所で「春の全国交通安全運動キャンペーン」を行いました。

関係者らは、交通安全グッズと安全運転を呼び掛けるチラシを手渡ししながら、「安全運転をお願いします。」とドライバーに声をかけていました。



啓発グッズなどを配り、交通安全を呼び掛けました。（生野町口銀谷）

## 我がまち朝来 再発見

第6回

伊能忠敬朝来を測る①  
～測量隊が残した測量ポイント～  
有形文化財・石造物（和田山上町に残る道標）

和田山上町の和田山町商会館南側（地藏堂裏）に道標があります。なんの変哲もない道標ですが、実は、伊能忠敬と非常に関係のあるものなのです。

伊能忠敬は、日本ではじめて統一した縮尺の日本地図をつくった人物です。

また、彼の用いた測量技術は非常に精度の高いもので、現在の測量技術の基礎を築き



伊能忠敬の銅像（東京深川、富岡八幡宮）



和田山上町に残る道標（中央部）

ました。49歳で隠居し、翌年江戸に出て暦学と天文学を勉強。55歳になってから17年に及ぶ歳月をかけて日本国内を歩いて測量しました。測量のために歩いた日数は3千7百53日、距離は4万3千7百7キにも及びます。

伊能忠敬が測量のためにたどった足跡は、『測量日記』や『伊能大図』で明らかになっていますが、この但馬にも二度来ています。朝来市には二度目の文化11年（1814）、姫路城下から二班に分かれて但馬の内陸部を測量した時に来ています。伊能忠敬



## 市民と行政の協働のまちづくりを目指して

市は3月22日、あさごさきよりホールで「市民フォーラム（協働のまちづくりフォーラム2008）」を開催しました。

フォーラムでは、四日市大学教授・岩崎恭典さんの「協働のまちづくりで、元気なまちに！」と題した基調講演と第2次分権型社会システム検討懇話会の検討報告に続いて、市民団体など5人のパネリストによるパネルディスカッションを開催。岡山県和気町のまちづくり活動の先進事例や市民活動の取組などが紹介さ

れ、朝来市の協働によるまちづくりを進めていくために熱心に話し合いました。



パネルディスカッションでは、活動の取組や課題を話し合いました。

## 防火・防災の決意新たに

市消防団は4月13日、和田山ジュピターホールで朝来市消防大会を開催しました。

式では、金田団長が「複雑多様化する災害に的確に対応できるよう知識と技術の研さんに努め、安心安全な朝来市づくりを力をつくしてほしい」と団員に訓示しました。その後、新入団員の任命や消防活動などに功績のあった団員や家族に表彰状や感謝状などを伝達。さらに会場を円山川東河橋下流に移し、20分団が一斉放水を行いました。



34人の新入団員を代表して和田山支団第2分団の日下部和昭さんが「何事にも恐れず、忠実に消防団の任務を遂行します」と宣誓しました。

を隊長とする本隊は加西郡、多可郡、氷上郡を測りながら遠坂峠を越えて山東から和田山に入りました。

一方、忠敬の補佐として活躍した永井甚左衛門を隊長とする支隊は福崎、栗賀、猪篠から生野に入り、山口から新井、竹田を経て和田山に至り、伊能本隊と合流しました。この時つなげた測量ポイントが、冒頭に紹介した和田山上町の道標なのです。この道標には「右 はりま、左 いせ」と刻まれており、播但道と山陰道の分岐点であったことが分かります。

注1 『測量日記』：伊能忠敬が測量の期間中、一日も欠か

さず書き記した。日記は、日付から始まり、その日の天候や出発時間、測量をした場所の地名、休憩、宿となった家、来訪者の名前など細かく書かれていて、伊能忠敬の足取りを知ることができます。

注2 『伊能大図』：伊能図には、大きく小図、中図、大図の3種類あります。大図は縮尺が最も大きなもので、2百14枚で日本全土を描き表しています。2001年にアメリカ力議会図書館で写本が2百14枚中2百7枚発見され、大きな話題となりました。地図には測線が朱書きされ、測量で歩いたルートを知ることができます。

※『伊能大図』（但馬関係の写しと『測量日記』は、豊岡市日高町の但馬国府・国分寺館で見ることができます。



「国土地理院蔵 伊能大図」朝来市分抜粋 彩色図 (米国)



# まちのわだい

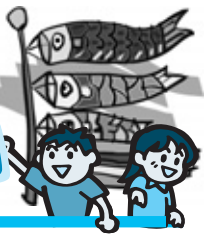

教室では、緊張した面持ちで担任の先生の言うことに元気に答えていました。

新年度を迎えた4月上旬、市内の保育所や幼稚園、小・中学校で入園・入学式が行われました。与布土小学校では4月9日、体育館で入学式を開催。12人の新1年生が在校生や保護者、先生に見守られる中、担任の先生に名前を読み上げられると、大きな声で「はい」と返事をしていました。

今年度は、市内で保育園児6百34人、幼稚園児4百6人、小学生2百95人、中学生3百34人が新しいスタートをきりました。

## 楽しい行事が盛りだくさん

## 地元の魅力を見つめ直して

糸井地域自治協議会の「糸井見知隊」は4月5日、「糸井を見て知る会」を開催しました。同協議会は、今年の2月に設立。今年度から各部会で具体的な事業計画を立て、活動を展開していく上で、まずは糸井の魅力や課題を見て知っておくことが不可欠と、4部会で「糸井見知隊」を結成。地域開発部会を中心に、今回のイベントの準備を進めてきました。

当日は、部会員や協議会関係者など28人が参加。和田山郷土



落下日時がはっきりしているもの・化学分析して世界に発表されたものでは日本第1号。落下地点には、当時のようすを記した石碑が立っています。

歴史館や竹ノ内の隕石落下地点、糸井溪谷などを巡りました。



全力でトロッコを引く参加者

## 生野銀山に力自慢が集合

生野銀山へいくろう祭が、4月13日、史跡生野銀山で開催され、多くの屋台が並ぶ中、多彩なイベントが行われました。

中でも、恒例の「全日本トロッコ力自慢選手権大会」では、79人の力自慢が小学生、一般女性、一般男性の3部門に別れ、傾斜約10度のレール上で30秒の間、どこまで引けるかを競いました。

参加者は大勢の観客の声援を受け、歯を食いしばりながら懸命にロープを手繰り寄せました。

## 芸術の森でアートイベント開催

あさご芸術の森美術館は3月30・31日の両日、チャイルドアートキャンプを開催しました。これは、市内の小学生を対象に、大阪市などの美術館で芸術を鑑賞したり、芸術の森にあるアトリエ村に泊り込んで作品を作ったりして芸術に親しんでもらおうと毎年行っているもので、今回は5人が参加。2日目に挑戦したテピング石膏を使った立体造形作りでは、子どもたちは思い思いの作品を仕上げ、アート作りを楽しんでいました。



慣れない針金細工やテピング石膏の材料に四苦八苦しながらも楽しみながら作品を完成させていました。



皆さんの周りの身近な出来事や話題をお知らせください。

市役所秘書広報課 ☎ 672-6111



懐かしのヒット曲や童謡などを軽快に披露する「ハーモニカグループあおぞら」のメンバー

街角に響く懐かしの音

和田山町内の愛好者でつくる「ハーモニカサークルあおぞら」は4月13日、JR和田山駅前前の交流施設「とまり木サロンわだやま」で演奏会を開催しました。同サークルは、3年前に公民館のハーモニカ講座の受講生を中心に結成。以来、老人ホームなどを慰問し、ハーモニカを通じた音楽交流を続けています。演奏会では、「青い山脈」や「赤い靴」など16曲を披露。集まった聴衆もハーモニカに合わせて歌を口ずさんでいました。

4月上旬から中旬にかけて、市内各所で桜が満開となり、花見を楽しむ人たちがでにぎわいを見せました。  
3月30日に山開きが行われた立雲峡では、多くの観光客が来山。満開の桜の花を眺めながら散歩したり、弁当を広げたりして、のどかな春の一日を過ごしていました。また、ムーセ旧居前の神子畑川沿いや山東町早田の大同寺の境内では桜の木がライトアップされ、華やかな春の夜を演出していました。



満開に咲く桜（立雲峡）

花のシーズン到来

東京から朝来市を応援

第2回東京あさご会開催

「東京あさご会」は2月17日、東京都台東区の上野精養軒で、第2回総会を開催しました。同会は、平成18年8月、朝来市出身者を中心に設立。その後、会合を重ねてきました。今回の総会では、朝来市出身者や関係者を会員とすることのほか、元最高裁判事の千種秀夫さん（和田山町出身）を会長とすることなどを決めました。同会は、今後も会員相互



総会には約110人が参加

の親睦を図り、郷土朝来市の発展に貢献できるような活動していくことにしています。

偕和倶楽部栃原グループは、3月30日、旧栃原小学校木造校舎の大掃除と工作体験イベント「栃原はええなあ春休み」を行いました。旧栃原小学校は、平成17年3月に百32年の歴史に幕を下ろしましたが、今も残る木造校舎では同グループを中心に毎年イベントが開催され、地域に親しまれてきました。当日は、栃原地域内外から約70人が参加。掃除の後にはたこや紙プーメラン作りを楽しみました。



木造校舎を大掃除。廊下ではぞうきんがけの競争も。

思い出の詰まった校舎をきれいに

た。また、昼食には「すいとん」が振る舞われ、参加者は懐かしい味に舌鼓を打っていました。

情報掲示板

道の駅「但馬のまほろば」

産直の会

「朝市」

日時：5月25日(日) 8:30～12:00  
 場所：道の駅「但馬のまほろば」 ☎ 676 - 5121

一般道からも利用できます！

採れたて新鮮野菜、  
 味噌や佃煮・漬物  
 などが満載!!

市役所本庁 ☎ 672 - 3301  
 生野支所 ☎ 679 - 2240  
 山東支所 ☎ 676 - 2080  
 朝来支所 ☎ 677 - 1165

▽予約・問い合わせ先  
 市役所本庁  
 生野支所  
 山東支所  
 朝来支所

女性が抱えるさまざま  
 な悩みや不安、問題  
 などの解決を図り、女  
 性が主体的かつ積極的  
 に暮らせるようサポー  
 トするため、6月から  
 毎月1回(第2水曜日  
 (休日の場合は第1水  
 曜日)13時～16時)女性  
 問題相談日を開設しま  
 す。

女性問題相談日の開設

お知らせ



▽初回相談日 6月11日(水)13時～16時(予約制)  
 場所 市防災センター(前ケープルテレビ和田山局舎)  
 経験豊かな女性のカウンセラーが相談に応じます。秘密は厳守されますので気軽に越してください。  
 なお、相談は予約制のため、電話で事前予約をお願いします。

朝来市中小企業融資制度

市は、商工業経営の振興を図るため、市内商工業者に運転資金・設備資金の融資制度を設けています。  
 市役所商工観光課 ☎ 672-16122

平成21年朝来市成人式

市役所人権推進共同  
 参画課 ☎ 672-16122  
 日時 平成21年1月11日(日)13時開式  
 場所 和田山ジュピターホール  
 対象者 昭和63年4月2日から平成元年4月1日生まれの人  
 問い合わせ先 市役所人権推進共同参画課

但馬地区金融アドバイザーを設置  
 中小企業金融の現場で経験を積んだ金融アドバイザーが、金融の課題などについて、無料で相談をお受けします。資金繰り等の金融相談や融資制度の紹介なども行いますので、ご利用ください。

但馬地区金融アドバイザー  
 市役所商工観光課 ☎ 677-11190  
 朝来町商工会 ☎ 676-12405  
 山東町商工会 ☎ 672-12362  
 和田山町商工会 ☎ 679-12233  
 生野町商工会 ☎ 672-14003

▽取扱金融機関 但馬銀行・みなと銀行・但馬信用金庫・兵庫県信用組合の朝来市内の各支店  
 申請方法 申込書に必要事項を記入の上、商工会を経由して取扱金融機関にお申し込みください。申込書は取扱金融機関と各町商工会にありませぬ。  
 問い合わせ先 市役所商工観光課 ☎ 672-14003

▽お問い合わせ先 市役所商工観光課 ☎ 672-14003

▽開催日 毎週木曜日  
 相談時間 9時～17時10分(昼休憩1時間あり)  
 開催場所 市役所南庁舎  
 金融アドバイザー 兵庫県信用保証協会 黒田豊彦さん  
 相談方法 開催日時に開催場所へお越しください。  
 問い合わせ先 兵庫県信用保証協会 ☎ 0120-537-001

第23回 国保のひろば

《国民健康保険高齢受給者証の一部負担金の割合表示》

国民健康保険高齢受給者証は4月1日で更新されています。先に、「高齢者医療制度の見直しのお知らせ」として、負担割合の引き上げが1年間凍結されたことのお知らせしましたが、新受給者証に記載している一部負担金の割合の表示が【2割(平成20年7月31日までは1割)】となっています。(※現役並み所得者=3割負担の人は除く)

これは、高齢受給者証が、毎年8月1日に所得状況を確認の上負担区分を判定し、一斉更新されるためです。そのため、受給者証自体の有効期限である「7月31日までは…」と表示されています。一斉更新の際、負担区分が変わらなければ「平成21年3月31日までは1割」の表示に変わります。

■問い合わせ 市役所市民課 ☎ 672 - 6120

補助制度の終了  
 市が行ってきた「住宅用太陽光発電システム設置費補助制度」と「生ごみ処理機購入補助制度」は3月で終了しました。補助制度はなくなりませんが、今後とも環境に配慮した循環型社会への取組にご理解、ご協力をお願いします。  
 問い合わせ先 市役所生活環境課



## 「簡易耐震診断推進事業」を実施しています

県では震災の教訓を踏まえ、わが家の安全性を確認することで、耐震化が図れるよう「簡易耐震診断推進事業」を実施しています。

この制度は、耐震診断を希望する住宅所有者の求めに応じて、県内の市役所、町役場が「簡易耐震診断員（建築士）」を派遣して簡易耐震診断を行い、その結果を住宅所有者に報告するものです。

また、平成12～14年度に実施した「わが家の耐震診断推進事業」とこの事業で耐震性が劣ると診断された場合で、一定の条件を満たせば、県が実施している「わが家の耐震改修促進事業」で耐震改修計画策定費、耐震改修工事費の一部に助成を受けることができます。



- 対象** 昭和56年5月31日以前に着工した住宅（平成12～14年度に実施した「わが家の耐震診断推進事業」を受けた住宅は対象になりません。）
- 診断手数料** 1棟当たり3,000円（木造戸建住宅の場合。建物の構造等によって異なります。）
- 申込方法** 市役所都市開発課に備え付けている簡易耐震診断員名簿に登録されている診断員の内諾を受け、都市開発課へお申し込みください。

- 問い合わせ**
- ◇「簡易耐震診断推進事業」について  
市役所都市開発課 ☎ 672 - 6127
  - ◇「わが家の耐震改修促進事業」及び制度全般について  
兵庫県県土整備部建築指導課防災耐震係  
☎ 078 - 341 - 7711（内線 5868）

- ▽ 募集受付期間 4月21日（月）～5月23日（金）
- ▽ 説明会 5月8日（木）
- ▽ 申込・問い合わせ先 兵庫県民局県民運動課内（但馬県民局県民運動課内）☎ 0796 - 26 - 3647
- ② 広域活動枠事業：1件当たり10～100万円
- ① 地域活動枠事業：1件当たり10～50万円
- ▽ 助成金額
- ▽ 対象団体 但馬地域を活動基盤としている地域団体

### 火災・救急の状況（3月中）朝来市消防本部

区分	火災					累計	救急					累計
	建物	林野	車両	その他	合計		交通事故	一警傷	急病	その他	合計	
概数	1	0	0	1	2	3	12	19	60	10	101	337

### 交通事故の状況（3月中）朝来警察署

区分	人身事故	死者（人）				傷者（人）				物損事故
		子ども	高齢者	その他	合計	子ども	高齢者	その他	合計	
市内（累計）	13（47）	0（0）	0（1）	0（0）	0（1）	1（3）	3（8）	12（53）	16（64）	111（421）

子ども = 15歳以下 高齢者 = 65歳以上

## 児童福祉週間 5月5日～11日

### 「つたわるよめとめをあわせてはなしたら」

社会福祉課

**募集**

☎ 672 - 6121

**いずみ会リーダー養成講座受講生**

バランスのとれた食事は健康の基本です。食生活改善を中心に生涯を通じた健康づくりについて楽しく学ぶ講座を開催します。誰でも参加できます。

▽ 日程 6月～3月の期間に11回開催予定

※開講日 6月10日（火）（毎月第4火曜日9時30分。開催週は変更する場合あり）

▽ 場所 県和田山健康福祉事務所

▽ 内容 栄養・運動等の健康づくりについての講話と実習

※講座修了者には県知事から修了証書が交付されます。

▽ 受講料 無料（実習材料費・テキスト代等実費）

▽ 申込締切 5月23日（金）

**青い鳥学級生・ボランティア**

市青い鳥学級は、視覚障害をお持ちの皆さんがボランティアと共に、仲間づくりや生きがいを見つけようとする交流の学級です。多くの人たちと一緒に楽しい時を過ごしませんか？受付は随時行っています。

▽ 申込・問い合わせ先 県和田山健康福祉事務所健康増進課  
☎ 672 - 6870  
市役所健康課  
☎ 672 - 5269

**但馬地域づくり活動 応援助成事業**

地域団体の活性化や魅力ある地域づくりに向けて住民や地域団体が連携を図りながら主体的に取り組む活動に対し、経費の一部を助成します。

▽ 問い合わせ先 市教育委員会社会教育課  
☎ 677 - 2116

### 犯罪発生状況（3月末累計）朝来警察署

手口	街頭犯罪				侵入盗				その他										
	路上強盗	強制的わいせつ	ひったくり	車上ねらい	自動販売機あらし	部品盗	器物損壊	自動車盗	オートバイ盗	自転車盗	空き巣ねらい	忍び込み	金庫破り	事務所あらし	出店あらし	詐欺	傷害	暴行	万引き
件数	0	0	0	5	1	1	4	1	0	3	11	0	1	0	0	1	1	1	9

※累計は平成20年の合計

市役所本庁 ☎ 672 - 3301  
 生野支所 ☎ 679 - 2240  
 山東支所 ☎ 676 - 2080  
 朝来支所 ☎ 677 - 1165

## 自動車税の納期限は6月2日(月)です。

納税はお近くの銀行・農協などの金融機関、郵便局、コンビニエンスストア又は県税事務所で。

但馬県民局和田山県税事務所 ☎ 672 - 6861



### 介護保険事業計画等 策定委員会

市は、第4期(平成21年度から23年度まで)の介護保険事業計画を策定するため、朝来市介護保険事業計画等策定委員会を設置します。この委員会に、市民の皆さんの意見や提案を反映させるため、委員を募集します。

### ▽応募資格・募集人数

次の要件のすべてに該当し、市政に積極的に協力する意思がある人

### 被保険者の代表

- ① 市内に住所があり、4月1日現在で40歳以上の人
  - ② 市民の視点から客観的で公平に審議ができる人
  - ③ 国家公務員、地方公務員又は他の各種委員会等の委員を兼ねていない人
  - ・募集人数：3人
- 介護保険サービス事業者  
 ① 市内の介護保険事業所で勤務している人  
 ② 市民の視点から客観的で公平に審議ができる人

### 校長先生と教頭先生の異動 (4月1日付け)

#### 転入・昇進・転任

- ※( )は異動前の学校
- 《梁瀬小学校》 皆木正子校長(豊岡市立中筋小学校教頭)
  - 《梁瀬中学校》 田路彰三校長(豊岡市立日高東中学校教頭)
  - 《和田山中学校》 森田 宏校長(和田山中学校教頭)
  - 前田由記夫教頭(豊岡市立福住小学校教頭)
  - 《枚田小学校》 三木芳喜教頭(大蔵小学校教頭)
  - 《大蔵小学校》 成田健一教頭(竹田小学校教頭)
  - 《竹田小学校》

#### ③他の各種委員会等の委員を兼ねていない人

- ・募集人数：2人
- ▽委員の任期 1年間(今回委嘱する委員の任期は、平成21年3月末まで)
- ▽仕事の内容 会議へ出席し、介護保険事業に係る保険給付の円滑な実施に関する検討を行います。会議は6回程度開催す

#### 転出

- ※( )は異動先の学校
- 政次敏博教頭(養父市立広谷小学校教諭)
  - 《朝来中学校》 小田敏朗教頭(豊岡市立但東中学校教諭)
  - 《梁瀬小学校》 中島浩校長(豊岡市立府中小学校)
  - 《朝来中学校》 中野和重教頭(養父市立大屋中学校校長)
  - 退職  
 《和田山中学校》 藤原嘉信校長  
 《梁瀬中学校》 松上春義校長  
 《枚田小学校》 田中直樹教頭

#### ▽委員報酬 市の規定による額を支払います。

- ▽応募方法 応募用紙に住所・氏名等の必要事項をご記入の上、郵送又は電子メール、持参のいずれかの方法で提出してください。
- ▽選考方法 書類選考とし、選考結果は応募者全員に郵送で通知します。

### 第8回和田山ジュピターホール アマチュアミュージックフェスティバル

■公演日 7月13日(日) ■開演 13:30  
 ■料金 500円(当日割増なし)  
**《全席自由》**

※友の会会員は100円OFF (2枚まで)

□前売券発売開始日 5月14日(水)



アマチュアミュージックフェスティバル

### 黒沼ユリ子の『夕鶴物語』 ~森はな生誕100周年記念~

■公演日 9月3日(水) **《全席指定》**  
 ■開演 18:30

■料金	大人	高校生以下
S席	3,000円	1,500円
A席	2,000円	1,000円



黒沼ユリ子さん

□前売券発売開始日  
 友の会 5月29日(木)  
 一般 6月3日(火)

(当日は各300円増)

※友の会会員は各200円OFF(2枚まで)

■問い合わせ 和田山ジュピターホール ☎ 672 - 1000  
 休館=月曜日(月曜日が祝日の場合その翌日)

### あさご芸術の森美術館

#### 松田一戯・京子展

- 期日 6月1日(日)~7月13日(日)
- 場所 美術館2階展示室
- 内容 但馬の木彫作家松田一戯さん京子さん夫妻の作品を展示します。
- 入館料 大人500円/大学・高校生300円/小・中学生200円

■問い合わせ あさご芸術の森美術館 ☎670-4111  
 休館=水曜日及び祝日の翌日(水曜日が祝日の場合はその翌日)

### ヒメハナ公園展示会

#### 竹紙・竹筆の世界(~竹の紙竹の筆三味~)

- 期間 5月14日(水)~25日(日)
- 出展者 田崎博和氏(宍粟市)

■問い合わせ ヒメハナ公園事務所 ☎ 676 - 4587  
 休館=月曜日(月曜日が祝日の場合開館)

ホール・美術館等の催し



## 人間ドック検診料金の一部を助成しています

市(国保)では、加入者の皆さんを対象に、人間ドックの費用を一部助成しています。

**助成対象者** 市(国保)が実施する、特定健診を受診しない30歳以上の市国保加入者(特定健診との重複受診は補助対象外)

**助成金額** 10,000円

**人間ドックの予約** 各自で下記の指定病院に予約してください。

**助成金申請手続き** 人間ドック予約後、受診日までに申請手続きを行い、「人間ドック利用助成券」の交付を受けてください。申請手続きは、市役所市民課又は各支所地域振興課でできます。

### 助成対象者

- ①人間ドック助成金交付申請書は市役所市民課又は各支所地域振興課にあります。
- ②申請を受け、「人間ドック利用助成券」を交付しますので、人間ドック当日に国民健康保険証と利用助成券を病院受付に必ず提出してください。提出がないと、助成が受けられないことがあります。
- ③病院の人間ドックのコースによっては、利用助成券が使用できず、後日に申請者への直接支払いとなる場合があります。
- ④この制度を利用されると、病院から市へ受診結果が報告されることをご了解ください。
- ⑤人間ドック料金や検査内容は、病院によって異なりますので病院にお尋ねください。

### 指定病院

病院名	電話番号	検診料金(参考)	病院名	電話番号	検診料金(参考)
公立豊岡病院	0796-22-6111	40,500円	公立八鹿病院	079-662-5555	31,500円
日高医療センター	0796-42-1611	36,750円	公立神崎総合病院	0790-32-1331	38,850円

※乳がん・子宮がん検診等オプション検査については、各病院にお尋ねください。

### ■申請手続き及び問い合わせ先

市役所市民課 ☎ 672 - 6120 (直通)  
 生野支所地域振興課 679 - 5801 (直通)  
 山東支所地域振興課 676 - 2080 (代表)  
 朝来支所地域振興課 677 - 1165 (代表)

## 5月の税

固定資産税 1期

納期 6月2日(月)まで

知し  
集  
期  
間  
5  
月  
7  
日  
送  
の  
場  
合  
は  
、  
当  
日  
消  
印  
有  
効  
▽  
応  
募  
・  
問  
い  
合  
わ  
せ  
先  
市  
役  
所  
高  
年  
福  
祉  
課  
▽  
電  
子  
メ  
ー  
ル  
kounu  
n@city.asago.hyogo

### 古代あさご館企画展

発掘調査速報展  
-平成19年度の調査から-

開催期間：4月26日(土)～7月21日(月)

展示内容：池田古墳など市内の4遺跡の発掘調査で出土した遺物を展示。調査の概要や確認された遺構の状況などの説明を行います。

展示解説：4月29日(火)、5月18日(日)、6月15日(日)いずれも14時～(30分程度)

講師：埋蔵文化財センター職員  
定員：20人(申込み不要)

問い合わせ：古代あさご館  
☎ 670 - 7330

## M 生野メインホール

### メインホールシネマ『母べえ』

- 公演日 5月18日(日) 《全席自由》
- 開演 ①11:00/②15:00/③18:30
- 料金 大人800円/小・中高生500円(当日は各200円増)

山田洋二監督。吉永小百合主演の昭和初期を舞台とした感動の家族ドラマ。

### 神尾真由子ヴァイオリン・リサイタル

- 公演日 6月11日(水)
- 開演 18:30 《全席指定》
- 料金 大人2,500円  
高校生以下1,000円(当日は各200円増)

神尾真由子さん



■問い合わせ 生野メインホール ☎ 679 - 4500  
休館=月曜日

## Jupiter 和田山ジュピターホール

### 中村美律子コンサート

2回公演

- 公演日 5月17日(土)
- 開演 昼の部14:30/夜の部18:30
- 料金 S席:6,500円/A席:6,000円  
/B席:5,000円(当日は各300円増)  
※友の会会員は各300円OFF(2枚まで)  
《全席指定》 \*前売券好評発売中\*



中村美律子さん

### 劇団銀河鉄道のぬいぐるみミュージカル『ピノキオ』

2回公演

- 公演日 6月14日(土)
- 開演 朝の部10:30/昼の部14:00
- 料金 大人:1,500円/中学生以下:1,000円(当日は各300円増)  
※友の会会員は各100円OFF(2枚まで)《全席指定》  
□前売券好評発売中



## 国民年金の任意加入の保険料の納付は、口座振替が原則となりました

60歳までの間に保険料の納め忘れや免除を受けた期間がある人や、60歳になるまでの間に年金を受けるために必要な期間(保険料を納めた期間と保険料を免除された期間を合わせて原則として25年以上)を満たしていない人も、申出により国民年金に任意加入することができます。

任意加入する場合(海外居住による場合を除く。)の国民年金保険料の納付方法は、4月1日からは口座振替による納付が原則となりました。

**手続方法の変更点** 資格取得申出書を提出してもらう際、「口座振替申出書」又は「口座振替によらない事由該当申出書」のいずれかを提出していただきます。(「口座振替申出書」及び「事由該当申出書」は豊岡社会保険事務所及び市民課又は各支所地域振興課の国民年金担当窓口にあります。)

### 注意事項

**1** 以下のような場合は、「事由該当申出書」を提出し、納付書で納付していただきます。

- ① 預金口座及び貯金口座がない場合
- ② 資格喪失するまでの期間の保険料をまとめて前納する場合
- ③ 預金口座又は貯金口座があっても、保険料の口座振替納付に対応していない場合

**2** 任意加入の資格取得日は、資格取得申出日となりますが、同時に提出していただく「口座振替申出書」又は「事由該当申出書」を後日提出される場合は、その提出日が資格取得日となります。

**3** 任意加入期間が複数年にまたがる場合で、初年度分から前納を希望されるときは、資格取得申出書と同時に口座振替申出書を提出した上で、初年度分は納付書による前納とし、その後の資格喪失までの期間の保険料は口座振替による納付となります。

**4** クレジットカードによる納付は、口座振替によらない事由に該当しません。

**5** 口座振替申出書の金融機関の確認印は任意加入申込時に押印が無くてもかまいません。  
※社会保険事務所から金融機関へ確認します。

**6** 口座振替手続きの事務手続上の都合により、任意加入取得月の保険料は納付書により納付していただく場合があります。

**7** 口座振替申出書には、預金(貯金)口座の金融機関名・口座番号・口座名義人等のほか、金融機関の届出印の押印が必要となります。任意加入の手続きには、預金(貯金)通帳及び金融機関の届出印を持参してください。



■問い合わせ 豊岡社会保険事務所 ☎ 0796 - 22 - 3196 / 市役所市民課 ☎ 672 - 6120

### ～地域の多彩な「才」が、新しい地域を「創造」する～ 地才地創シンポジウム I N但馬

**日時** 6月7日(土)13時30分～(開場13:00)  
**会場** 養父市立ピバホール(養父市広谷250 養父公民館内)  
**定員** 300人(入場無料)

■問い合わせ 但馬県民局企画調整課 ☎ 0796 - 26 - 3611

### LD・ADHD・アスペルガー障害の 幼児・児童・生徒へのかかわり方

**日時** 5月31日(土)13時30～(受付12時30分～)  
**場所** 和田山ジュピターホール  
**定員** 800人(入場無料)

■問い合わせ 和田山ロータリークラブ ☎(兼FAX)672 - 5435



# 朝来市国民健康保険 特定健康診査等実施計画を策定しました

医療制度の改正に伴い、30歳以上の国民健康保険被保険者等を対象に生活習慣病予防に着眼した特定健康診査・特定保健指導を行います。このため、市では、その実施方法や目標とする実施率などを定めた「特定健康診査等実施計画」を策定しましたので、その概要をお知らせします。

○**目標値の設定** 特定健康診査等の実施及び成果に係る目標を設定し、達成に向けた取組を強化します。

[ 目標値 ]

	平成 20 年度	平成 21 年度	平成 22 年度	平成 23 年度	平成 24 年度
健診実施率	30%	40%	50%	60%	65%
指導実施率	30%	25%	30%	40%	45%
メタボ減少率	—	—	—	—	10%



## ○特定健康診査等の実施方法等

[ 特定健康診査 ]

時 期	5月～11月(17日間)
方 法	検診車地区巡回(11会場)による集団検診
健診機関	兵庫県厚生農業共同組合連合会
実施項目	基本的な健診の項目
	質問票(服薬歴・喫煙歴等)、身体計測(身長・体重・BMI・腹囲)、理学的検査(診察)、血圧測定、血中脂質検査(中性脂肪・HDL コレステロール・LDL コレステロール)、血糖検査(空腹時血糖・HbA 1c)、肝機能検査(GOT・GPT・γ-GTP)、尿検査(尿糖・尿たん白)、貧血検査(赤血球数・血色素量・ヘマクリット値)
	詳細な健診の項目(医師の判断による追加項目)
	心電図検査(65歳以上は全員実施)、眼底検査
自己負担	70歳未満 1,500円 / 70歳以上 500円

[ 特定保健指導 ]

《**積極的支援**》 特定健診の結果、生活習慣の改善が必要な人で、専門職による継続的できめ細やかな支援が必要な人に対し、3か月以上継続して支援し、終了後あるいは6か月後に改善状況を確認します。

《**動機付け支援**》 特定健診の結果、生活習慣の改善が必要と判断された人で、生活習慣を変えるに当たり、意思決定の支援が必要な人に対し、行動計画を作り、6か月後に改善状況を確認します。

《**指導内容等**》 面接・集団指導・個別指導を通じて、生活習慣の改善及びメタボの解消を目指します。(自己負担：積極的支援 1,500円・動機付け支援 500円)

○**受診券の発行** 特定健診を受診する際には、医療保険者が発行する受診券が必要です。

国民健康保険及び後期高齢者医療の対象者で、健診申込者には、市から受診券を発行しますので、受診の際には、保険証と一緒に受診券を持参してください。

※特定健康診査等実施計画の詳細は朝来市ホームページに掲載していますので、ご覧ください。

■問い合わせ 市役所市民課 ☎ 672 - 6120

## わだやま合唱団 結成 30 周年記念演奏会「2008・初夏のコンサート」

日時 6月7日(土)19時～ 会場 和田山ジュピターホール

童謡や唱歌、日本民謡を優雅な女声合唱や本格的な混声合唱で歌う楽しい演奏会を開催します。夏の夜のひとときをお楽しみください。

■問い合わせ わだやま合唱団団長 森本正夫 ☎ 672 - 2290

## 献血にご協力を！

平成19年度はたくさんの皆さんに献血にご協力いただきありがとうございました。(平成19年度の市内献血者数：933人) 人間の生命を維持するために欠くことのできない血液はまだ人工的に造ることができません。さらに、生きた細胞である血液は長い期間保存することもできません。輸血に必要な血液をいつでも十分に確保しておくためには、絶えず皆さんの献血が必要となります。

今年度は下記日程で、献血を予定していますので、ご理解とご協力をお願いします。

### 献血の日程

日程	実施場所	時間
5 /19(月)	竹田地区市民会館	10:00～11:00 / 12:30～15:00
5 /27(火)	生野保健センター	10:00～11:00 / 12:30～15:00

### 6月以降の献血予定

日程	実施場所	日程	実施場所
6 / 6 (金)	農業研修センター	11/17(月)	和田山保健センター
6 /17(火)	山東老人福祉センター	1 /19(月)	東河地区市民会館
6 /23(月)	朝来老人福祉保健センター		糸井地区市民会館
8 / 4 (月)	大蔵地区市民会館	1 /21(水)	朝来商工会
9 / 8 (月)	農業研修センター	1 /23(金)	生野保健センター
9 /29(月)	生野保健センター	2 /16(月)	山東老人福祉センター
10/17(金)	朝来老人福祉保健センター	3 / 6 (金)	朝来老人福祉保健センター
10/20(月)	山東老人福祉センター(山東商工会)		

### ◎献血における注意事項

- ・献血手帳、献血カードを持っている人は、必ずご持参ください。(平成18年度10月から、献血カードが導入されました。)
- ・採血者、血液安全のため、献血をお断りする場合がありますが、ご理解をお願いします。
- ・輸血用血液のさらなる安全性の向上を図るため、本人確認を実施しています。献血受付の際に、運転免許証などの提示をお願いする場合がありますが、ご協力をお願いします。

### 採血基準

	200mL 献血	400mL 献血
年齢	16歳～69歳※	18歳～69歳※
体重	男性45kg・女性40kg	男女とも50kg以上
年間総献血量	200mL 献血と400mL 献血を合わせて男性1,200mL以内/女性800mL以内	
献血間隔	男女とも4週間後の同じ曜日から可能	男性は12週間後、女性は16週間後の同じ曜日から可能

### ※400mL献血をお願いします。

輸血は副作用との闘いで、同じ血液型の血液であってもできるだけ少人数の血液で賄うことが望まれます。そのため、一人の献血者からより多くの量を献血し、輸血の安全性と効果を高める400mL献血へのご理解とご協力をお願いします。

■問い合わせ 市役所健康課(和田山保健センター) ☎ 672 - 5269  
兵庫県赤十字血液センター豊岡出張所 ☎ 0796 - 24 - 0268

## こんにちは赤ちゃん事業を始めました

市では、4月から「こんにちは赤ちゃん事業」を実施して、子育ての支援を行います。

地区の民生・児童委員が身近な相談者として、生後4か月までの赤ちゃんがいる家庭を訪問し、育児や産後の生活などの相談をお受けするとともに、子育て情報に関する資料をお渡しします。

【訪問対象者】平成20年4月以降に生まれた児の家庭

【訪問期間】生後2～3か月頃

【訪問スタッフ】民生・児童委員

【費用】無料

【訪問内容】赤ちゃんやお母さんの健康、育児に関する相談/子育てに関する資料の配布

※後日、担当民生・児童委員から訪問についての電話連絡があります。



■問い合わせ 市役所健康課(和田山保健センター) ☎ 672 - 5269

## 5月は「赤十字運動月間」です

赤十字は「人の命と尊厳を守る」ことを目的として、医療事業や献血をはじめ、国内外での地震や台風などによる被災者の救援活動など、幅広い分野で活動を行っています。

赤十字の人道的な活動は、全て皆さんからお寄せいただいた資金を財源として行っています。

赤十字の活動についてご理解いただき、活動資金へのご協力をよろしくお願いいたします。

■問い合わせ 市役所社会福祉課 ☎ 672 - 6123



## 表彰



奉納の様様(踊りの奉納は毎年7月第3日曜日)

### 兵庫県芸術文化協会 ふるさと文化賞

地域社会で永年にわたり伝統文化を守り育ててきた個人や団体に贈られる「ふるさと文化賞」を、山王神社さんがか踊り保存会(寺内区)が受賞しました。

約4百年前から続くくさんざか踊りを継承するため、昭和45年に同保存会を結成。以来、後継者を育成、指導し、伝統芸能の保存に取り組みられています。

地域新聞づくりを提唱、企画し、編集責任者として今日まで継続して発行されています。



鈴木和子さん (東谷区)

バランスの取れた食事指導や生命の貯蓄体操の普及、男性向けの料理教室の開催など地域の健康づくりに幅広く取り組まれています。

毎年開催される枚田岡会館文化祭で永年、実行委員の役員として企画、運営、実施されています。



足立英一さん (桑原区)

### 県こうのとり賞

明るく住みよい地域社会づくりや、参画と協働による地域づくりなどに貢献された個人や団体に贈られる「県こうのとり賞」くすのき賞」を次の皆さんが受賞しました。



円山いずみ会 (円山)

### 県くすのき賞

## 地域包括支援センターの



### ご存知ですか? “在宅介護支援センター”

在宅介護支援センターは、在宅で生活している何らかの支援を必要とする本人やその家族の立場に立って相談を受け、必要な保健・福祉サービスが受けられるように、行政機関、サービス提供機関、居宅介護支援事業所等との連絡調整を行っています。また、サービスの内容や利用方法などの広報や啓発活動に関する情報を提供したり、看護師や介護福祉士などの専門職員が要介護・要支援状態となるおそれのある高齢者やその家族等の相談に応じたりしています。

#### こんな相談に応じています

- ・介護保険の手続きはどうしたらいいの…?
- ・病院から退院が近づいているけど、どのようにし

たらいいの…?

- ・手すりの取り付けや段差の解消をしたいけれど、どのようにしたらいいの…?
  - ・ひとり暮らしの生活が不安になってきた。
- こんな悩みのある人は、お近くの在宅介護支援センターにお気軽にご相談ください。

◎電話、訪問などさまざまな方法で相談に応じます。

#### ●在宅介護支援センター窓口

- ・生野在宅介護支援センター (生野支所内)  
担当: 太田麻梨 ☎ 670 - 5202 (直通)  
☎ 679 - 2240
- ・山東在宅介護支援センター (山東支所内)  
担当: 石田久美 ☎ 676 - 2080
- ・朝来在宅介護支援センター (あさがおホール内)  
担当: 太田まき ☎ 677 - 1901
- ・和田山在宅介護支援センター (地域包括支援センター兼務)  
担当: 夜久美由紀 ☎ 672 - 4004

■問い合わせ先 朝来市地域包括支援センター  
☎ 672 - 4004

## 健康情報テレホンサービス(5月のテーマ)

月曜日	学習障害(LD)とは
火曜日	歯が痛いときの応急手当法
水曜日	「心臓に雑音がある」と言われたら
木曜日	めまいについて
金・土・日	最近の水虫の話題

きゅうなきゅう ようこい

☎ 通話料無料 0120 - 979 - 451

兵庫県保険医協会 URL <http://www.hhk.jp>



**心配ごと相談**

経験豊富な相談員が、あらゆる生活上の相談に応じます。

- とき・ところ** (毎月開催) 13:00~16:00  
 生野保健センター 6月4日(水)  
 市役所南庁舎 5月14日(水)  
 山東老人福祉センター 5月21日(水)  
 朝来老人福祉保健センター 5月28日(水)

**人権相談**

人権問題でお悩みの人、お気軽にご相談ください。

- とき・ところ** (毎月開催) 13:30~15:00  
 生野保健センター 6月11日(水)  
 和田山農業研修センター 6月12日(木)  
 山東老人福祉センター ”  
 朝来老人福祉保健センター ”

**行政相談**

官公庁の仕事についての苦情や意見・要望などをお聞きます。

- とき** 5月19日(月) 13:30~15:00
- ところ** 生野保健センター  
 和田山老人福祉センター  
 山東老人福祉センター  
 朝来老人福祉保健センター

**総合法律センター南たじま相談所**

兵庫県弁護士会の弁護士が法律相談(有料。1回30分、予約制)をお受けします。

- とき** 5月22日(木) 13:00~16:00
- ところ** 和田山老人福祉センター
- 相談料** 5,250円
- 予約** ☎ 078-351-1233

**司法書士による登記・相続・多重債務・消費者問題・成年後見等の無料法律相談会**

相談は無料。電話での予約制です。

- とき・ところ** 13:00~16:00  
 浜坂多目的集會施設 5月10日(土)  
 豊岡市民会館4階中会議 5月17日(土)  
 和田山ジュピターホール1階研修室 6月7日(土)
- 問い合わせ** 兵庫県司法書士会但馬支部  
 司法書士法律相談委員会  
 ☎ 079-676-3368  
 (予約受付時間:平日9:00~17:00)

月日	内容	場所
5/16(金)	1歳6か月児健診	和田山保健センター
5/17(土)	生野グラウンド・ゴルフ大会	八王子グラウンド
5/18(日)	和田山春季ソフトボール大会(地区の部)	筒江農村広場
5/19(月)	献血	竹田地区市民会館
5/20(火)	3か月児・8か月児健診 狂犬病予防集合注射(和田山)	生野保健センター 和田山地域
5/21(水)	離乳食教室 3歳児健診 狂犬病予防集合注射(和田山)	山東老人福祉センター 和田山保健センター 和田山地域
5/22(木)	3か月児健診 狂犬病予防集合注射(和田山)	和田山保健センター 和田山地域
5/23(金)	第9回和田山グラウンド・ゴルフ大会	和田山スポーツ公園グラウンド
5/24(土)		
5/25(日)	クリーン但馬10万人大作戦	生野・山東・朝来地域
5/26(月)		
5/27(火)	献血 ポリオ予防接種	生野保健センター 和田山保健センター
5/28(水)	ポリオ予防接種	和田山保健センター
5/29(木)	ポリオ予防接種	朝来福祉多目的ホール
5/30(金)		
5/31(土)		
6/1(日)	第23回たたらぎダム湖マラソン大会 生野ソフトボール大会 クリーン但馬10万人大作戦	ダム湖周辺 八王子グラウンドほか 和田山地域
6/2(月)		
6/3(火)		
6/4(水)		
6/5(木)	8か月児健診	和田山保健センター
6/6(金)		
6/7(土)		
6/8(日)	朝来市消防団ポンプ操法大会(ポンプ車操法の部)	国道312号チェーン脱着場(羽瀨)
6/9(月)		
6/10(火)		
6/11(水)	3か月児・8か月児健診	朝来福祉多目的ホール
6/12(木)	1歳6か月児・3歳児健診	朝来福祉多目的ホール
6/13(金)	3か月児健診	和田山保健センター
6/14(土)		
6/15(日)	朝来バレーボール大会(春季)	朝来体育館

各種乳幼児健診・予防接種など健康課の母子保健事業は、和田山・山東地区が合同で、生野・朝来地区が合同で実施します。(いずれも該当児には個別通知します)

「春眠暁を覚えず」とは、春の夜が長いこと、眠りが心地よいこと、朝が来たことにも気が付かず、つい寝過ごしてしまっていること。その中でも、朝から環境を整え、入浴、朝食、通勤、学校、仕事、帰宅、入浴、就寝という一連の流れをスムーズにこなすことが、毎日の生活の質を大きく左右する。睡眠不足が続くと、免疫力が低下し、さまざまな病気の原因となる。また、睡眠不足は、集中力や記憶力を低下させ、仕事の効率や学習の成果に影響を与える。睡眠不足は、心臓病、糖尿病、高血圧、肥満、うつ病、認知症、がんなどのリスクを高める。睡眠不足は、肌荒れや髪が抜けやすくなる原因にもなる。睡眠不足は、精神的な疲れやイライラの原因にもなる。睡眠不足は、生活の質を大きく左右する。睡眠不足を解消するためには、睡眠の質を高めることが大切。睡眠の質を高めるためには、睡眠の量を確保し、睡眠の環境を整えることが大切。睡眠の量を確保するためには、睡眠の時間を確保し、睡眠の環境を整えることが大切。睡眠の環境を整えるためには、室温を適切に保ち、暗い環境を整えることが大切。睡眠の環境を整えるためには、室温を適切に保ち、暗い環境を整えることが大切。睡眠の環境を整えるためには、室温を適切に保ち、暗い環境を整えることが大切。

編集後記

