



広報

あ さ ご 朝来

平成 20 年

6 月

2008 June

No.39

人と緑 心ふれあう 交流のまち 朝来市



自慢のお弁当、口いっぱい!

和田山幼稚園の園児 50 人は 5 月 9 日、遠足で和田山中央文化公園を訪れました。

園児らは、公園に到着すると先生の合図で滑り台などの遊具に一目散。元気いっぱい遊んだ後は、お待ちかねのお弁当の時間。友だちどうしが思い思いにシートを広げ、仲良く座ってお気に入りのおかずなどを見せ合いながら、楽しくお昼を食べていました。

今月の主な内容

「忘災」はご法度 災害に備えて、「いざっ」というときのために…	2～9
市政フラッシュ	10～11
我がまち朝来再発見	10～11
まちのわだい	12～14
表彰を受けた方々	15
情報掲示板	16～21
自分たちのまちは自分たちで	23
くらしのカレンダー	24

というときのために…

「災害」はど「法度」!!

ほしちい

はつと

平成16年 台風23号の被害
家屋倒壊 竹之内区

災害に備えて、「いざっ」



過去の災害を教訓に

市の周辺を見わたすと、大正14年(1925)の北但馬地震(M_l6.8)や平成7年(1995)の兵庫県南部地震(M_l7.3)等大規模な地震が起きています。

市内では、これまで地震による大きな被害は記録にありませんが、だからといって今後、市内や周辺で地震が発生しないとは言

※M…マグニチュード

切れないのが現状です。

一方、全国各地で毎年発生している台風・豪雨等の被害は、市内でもたびたび発生しています。

市内の過去の災害

代表的な台風・豪雨等の風水害である昭和34年(1959)の伊勢湾台風(台風15号)、昭和40年(196

主な台風・集中豪雨等の災害(朝来市)

災害気象	発生	死者・重傷者(人)		家屋損失(戸)	
		死者	重傷者	浸水家屋	倒壊家屋
伊勢湾台風	S 34.9.26	0	92	557	6
台風23・24号秋雨前線	S 40.9.10 ~S 40.9.17	0	4	2,338	18
台風17号秋雨前線	S 51.9.8 ~S 51.9.13	0	0	156	0
台風19号	S 62.10.17	0	2	118	0
台風23号	H16.10.20	1	1	127	8

大きな被害の出た地震災害(朝来市周辺地域)

地震名	発生	規模(M)	死者(人)	家屋損失(戸)
北但馬地震	T 14.5.23	6.8	428	3,475
北丹後地震	S 2.3.7	7.3	2,925	16,295
鳥取地震	S 18.9.10	7.2	1,083	7,736
兵庫県南部地震	H 7.1.17	7.3	6,437	111,942
鳥取県西部地震	H 12.10.6	7.3	0	435

「災害は忘れたころにやってくる」という言葉がありますが、最近では「災害は忘れなくてもやってくる」といわれるほど全国で自然災害が多発しています。「防災」が「忘災」になっていませんか？日本の国土面積は世界の0.3割しかないにもかかわらず、台風、洪水、地震など、さまざまな自然災害が発生し、多くの尊い人命と大切な財産が奪われています。いつ起こるか分からない自然災害。しかし災害が起こった瞬間に対応次第で守れるものが数多くあるのも事実です。突然に災害が起こった時にどうすればいいか、さまざまな角度から考えましょう。

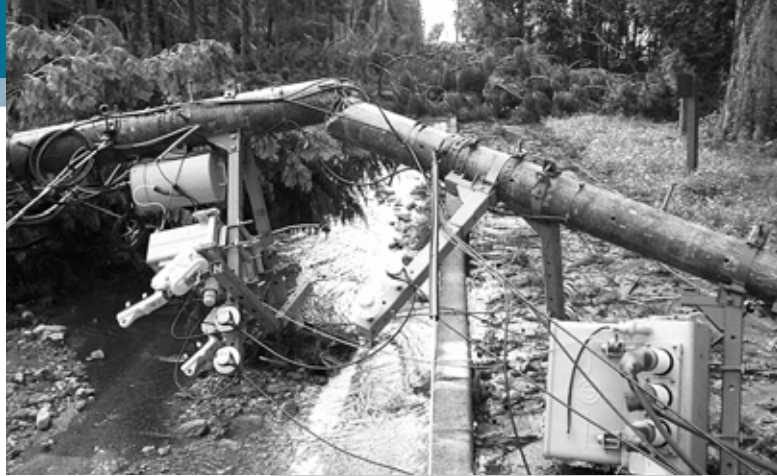

強風で倒木が発生。電柱がなぎ倒され、道路が寸断されました。(多々良木区)

台風23号の被害



土砂被害にあった竹田寺町通りの寺院

能が低下している状況の中で、台風23号が市内を通過し、甚大な被害を発生させました。

5)の台風23・24号と秋雨前線による豪雨では死者はありませんでしたが、平成16年(2004)の台風23号では土砂崩れによる死者が1人出ました。

台風23号のつめあと

平成16年に日本列島に上陸した台風は過去最多の10個。このうち6個が県内に影響を与えました。特に、連続して発生した16号(8月30日夜〜31日未明)、18号(9月7日夕方)の通過により、山などの保水機

市内では、20日早朝から降り始めた雨が正午頃から強まり、20日の雨量は生野地域2.23ミ、和田山地域2.65ミ、山東地域2.50ミ、朝来地域2.21ミに達しました。また、台風接近前の前線活動の降雨も多く、19日から21日までの3日間の総雨量は生野地域2.8

この台風の接近により兵庫県北部、京都府北部では10月20日午後から1時間に20ミリ以上の強い雨が6時間にわたって降り続き、20日の雨量は各地で250ミを超える大雨となりました。

水没した自動車(和田山町内の駐車場)



被害を受けた山林(老波区)



土砂崩れにより陥没した林道山東朝来線



神戸海洋気象台のデータから 台風の接近数や経路

台風の月別の主な経路(気象庁HP)
(実線は主な経路、破線はそれに準ずる経路)

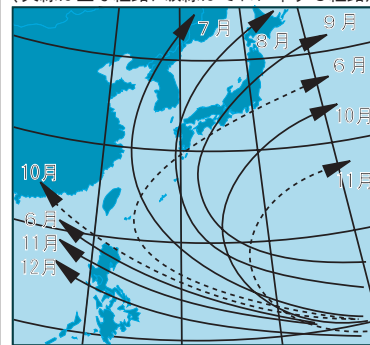

雨前線の活動を活発にして大雨を降らせることがありますが。過去に日本に大きな災害をもたらした伊勢湾台風などの多くの台風は9月にこの経路をとっています。日本列島に上陸した台風はほとんどが近畿地方に接近しています。台風が上陸した場合は、注意が必要です。

台風は30年間(1971〜2000年)の平均で年約27個発生し、昭和26(1951)年以降の台風の発生数の最多は39個(昭和42(1967)年)。平均で約3個が日本に上陸しています。春先は低緯度で発生し、西に進んでフィリピン方面に向かいますが、夏になると発生する緯度が高くなり、太平洋高気圧のまわりを回って日本に向かって北上する台風が多くなります。8月は発生数では年間が一番多い月ですが、台風を流す上空の風がまだ弱いため、台風は不安定な経路をとりやすく、9月以降になると南海上から放物線を描くように日本付近を通るようになります。この時、秋

台風の上陸数と接近数 (平成13年〜平成19年 気象庁HP)

月年	1~4		5		6		7		8		9		10		11・12		
	上陸数	接近数	上陸数	接近数	上陸数	接近数	上陸数	接近数	上陸数	接近数	上陸数	接近数	上陸数	接近数	上陸数	接近数	
H19							1	1	1	1	4	1	1	3	1		
H18								3		1	4	1	1	2	1		
H17	1						1	1	2	1	1	3	1	1	4	1	2
H16	1		1		2	6	2	1	3	1	3	6	2	2	3	2	1
H15	1		1	1	1		2	1		1	2	1		3	1	1	2
H14						1		2	6	2		2	1	3	1	1	1
H13			1					2		2	1	2	1	1	4	1	2

・上陸数…台風の中心が本州、北海道、九州、四国の海岸線に達した数
 ・接近数…台風の中心が国内のいずれかの気象官署から300km以内に入った数
 ・近畿地方への接近数…台風の中心が近畿2府4県のいずれかの気象官署から300km以内に入った数

復旧の状況

◎市内のほぼすべての場所で復旧工事が完了

大規模な護岸崩壊や山崩れが起きた市内の被害個所では復旧工事が進み、現在では、ほぼすべての個所で完了しています。



土砂崩れのあった竹ノ内区の治山工事。平成19年5月完了。



◀護岸が崩壊し、寸断された道路。集落が孤立した(内海区)。

▶平成18年12月に内海川の護岸工事は完了(内海区)。



現在も復旧工事が続く竹田城山ノ下。工事は今年度で完了の予定。

5・5ミ、和田山地域331ミ、山東地域300ミ、朝来地域286ミを記録しました。

この豪雨により、斜面の崩壊や土砂流出が各所で発生。この結果、風倒木や河川の破堤、田畑への土砂流入など広範囲に災害が発生しました。

また、この浸水と土砂災害で和田山・山東地域では全壊、大規模半壊を含む住宅被害が発生し、生野地域を除く地域で浸水被害が多発しました。

平成16年台風23号 市内の被害状況

(平成16年台風第23号災害状況等記録書)

被害状況	人的被害		住家被害										非住家被害			
	死者	負傷者	全壊		大規模半壊		半壊		一部損壊		床浸		床下水		公共建物	その他
			損害割合50%~	世帯	損害割合40%~	世帯	損害割合20%~	世帯	損害割合~20%	世帯	棟	世帯	棟	世帯		
地域等	人	人	棟	世帯	棟	世帯	棟	世帯	棟	世帯	棟	世帯	棟	世帯	棟	棟
生野													1	1		
和田山	1	1	6	6	1	1	4	63	110	110	13	13	75	75		10
山東			2	2					17	17	1	1	11	11		5
朝来							1	1	10	10			26	26		1
朝来市合計	1	1	8	8	1	1	5	64	137	137	14	14	113	113	0	16
但馬地域合計	9	56	343	540	1,093	1,115	2,771	3,140	542	542	622	667	3,875	4,095	0	142
			生野		和田山		山東		朝来		播但連絡道路		朝来市合計			
道路被害			2		7		3		3		1		16			

※道路の浸水、崩土、路肩崩壊、倒木等で通行止め、道路規制を伴う被害

※その他被害…山間部のスギやヒノキ等の「風倒木」が広範囲で発生。このため、電柱などがなぎ倒され、数日間停電する地域もありました。

仲村 守さん (竹ノ内区区長)



当時、和田山町役場に勤務。総務企画グループ統括監として消防防災を所管。一方で、副区長をしていた地元の竹ノ内区では甚大な被害が発生した。

インタビュー 平成16年台風23号被災の経験から①

台風23号が襲来した当時、平成14年から稼働していた防災センターがあったので、水防指令や警報が発令されたら、消防団幹部や防災担当者がそこに集まることができましたし、このセンターから、災害対応や緊急情報等を住民の皆さんにお知らせすることもできました。

また、消防団員の皆さんは的確に高齢者等を避難誘導されていました。このことが人的被害を最小限に抑えられた要因ではないかと思えます。

しかしながら反省点もあります。あの年まで大きな災害がなかったことなどから町の防災マニュアルである地域防災計画に基づいた体制がなかなか整わなかったこと、「避難勧告」や「避難指示」など普段は使わない言葉が多用していたこと、また固定電話や携帯電話、ケーブルテレビ電

話、消防無線などさまざまな伝達方法がありました。かえって情報が錯綜し、整理が難しかったことなどです。

今後は、市職員の皆さんは元より住民も防災計画に基づいた行動が取れるようにしなければならぬと思います。

竹ノ内区では、消防団が来る前から近所の人同士が声をかけ合っていました。当時の区長や役員が連絡を取り合っ

て住民を公民館に避難させたことも家屋被害の大きかった竹ノ内区で人的被害の発生を防いだ要因ではないかと思えます。

この台風以来、区では数回訓練を実施し、役員は水防指令や警報が発令されたら、自主的に区の公民館に集まるようにしています。一人暮らしの高齢者宅には、役員や自警消防団が訪問するようにしています。



平成16年台風23号で起きた地すべり（和田山町内）。地すべりが起きた場合は、土砂に巻き込まれないよう、がけからできるだけ遠くに逃げてください。がけ崩れの前兆や地すべりの前兆がないか、避難する道に危険な場所がないか、日頃から調べておきましょう。

「これから」の季節に注意

近年、全国的に台風に限らず、梅雨・秋雨前線の影響で集中豪雨による河川の氾濫等の水害や地すべり等の土砂災害が多くなっています。

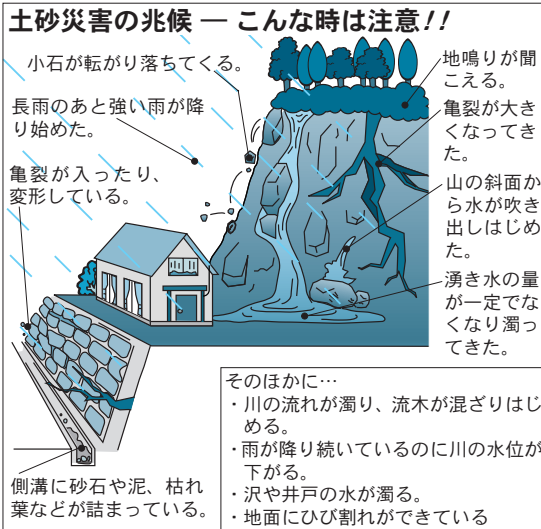

前線が停滞すると、市内でも豪雨が降り、被害が発生する可能性があります。特に地すべりやがけ崩れは突然起きるため、人家の近くで起きると逃げ遅れる人も多く、死者の発生割合も高くなっています。

「沢や井戸の水がにごっている」「がけに亀裂が走っている」など土砂災害には発生すると思われる兆候があります。これらのような現象を察知した場合は、直ちに周りの人と安全な場所へ避難してください。

「避難勧告」と「避難指示」の違い

避難勧告は、被害が予想される地域に住んでいる人に対して、指定された避難場所への避難を勧めるものです。避難指示は、避難勧告よりも急を要する場合や、人に被害が出る危険性が非常に高まった場合に発表されます。このほか、市から発表される避難情報には「避難準備情報」があります。避難準備情報は、高齢者などに避難開始を、その他の人々に避難準備を求めめるものです。避難勧告や避難指示が出ない場合でも、危険を感じた場合は、近くの学校などに自主的に避難することも必要です。難し、市役所や消防署などに連絡してください。災害の発生を止めたり、被害の規模を確実に予測したりすることはできませんが、災害が発生したときの被害を最小限にするためにも、日ごろから家庭・地域等で安全対策を行いましゅう。

また、いざというときのための持ち物を準備したり、避難訓練や防災訓練、救命講習会に進んで参加したりして、災害に対する認識を高めておくことも大切です。



インタビュー

平成16年台風23号被災の経験から②

習田 裕さん
(特別養護老人ホーム平生園、高齢者グループホームわらしべ所長)



当時、真正園で副所長として勤務。施設の半分は土砂で埋まってしまったが、利用者にけが人も一人も出さず避難できたのは、多くの人の協力があったからと語る。

台風23号で真正園が被害にあつたのは午後2時40分ごろからでした。

さんが土砂の搬出作業等に協力してくださったおかげで、施設を復旧することができ、改めて「地域の力」の重要性を認識しました。

前日からの雨で、施設の近くを流れる谷川が増水して勢いが強くなり、ついには土石流となって、施設の中に流れ込んできました。普段はほとんど水が流れていないので、後に大きな被害が出ることも予想はできませんでした。

また、職員の防災に対する意識も変わりました。この台風を経験したことから毎年行う避難訓練にも真剣さが増しました。今では雨が降ったらにがり水が出てないか、川の水量が増えてないかなど見て回っていますし、いざというときに備えて土のうも置いています。

しかし、被害の出始めたのが平日の昼だったのが不幸中の幸いで、勤務している職員が多く、また休日中の職員が異変を感じてすぐに駆けつけてきたことで、利用者の皆さんを全員無事に避難させることができました。



土砂に埋まった施設内の様子

再点検、あなたの周りの防災対策

防災は一人ひとりがかかりと意識を持って取り組みましょう。家族全員、地域全体で防災に取り組みることによって大きな被害を食い止めることができます。災害が発生したとき、自分の住んでいる家のまわりや地域にどんな危険がひそんでいるのか、考えてみましょう。

どれだけご存じ？ 防災知識

◎避難場所の確認

災害が起きたとき、どこに避難すればいいのか家族みんなで確認し、下見してその状況を把握しておきましょう。



自宅や勤務先に近い避難場所の経路を普段から実際に歩くなどして確認しておきましょう。

◎非常持出品の確認

避難するときは、日頃通らない所は避けるようにし、あらかじめルートを確認しましょう。

避難生活に最低限必要な食料と水、救急医療品、ラジカネなどの非常持出品をリュックやサックなどの非常持出品入れに入れて、すぐに持ち出せる場所に備えておきましょう。

持病のある人はその薬や処方せ

家の周りの安全チェック

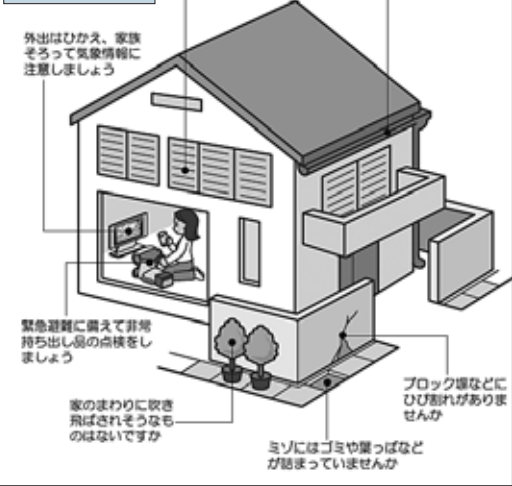

◎住まいの点検



非常持出品一式。必要な物は人によって違います。家族構成などを考えて用意しましょう。

んを用意しましょう。非常持出品を袋にまとめ、持ち出しやすいところに置き、定期的に足りないものがないか確認しましょう。

◎防災の情報収集

地震や台風が来る前に、家屋の点検を行い、被害が発生しないようにしましょう。家具などが転倒しないように固定することで、災害時の危険が少なくなります。

防災についての情報は毎日新しくなっています。日ごろから、家族や地域の人と話し合い、防災意識を高く持ちましょう。また、インターネットを使って情報収集する方法もあります。



阪神・淡路大震災の記録から ささえあう関係づくりが地域の防災機能を高める

多くの犠牲者を出した平成7年1月の兵庫県南部地震（阪神・淡路大震災）では、普段からの近隣や地域社会とのつながり、結びつきがきわめて重要であることが再認識されました。5日間の生存率を示したグラフ（下）を見ると、地震発生当日の1月17日では救出された人のうち4分の3は生存していましたが、翌日になると、4分の1となつていきます。

救助者中の生存者の割合の推移（1月17日～21日の5日間）

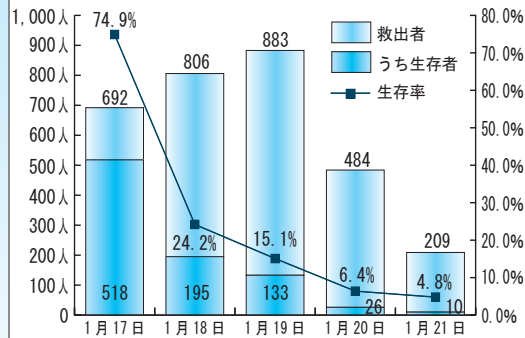

資料：国土交通省近畿地方整備局「阪神・淡路大震災の経験に学ぶ」

被災後、24時間以内に救出されるか否かが生存の分岐点となつていきます。

また、生き埋めや閉じ込められた際の救助方法を示したグラフ（上）では、自力又は家族や住民によって救出された割合は90%を超えています。

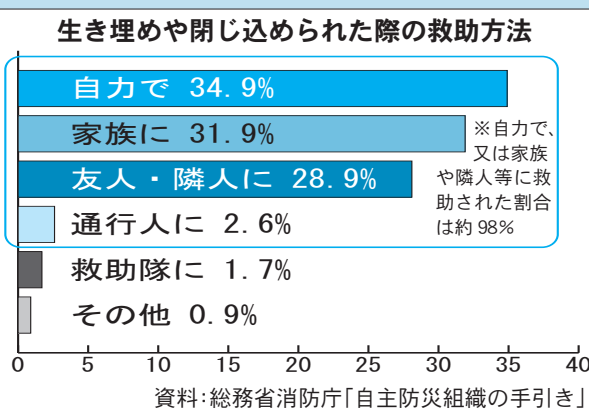

早く助けるほど救助者の生存率は高くなりますが、消防や警察の人員だけでは救助が間に合わないため、市民同士の救出活動が重要であることが分かります。普段から支え合う関係をつくり、地域社会とのつながりを持つことが、大規模災害における犠牲を最小限に食い止めるために大きな役割を果たすことになるのです。



防災マップを再確認

市は昨年6月、市内の全世帯に災害時の防災拠点、避難場所などを明記した「朝来市防災マップ」を配布しました。

これを見ると災害が起きたとき、自分たちの住む地域ではどこに避難すればよいのか、どこへ連絡をすればよいのかなどが確認できます。

▼いざというときの連絡先の確認や、家族の連絡先を書き留めておくことができます。

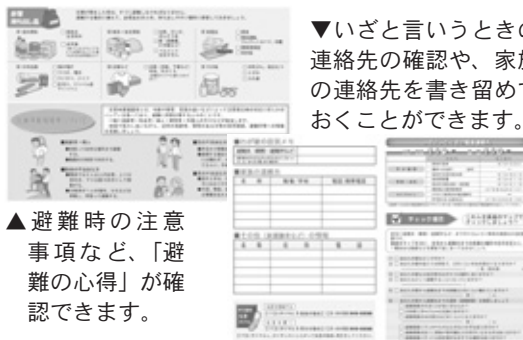

▲避難時の注意事項など、「避難の心得」が確認できます。

朝来市防災マップは、地図面と啓発面で構成しています。地図面は、市内を7地区に分け、それぞれの地区に応じた避難場所などの詳細情報を掲載しています。家族の集まる食卓や、居間に貼っておいたりして、いつ起こるかわからない災害に備え、それぞれの家庭で最善の行動計画を確認してください。

地域で取り組む防災活動

大規模な災害が発生したときは、建物の倒壊や火災、道路や橋の寸断が同時に発生します。さらに電話の不通や停電なども発生し、行政や消防署、消防団による救急活動だけでは対応が遅

れる場合があります。

特に地域に住む高齢者や障害者など災害時要援護者と呼ばれる人たちの支援活動は重要です。被害の拡大を防ぎ、市民の命を守るためには、一人ひとりがバラ



自主防災組織の活動(消防教室で緊急搬送訓練に取り組む諏訪区の皆さん)

バラに行動するより、地域住民が力を合わせて活動するほうが効果的です。

これらの役割を担う組織が「自主防災組織」です。いざというときのために、「自分たちの地域は自分たちが守る」という意識を持ち、地域住民で結成・運営します。

自主防災組織の活動

市内では、各行政区等を単位として、現在百61の組織が結成されています。

大規模災害が発生したときは、初期消火や被災者の救出や救護、非難などの防災活動を行います。

災害に備えて、「地域の危険な個所の洗い出し」「高齢者等の災害時要援護者に対する支援」「防災意識を高めるための動」など、地域の状況に合わせた活動が必要で



インタビュー 自主防災組織の活動



八代区区長
杉田隆夫さん

八代区では、自主防災組織の活動として、消防本部の協力の下、消防教室などを行って区民の防火・防災意識の向上を図っています。

実際に災害が起こらないといざというときに備えてという意識も薄れてきますが、そうならないためにも続けていきたいと思っています。

また、八代区には地域の中を川が通っているため、台風が来るといつ川が氾濫し、災害が起こるかわかりません。



区内の危険個所の点検を行う八代区の皆さん。

災害が起きたときに被害を最小限に食い止めるためにも、毎年区の役員で危険個所の点検を行っています。

こういった活動は区民の命、財産を守るためにも毎年行っていきたいと思っています。

被害を未然に防ぐためにも、行政にはこのような区の取組を理解していただき、いろんな面で協力をお願いします。



インタビュー 郷土を守る消防団



朝来市消防団長
金田正夫さん(山吹区)

朝来市消防団は、現在旧町ごとの4つの支団とその下にある全32分団で組織され、1千31人の団員が活動しています。

ほとんどの団員は会社勤務しながら活動していますが、



平成19年1月20日に行われた「朝来市防災訓練」。市民や消防団、市役所など各種団体約1,000人が参加しました。

す。そのために、防災知識と救命技術を身に付ける講習会や避難訓練、消火訓練などを行い、万一の災害に備えます。

自主防災組織の活動は、災害から自らの命、財産を守るといういわば自分のためのもので。隣近所の地

災害に備えたまちづくり

市は市民の皆さんの大切な財産や命を守るため、災害に備えたまちづくりに努めています。

市の取組

市は昨年、市域で発生する自然災害等に対処するた

域の皆さんで協力してこそ効果を発揮します。訓練は継続的に繰り返し実施することが大切です。

地域のお祭りや行事などと組み合わせるなど、工夫して楽しみながら、地域住民が地域防災力を高めましょう。

「朝来市地域防災計画」を作成。さらに、「朝来市防災マップ」も作成し、全世帯に配布しました。

また、万一に備え、防災センターなどには、毛布などの生活必需品、給水タンクなどの応急給水器材やくい、土のう袋などを備蓄しています。道の駅「但馬のまほろば」にある貯水槽には常時百トの水が蓄えられており、災害発生時には飲料水として利用できます。さらに、市内の企業や団体と食糧や物資の調達、被災個所の復旧などさまざまな協定を締結し、災害に備えています。

市消防本部では、地区等の要望があれば、消防教室

6月は「土砂災害防止月間」

みんなであらう土砂災害を防ぐ。地域のお祭りや行事などと組み合わせるなど、工夫して楽しみながら、地域住民が地域防災力を高めましょう。

家庭で、地域で協力して防災力のアップを

大規模災害の被害を軽減するためには自らが自らを守る「自助」、地域住民が相互に協力・援助する「共助」、そして公共機関による救助・支援などの「公助」のそれぞれが必要です。

特に「共助」は重要で、これまで多くの被害をもたらした自然災害も、初期の段階では近隣住民の協力により、多くの命が救われています。一人ではできないことでも、地域住民が助け合うことで大きな力を発揮し、被害を最小限に食い止めることができるのです。

平常時から地域内の交流を深め、地域のイベントや防火訓練に参加しましょう。災害は「いつの日か必ずやって来る」という認識をまず持つことが地域防災につながるのです。

消防団の活動

災害現場で冷静な消火活動や救出活動をするために、規律から高度な操法技術まで1年を通して訓練しています。そのほか、地域内の火災予防や警戒活動、消防ポンプ車の点検、地域の祭りや防火訓練などに参加するなどして、火災状況の報告



消防団員の技術向上と士気の高揚を目的に行われる「ポンプ操法大会」。今年も6月8日(ポンプ車操法の部)、29日(小型ポンプ操法の部)に行われます。

自分たちの住む地域を火災や災害から守るべく、さまざまな訓練や研修を通じて消防や防災に関する知識を身に付け、火災が発生したときの消火活

動や災害のときの救助活動、避難誘導を行うなど、各地域の自主防災組織と連携しながら積極的な消防防災活動に取り組んでいます。

や火災予防の啓発活動を行っています。



インタビュー

地域ぐるみの防災活動を



消防長 直田耕治郎

朝来市では、地震や風水害、大雪などの災害が想定されています。全国で多発している災害「今度は朝来市かもしれない」という意識で災害に備えましょう。

災害が発生したら、まず落ち着いて自分と家族の身を守る。そして、自主防災組

織のリーダーの下で、地域の人たちが協力し合い、救出・救護や避難などを行います。

阪神・淡路大震災では、住民が協力して活動した地域は被害が少なかったという検証結果があります。日ごろの地域のつながりも、いざというとき重要です。

災害は忘れずに必ずやることができます。災害を避けることはできませんが、事前の備えと災害発生時には地域ぐるみの防災活動を行い、被害を最小限に食い止めましょう。

市民満足度向上を目指して

市は、市民の皆さんに親しまれる市役所を目指し、市民課等の窓口担当課を対象に、品質管理に関する国際規格の「ISO9001」の認証を取得しました。

改革を図るため、「朝来市あいさつ・接遇・サービス向上推進委員会」の設置や「朝来市役所・行政品質方針」の策定などの取組を行っています。

この認証は、企業等が品質やサービスについての方針を定め、サービスの向上や満足度の改善を行うための体制や取組に対して与えられるものです。

市では現在、市民サービスの向上と職員の意識



ISO9001 の認証登録証

近代化遺産の価値を見つめ直して

市教育委員会は、市近代化遺産の調査結果をまとめた「朝来市の近代化遺産調査報告書」を発行しました。

これは、市や神戸大学大学院建築史研究室などが平成12年から継続的に行なってきた、生野鉱山をはじめとする代表的な近代化遺産の調査結果などをまとめたものです。市ではこのほか、「生野鉱山群近代化遺産保存活用基本方針」を策定、「鉱山遺産の保存活用」や「企業との共存による地域再生」を進めていきます。



この報告書は市内図書館や資料館などで閲覧することができます。

我がまち朝来 再発見

第7回

朝来市の昆虫について

ります。当時、生野町はダイコクコガネが多く生息する地として全国に知られていました。また、栃原高原周辺では、北方系の昆虫としてオオルリボシヤンマやエゾトンボ、また生きた化石と言われるムカシトンボやムカシヤンマなどが生息しています。

以前は、氷河時代の生き残りといわれるヒヨウモンモドキ、ウスイロヒヨウモンモドキというめずらしいチョウが生息分布の東限として生息していました。現在では見ることが難しくなっています。

兵庫県の中北部に位置する我がまち朝来市。ここには山地を中心とした豊かな自然が多く残っています。昆虫相においても北方型と南方型が交ざり合い豊かな個性を見せてくれます。

――――

市内の昆虫の採集記録の歴史は戦後間もなくにさかのぼることが出来ます。現存する標本の中に丹波出身の自然愛好家の越智研一郎氏が粟鹿山で採集されたチョウの記録もあります。また戦後では生野での記録が多く、その中に現在は牛の飼育の減少に伴い非常にめずらしくなったダイコクコガネという虫の記録があ

この要因はいろいろあると思われませんが、特に近年の急速な環境の変化が大きな原因と考えられています。環境省は、全国で多数の絶滅が危ぶまれている種（絶滅危惧種）を選定してレッドデータブックを作成し、その保護に努めています。最近では県が2003年に県版レッドデータブックを作成し、絶滅の恐れがある種を公表しましたが、この中には市内で見られる多くの種類が含まれています。有名なところでは国蝶にも選

サミット前にごみ拾い

市は14日、和田山町枚田の国道312号沿線で、市老人クラブ連合会の会員約30人の協力を得て、ごみ拾い作業を行いました。

これは、5月24日から26日までの洞爺湖サミットに先がけて主要国環境相会合(G8)が神戸で開催され、それに伴い各国環境相が但馬を訪問する可能性があること、これを機会に環境美化の意識啓発を目指して市が企画したものです。

参加者は、弁当の空箱や空き缶、タバコの吸い殻など約60キのごみ

みを回収しました。



ごみの回収に汗を流す参加者たち。

災害時における協定書を締結

市とあさご管工事業協同組合(藤本哲二理事長)は4月23日、市役所本庁舎で「上・下水道施設災害に関する応援協定書」の調印式を行いました。

この協定は、地震、風水害、その他の災害により、上・下水道施設が被災した場合に、同施設の速やかな復旧を図ることを目的に締結したものです。

協定書の締結により、市は必要に応じて、同組合から被災した施設の復旧に必要な人員や資材の提供を受けることができるよう

になりました。

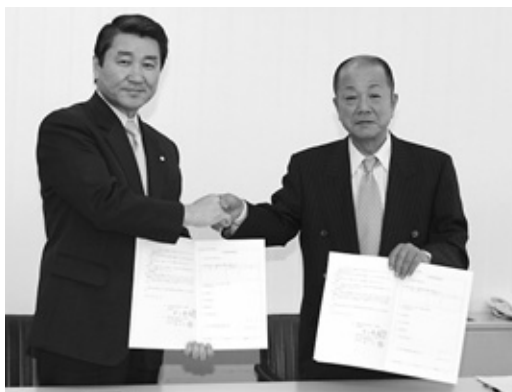

調印後に握手する藤本理事長(右)と井上市長

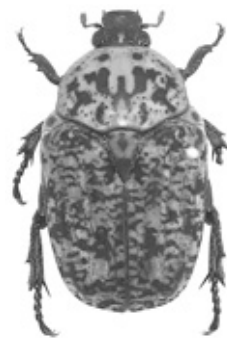

アカマダラコガネ

ばれているオオムラサキ、世界最小のトンボとして知られているハッチョウトンボなどです。また、2004年には県内ではすでに絶滅したと思われていたアカマダラコガネも粟鹿山麓で再発見され、関係者の注目を集めました。

逆に、以前は見ることのできなかつた昆虫が確認されるようにもなりました。昆虫自身の適応能力の向上なのか、地球温暖化の影響なのかは不明確ですが、南方系の昆虫が分布を広げる傾向にあります。ツマグロヒョウモン、ナガサキアゲハ、クロコノマチョウ、ウスイロコノマチョウなどのチョウがその代表です。2006年には迷蝶としてフィリピン・台湾方面からウスコムンマダラというチョウの飛来も確認されました。その他にもオオシロオビゾウムシ、ナガフトヒゲナガゾウムシ、ク

マゼミ、ルリモンハナバチなども少数見かけるようになりましたし、南方系の外来種であるアオマツムシ、キベリハムシも増加の傾向にあります。

———

「地球温暖化」という言葉も今では珍しくなくなりました。人間活動の影響が大きいとされるこの傾向によって地球上に存在するさまざまな種の絶滅が危ぶまれています。その中であつて豊かな自然が多く残っている朝来市には、わずかながらでも希少な昆虫が生息する環境が保たれています。このような豊かな自然を次の世代に引き継いでいくことは私たち市民一人一人にとつて、とても大切なことではないでしょうか。

(教育委員会社会教育課)



ツマグロヒョウモン



まちのわだい



日本の生活文化に触れる

4月の下旬から5月の月上旬にかけて、米国オレゴン州の訪問団が、それぞれ交流を続けている山東町と和田山町を訪れました。

この交流は、山東町国際文化交流協会とわだやま国際文化交流協会が中心となっていて行っているもの。生徒たちは市内外の名所旧跡を巡って日本の伝統文化に触れたり、ホームステイ先の家族や訪問先の小中学生と交流を深めたりしました。

4月25日、今年で11回目となるマウントテーパー中の訪問団が山東町を訪れました。一行はグループに分かれてテーマに沿った個人学習などを行ったり、市内の施設や観光名所を見学したりしました。5月2日に訪れた埋蔵文化財センターでは、勾玉



作りたての勾玉を早速首飾りにするマウントテーパー中の生徒

5月9日に和田山町を訪れたシャヘイラムバレー中の生徒らは15日、大蔵小学校で児童らから歓迎セレモニーで迎えられました。外国人に接する機会の少ない両校の生徒たちは、始めはお互いに緊張した様子。大蔵小の児童らから、紙で作ったカブトをプレゼントされたシャヘイラムバレー中の生徒らはお返しにダンスを披露し、最後はじゃんけん列車ゲームで打ち解けた雰囲気になりました。



じゃんけん列車ゲームを楽しむシャヘイラムバレー中の生徒と大蔵小の児童

玉作りに挑戦。材料となる滑石を好きな形に紙やすりで削り、思い思いの勾玉を作っていました。

生徒らは前半は山東自然の家に宿泊、後半はホームステイし、ホストファミリーたちとの生活を通じて、より一層自慢の日本語に磨きをかけました。

汽笛を鳴らして出発進行

生野もりあげ隊は5月18日、生野町旧駅通一帯で銀谷ぼっぼ祭りを行いました。

この祭りは、一昨年、生野もりあげ隊が播但線全線開通百周年記念イベントとして開催し、今年で3回目。会場には多くの露店が並び、大道芸などさまざまなイベントのほか、めんこやピン立てなど昔の遊びが体験できるコーナーが設けられ、訪れた人たちは懐かしい雰囲気を楽しんでいました。

また、鉄道模型「Nゲージ」や

プラレールの展示、ミニSLの運行が子ども達の人気を集めていました。



子どもたちに大人気のミニSLの運行。

芸術の森に色とりどりの「竹田城」が登場



チューリップの花びら約500万枚で描かれた「竹田城」がお見え

市は4月29日から5月5日までの期間、あさご芸術の森でインフィオラータあさごを開催しました。

6回目となった今年のデザインは「天空の竹田城」。4月28日には、ポランティアら約2百人が、巨大な花絵作りに参加。芸術の森美術館をキャンパスに見立て、豊岡市但東町で開催された「たんとうチューリップまつり」のチューリップの花びらを丁寧敷き詰めて見事なアートを作成させていきました。



満開のフジの花の甘い香りをかぐ親子連れ

藤まつりが4月29日から5月17日まで、白井大町藤公園で行われ、訪れた家族連れなどが、薄紫色に咲き誇ったフジの花に見入っていました。

同公園には、大町公園管理組合の皆さんによって、幅4メートル、総延長5百メートルの山陰随一の規模を誇るフジ棚が整備され、約百本のフジが植えられています。また、5月3、4日の両日には、太鼓の演奏などのイベントが行われ、多くの人でにぎわいました。

春風に揺れるフジの花

市は5月5日、ヒメハナ公園でこどもまつりを開催。たくさん親子連れでにぎわいました。青空の下、参加した子どもたちは元氣いっぱい、おりがみ教室や竹とんぼ教室、紙飛行機コンテスト等を楽しみました。中でも、特に人気を集めたのは、景品の引き換え番号が書かれた紙の入ったカプセルを探し出す「宝さがし」。子どもたちは、園内に隠された60個の「宝」を見つけようと、木の間や岩の下などを夢中で探索し、見つけた

隠された宝を探し出せ



枝の分かれ目にカプセルの「宝」を発見！

「宝」を満面の笑みで景品と交換していました。



お釈迦様の誕生を知らせたという「白象」を引いて行進

ひまわり保育園は5月8日、お釈迦様の誕生を祝う花祭りの行事「白象行進」を行いました。これは、同園の理事長で隣接する圓龍寺の田村信隆住職が、伝統行事に親しんでもらおうと毎年実施しているもので、この日は、0～5歳の園児と保護者ら約80人が参加。同園周辺の町内約3キロを、高さ約1メートル、体長約1・5メートルの白象を乗せた台車を引きながら練り歩くと、沿道を通りかかった人から「しっかり」と声をかけられていました。

「白象」まちを練り歩く

山口小学校5年生の児童37人が5月13日、円山川で稚アユの放流を体験しました。これは、円山川漁業共同組合朝来支部が6月1日のアユ漁解禁を前に、子どもたちに魚に親しんでもらう、河川環境の大切さを学んでもらおうと行ったものです。

児童らは、体長6～12センチの高知県産の稚アユ4百匹を体に傷がつかないようにバケツなどを使ってゆつくりと放流。なかなか生きて動いているアユを手にする機会のない児童らは、元氣

「大きくなあれ」とアユ放流



バケツに入ったアユの稚魚を放流する子どもたち

に泳ぐアユに歓声をあげていました。



華麗な五月人形のほか、金のかぶとや宮参りの際の着物も展示されていました。

生野まちづくり工房井筒屋運営委員会は5月15日から18日まで、生野町口銀谷地区で「銀谷のわらべ」を行いました。これは、同委員会が伝統文化を引き継ぎ、子どもたちのすこやかな成長を願って毎年開催しているもので、今年は約50軒の民家や商店が参加。昔の武者人形や端午の節句の人形が玄関先などに飾られていました。井筒屋では、明治時代の人形を含め6点が展示され、訪れた人たちを楽しませていました。

町をにぎわす五月人形



参加者は、自分の方にもちをまいてもらおうと「おい、こっちこっち」と声を掛けながら両手を広げ、楽しそうにもちを拾っていました。

青倉神社大祭が4月25日、納座の善隆寺で行われました。青倉山の中腹にある同神社の本殿では、姫路市や福知山市など市外からも多くの参拝者が訪れ、家内安全などの祈禱を受けました。また、ふもとの善隆寺では、屋台が立ち並び、大勢の人が集まりました。中でも、午後から行われたもちまきには、一つでも多くのおもちを持って帰ろうとたくさんの人でにぎわっていました。

伝統の春祭り、にぎやかだ



生物の研究拠点「あんこうミュージアム」の設立を目指すあいさつする研究所代表の栃本武良さん

黒川でオオサンショウウオの研究を続けている「日本ハンザキ研究所」は4月19日、NPO法人（特定非営利活動法人）化を目指す設立総会を但陽会館で行いました。オオサンショウウオ、別名「ハンザキ」は地上最大の両生類で、国の特別天然記念物にも指定されている絶滅危惧種。近くを流れる市川は有数の生息地で約千四百匹が確認されています。会では、今年度の事業などが確認されました。

あんこうミュージアムの設立に向けて

照福保育園の子どもたちが4月30日、三保区でレンゲの花摘みなどを楽しみました。同区では、田んぼでの化学肥料の使用を抑えるためにアイガモ農法などさまざまな無農薬農法に取り組んでいます。その一つとしてレンゲの花を肥料に使った有機農法も行っています。子どもたちは、辺り一面にレンゲの花が咲き誇る田んぼの中に入ると、レンゲの花を手一杯に抱えて走り回ったり、花輪を作ったりしていました。



レンゲの花が満開に咲いた田んぼはまさに「野外遊戯室」のよう。

まなで花のじゆんたんみたい

おめでとうございます



中島 匡義さん
(駅前区)

瑞宝単光章

4月29日に平成20年春の叙勲が発表され、市からは中島匡義さん(駅前区)が受章しました。

昭和34年、和田山町消防団に入団。昭和56年に和田山町消防団副団長に。平成13年3月に退団されるまでの41年間、地域の消防・防災活動に尽力されました。

春の叙勲

昭和56年の和田山文化協会の結成の際に中心的な役割を果たされ、以来26年にわたり、理事、副会長、会長として活躍。また、合併後は、朝来市文化協会の設立に貢献されました。

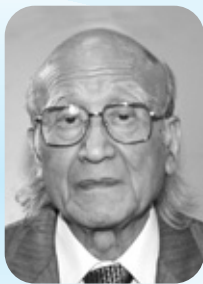

保田 拜月さん
(和田山上町区)

【地域活動功労】

昭和52年、南但いずみ会に入会。その後、数々の役員を歴任され、平成20年4月からは、但馬ブロッケンいずみ会会長、県いずみ会副会長として地域の健康づくりに貢献されています。



藤井 順子さん
(土田区)

【地域活動功労】

県は4月29日、平成20年度県功労者を発表し、市からは5人の皆さんが表彰を受けました。

県功労者表彰

【自治功労】

平成9年、和田山町商工会副会長、平成12年から会長を歴任。常に商工会活動のあり方と地域経済の振興に、熱意をもって積極的に取り組み、地域活性化に貢献されています。



阿野 孝好さん
(平野区)

【商工功労】

昭和43年、朝来町消防団に入団。以来、平成12年から朝来市消防団長、平成19年から朝来市消防団長として、地域の消防・防災活動に尽力されています。



金田 正夫さん
(山口区)

【防災・消防功労】

第32回和田山婦人バレーボール春季大会 [4月20日]

優勝 遊仁會 準優勝 ミックス 3位 加都

第27回和田山少年野球春季大会 [4月29日、5月3日]

優勝 東河少年パワーズ 準優勝 竹田少年野球クラブ

第11回生野地区グラウンドゴルフ大会 [5月17日]

	優勝	準優勝	3位
団体の部	六区 A組	円山のぞみ会B	円山のぞみ会A
個人の部	橋本 晴夫	安東 幸男	井上 弘行

第3回朝来市親睦囲碁大会成績結果 [5月11日]

	優勝	準優勝	3位
市長杯	高階 通雄	松田 槌男	佐野 一男
議会議長杯	足立 義美	中島 直樹	清水 尚郎
教育長杯	松本 政一	太田 堅一郎	松下 美高



我が家のアイドル

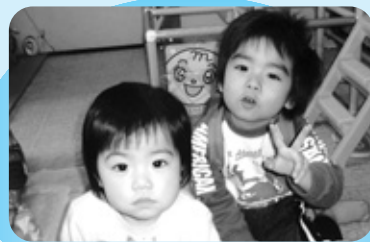

小寺煌雅くん(平成17年4月2日生まれ。右)と優奈ちゃん(平成19年1月10日生まれ。左)(竹原野)

いつもケンカばかりしてるけど本当はなかよし兄妹。これからも2人仲よく遊んでね。(小寺利枝さん(母))

情報掲示板

道の駅「但馬のまほろば」

産直の会

「朝市」

日時：6月22日(日) 8:30～12:00

場所：道の駅「但馬のまほろば」 ☎ 676 - 5121

一般道からも利用できます！

採れたて新鮮野菜、味噌や佃煮・漬物などが満載!!



市役所本庁 ☎ 672 - 3301
 生野支所 ☎ 679 - 2240
 山東支所 ☎ 676 - 2080
 朝来支所 ☎ 677 - 1165

お知らせ



障害者(児)福祉金

障害者(児)福祉金の受給資格がある人は、申請してください。

▽対象者

- ① 身体障害者手帳の1級又は2級所持者
- ② 療育手帳の障害程度区分A及びB1判定の人
- ③ 精神障害者保健福祉手帳の1級又は2級所持者

▽受給資格者

6月1日現在で市内に住所を有する在宅の対象者(介護保険法に規定する要支援又は要介護の認定を受けた人、精神疾患によって3か月以上入院している人を除く)

▽福祉金の額

年額1万5千円

▽給付時期

6月下旬

▽支給方法

口座振り込み

▽申請方法

5月1日

現在で支給対象者と見込まれる人には、申請書類等を送付しています。

申請用紙の配布がない人で対象と思われる人は、市役所社会福祉課又は各支所にある「障害者(児)福祉金支給申請書」に必要事項を記入の上、身体障害者手帳、療育手帳、精神障害者保健福祉手帳の写しを添えて提出してください。

▽申込期限

6月13日(金)

▽提出先

市役所社会福祉課又は各支所地域振興課

▽問い合わせ先

市役所社会福祉課障害福祉担当

☎ 672 2161 23

母子家庭等特別相談

母子家庭等のための無料法律相談(予約制)が次のとおり実施され

ます。

▽相談日 8月8日(金)

▽相談会場 養父市福祉事務所

▽相談員 松重君予弁護士(兵庫県母子専門相談員)

▽対象者 母子家庭の母、父子家庭の父、寡婦及びこれらに準じる人

▽申込締切 7月18日(金)

▽申込先 市役所社会福祉課母子自立支援員

☎ 672 2161 23

※相談概要を事前にお聞きします。

「ひきこもり」の人が家族の中にいませんか? 接し方やなぜこうなったのだろうかなどの悩みを一緒に考えていきましょう。

【ひきこもり相談】

▽初回相談 原則毎週火曜日の午前中(予約制)

※その後の継続相談は担当者との相談の上で決定

▽相談担当 県立精神保健福祉センター職員

【ひきこもり家族教室】

▽開催日 毎月1回第

犬の飼主の皆さん!



① 狂犬病予防注射は、お済ごですか?

まだの人は、最寄りの動物病院で、早めに予防注射を受けてください。

生後91日以上の子には、登録と狂犬病予防注射を受けることが、法律で飼主の義務となっています。

年に一度必ず狂犬病予防注射を受けましょう。

② 散歩の時は...

1. リードをつけて、
 2. ビニール袋とトイレトペーパーを持参し、
 3. 犬がフンをしたら、直ちに拾って自宅に持ち帰りましょう。
- ※上記のことを守って、みんなが快適に暮らせる美しい地域づくりに努めましょう!

■問い合わせ 市役所生活環境課 ☎ 672 - 6121

国保のひろば

第24回

《特定健診の受診について》

5月30日から市内で特定健診が始まっています。

受診時は、保険証と受診券が必要となりますので必ず持参してください。

なお、受診券は加入している保険から交付されます。国民健康保険と長寿医療(後期高齢者医療)加入者の皆さんには市から交付します。その他の保険の皆さんは、それぞれ加入している医療保険から交付されますので確認してください。

■問い合わせ 市役所市民課 ☎ 672 - 6120

農業委員会からのお知らせ

平成19年度農業委員会の活動状況

農業委員会では、農地部会と農政部会の2つの部会を置いて活動しています。

農地部会の活動内容	農地の権利移動(農地法3条)の許可、農地の転用(農地法4条・5条)申請の受理・進達等
農政部会の活動内容	農業相談会の開催、農地パトロールの実施等

◎平成19年度農地の移動及び転用状況

種別	件数	面積(m ²)
農地法3条(耕作目的の農地の権利移動)	80	111,924
農地法4条(権利移動を伴わない転用)	10	7,952
農地法5条(権利移動を伴う転用)	47	38,475
合計	137	158,351

◎平成19年度農業相談会の開催状況

毎月第4木曜日に開催。平成19年度は13件の相談があり、農業委員が対応しました。

◎農地パトロール

平成19年度は4回実施。転用許可農地の進捗状況調査や市内の遊休農地の発生状況調査を行いました。

その他、市広報を活用した農業委員会の活動状況、農政の動きなどの情報発信、認定農業者等これからの農業の担い手の皆さんとの意見交換会など実施しました。

今後とも農業委員会の活動にご協力いただきますようお願いいたします。

農政の動きを知り経営に役立てる「全国農業新聞」

- 地方版で身近なニュースもお伝えしています。
- 毎週金曜日発行
- 購読料：毎月600円(税込)
購読の申込みは、農業委員会事務局まで



■問い合わせ 農業委員会事務局
(市役所農業振興課)
☎ 672 - 2774

◆◆献血にご協力を◆◆

日	時	場所
6月17日(火)	10時~11時/12時30分~15時	山東老人福祉センター
6月23日(月)	10時~11時/12時30分~15時	朝来老人福祉保健センター

※400m | 献血へのご協力をお願いします。

え、うつ病の人との接
て、うつ病の人との接
え、うつ病の人との接

うつ病家族教室

- 4木曜日13時30分~(全5回シリーズ)
- ▽開催場所 県立精神保健福祉センター
- ▽対象 対人関係の悩みが元で社会的参加が難しくなっている思春期から30歳代の当事者をもつ家族
- ▽内容 講義とグループでの話し合い
- ▽申込・問い合わせ先 県立精神保健福祉センター(神戸市)
☎ 078-252-4980

家庭内暴力家族の会

- し方などを知るための教室です。
- ▽開催日 6月14日・7月12日・8月9日(いずれも土曜日)
- ▽開催場所 県立精神保健福祉センター
- ▽内容 精神科医師による講義と話し合い、うつ病家族との交流
- ▽対象 うつ病により治療を受けている人の家族
- ▽申込・問い合わせ先 県立精神保健福祉センター(神戸市)
☎ 078-252-4980

6月は「環境月間」 6月5日は「環境の日」です

環境に配慮した「循環型社会」の実現のためには、一人ひとりが今のライフスタイルを見つめ直し、身近にできることから取り組んでいくことが大切です。

- アイドリング・ストップ等のエコドライブを実践しましょう
- 買い物には“マイバッグ”を持参しましょう
- 容器包装のリサイクルに積極的に協力しましょう
- これから夏に向けて、冷房は28℃を目安にしましょう

市役所生活環境課

※日程等詳しくはお問
曜日の13時30分~
▽開催日 毎月1回木
集まって話し合います
んか?
族のための会です。同
じ悩みを持つ家族同士
い合わせください

- ▽開催場所 県立精神保健福祉センター
- ▽申込・問い合わせ先 県立精神保健福祉センター(神戸市)
☎ 078-252-4980

火災・救急の状況 (4月中) 朝来市消防本部

区分	火災					累計	救急					累計
	建物	林野	車両	その他	合計		交通事	一般傷	急病	その他	合計	
件数	1	0	0	1	2	5	11	18	62	8	99	426

交通事故の状況 (4月中) 朝来警察署

区分	人身事故	死者(人)				傷者(人)				物損事故
		子ども	高齢者	その他	合計	子ども	高齢者	その他	合計	
市内(累計)	16(63)	0(0)	0(1)	0(0)	0(1)	0(3)	3(11)	15(68)	18(82)	94(515)

犯罪発生状況 (4月末累計) 朝来警察署

手口	街頭犯罪					侵入盗				その他									
	路上強盗	強制的わいせつ	ひったくり	車上ねらい	自動販売機あらし	部品盗	器物損壊	自動車盗	オートバイ盗	自転車盗	空き巣ねらい	忍び込み	金庫破り	事務所あらし	出店あらし	詐欺	傷害	暴行	万引き
件数	0	0	0	8	1	1	11	1	0	6	14	0	1	0	0	6	1	1	11

子ども = 15歳以下 高齢者 = 65歳以上

※累計は平成20年の合計

ゴルフ場利用税は県や市町の貴重な財源です！

豊岡県税事務所
☎ 0796 - 26 - 3631



市役所本庁 ☎ 672 - 3301
生野支所 ☎ 679 - 2240
山東支所 ☎ 676 - 2080
朝来支所 ☎ 677 - 1165

都市計画(案)の縦覧

市は次の都市計画(案)を縦覧します。なお、縦覧期間中は市民及び利害関係のある人は意見書を提出することができません。

▽縦覧内容 朝来市公共下水道(変更)

▽期間 6月6日(金)～6月19日(木)

▽場所 市役所都市開発課

▽提出期限 6月19日までに市長宛(都市開発課)で受付。郵送可。ただし19日までに必着のこと。

▽問い合わせ先 市役所都市開発課

☎ 672 - 16127

優良運転者表彰

和田山交通安全協会・生野朝来地区交通安全協会は優良運転者などの表彰を行っています。表彰を受けるためには申請が必要です。表彰の基準を満たすと思われる人は、ぜひ申請しましょう。

▽申請期限 6月30日(月)

※表彰基準など、詳しくは各交通安全協会

▽問い合わせ先 県和田山農林振興事務所

☎ 679 - 13898

毎年6月は「食育月間」 毎月19日は「食育の日」



週1日は家族そろって楽しく食卓を囲みましょう

- ・食事等の場における食を通じたコミュニケーションを促進しましょう
- ・食事バランスガイドを活用して、バランスの取れた食事をとりましょう
- ・早寝早起き朝ごはん、子供の生活リズムを向上させましょう
- ・食に関する体験活動などを通して、食を大切にする気持ちを育てましょう
- ・食に関する適切な知識と選択力を身につけましょう

市役所健康課

「うれしいな 笑顔満点 食満点」
「食文化 次はあなたが守る番」
「選ぶこと 君の健康 守ること」
(平成20年度食育標語より)

狩猟免許試験

県は、次のとおり狩猟免許試験を実施します。

▽受験(申請)費用 5千300円(県紙貼付)

▽免許の種類 第一種銃猟(装薬銃、空気銃)／第二種銃

猟(空気銃)／網猟／わな猟

▽問い合わせ先 県和田山農林振興事務所

▽お問い合わせ先 和田山交通安全協会

☎ 672 - 13400

生野朝来地区交通安全協会

☎ 679 - 13898

試験の日程と場所

	申込期間	①知識・適性試験		②技能試験(①の合格者のみ)	
		試験日	場所	試験日	場所
第1回	～6月17日	7月2日(水)	神戸、姫路、養父	7月16日(水) 7月23日(水)	姫路 神戸
第2回	8月4日～19日	9月7日(日)	神戸	9月21日(日)	神戸

森林業課
☎ 672 - 6882

▽開催月 6月、8月
※要申込・有料
【初心者講習会】

ヒメハナ公園展示会

向山恭子の楽しい粘土の世界
これな展「オンリーワンワールド」

期間 6月8日(日)まで
出展者 向山恭子氏(福知山市)
内容 毎月ウツギの館で行っている粘土教室の先生と受講生の作品展。

但馬の巨木とサクラ

期間 6月11日(水)～29日(日)
出展者 但馬巨木保存会
内容 但馬巨木保存会による第4回写真展。巨木、サクラなど50点を展示します。

■問い合わせ ヒメハナ公園事務所
☎ 676 - 4587
休館=月曜日(月曜日が祝日の場合開館)

あさご芸術の森美術館

あさごの作家展

■期日 6月22日(日)まで ■場所 1Fアトリエ室
■内容 白瀧幾之助、和田三造、淀井敏夫、日下寛治、澤田元美、椿野浩二、藤本イサムなど朝来市出身の作家を紹介します。
■入館料 大人500円/大学・高校生300円/小・中 学生200円

募集 みんなピカソ展

■募集期間 6月20日(金)まで ■展示期間 6月28日(土)～7月13日(日)
■応募資格 国内在住の人 ■出展料 無料 ■出展数 一人1点
■展示場所 1Fアトリエ室
■内容 自分の手作りの作品を美術館で展示してみませんか? 来館者に1票ずつ投票してもらい「わたしのお気に入り賞」を発表受賞した人には買取賞2万円その作品に投票した人の中から1人に受賞作品をプレゼントします。

■問い合わせ あさご芸術の森美術館 ☎670-4111
休館=水曜日及び祝日の翌日(水曜日が祝日の場合はその翌日)

ホール・美術館等の他催し

区長会活動報告

平成20年度市連合区長会役員の皆さん

役職	氏名(敬称略)	備考
会長	藤井 義正	和田山町区長会
副会長	福島 賢次	山東町区長会
副会長	丸尾 良昭	朝来区長会
副会長	小路 陽司	生野町区長会
会計監事	白瀧 英雄	生野町区長会
会計監事	安積 茂	朝来区長会
理事	日下 義忠	生野町区長会
理事	柴田 一明	生野町区長会
理事	白瀧 英雄	生野町区長会
理事	天野 智	和田山町区長会
理事	戸田 幸男	和田山町区長会
理事	藤原 捷好	和田山町区長会
理事	安福 進	和田山町区長会
理事	的場 文夫	山東町区長会
理事	上村 高清	山東町区長会
理事	岡林 史郎	山東町区長会
理事	松本 幹一郎	朝来区長会
理事	佐藤 晴英	朝来区長会
理事	安積 茂	朝来区長会

平成20年度朝来市連合区長会総会が4月23日に開催され、新年度の役員や事業計画を決定しました。今年度は、

①「自考・自行、共助・共創のまちづくり」の理念のもと、地域自治協議会の設立及び活動を推進する
②市民の一体感及び区長相互の連帯感の醸成のため研修の実施など、より地域社会発展に寄与するなどを重点事項として取り組むことにしました。

6月の税

国民健康保険税 2期
個人市民(県民)税 1期

納期 6月30日(月)まで

募集



▽対象者 狩猟免許試験受験者
▽問い合わせ先 社団法人兵庫県猟友会
☎078-361-8127

スクール・ボランティア・スタッフ
市教育委員会は、地域密着型の郷育・共育・教育事業の実現と、多様なタイプの子ども

▽対象者 狩猟免許試験受験者
▽問い合わせ先 社団法人兵庫県猟友会
☎078-361-8127

▽対象者 狩猟免許試験受験者
▽問い合わせ先 社団法人兵庫県猟友会
☎078-361-8127

▽対象者 狩猟免許試験受験者
▽問い合わせ先 社団法人兵庫県猟友会
☎078-361-8127

障害者の日常生活に関するご相談はお近くの相談員に

障害者の日常生活に関する相談や、必要な指導・助言を行う相談員として、次の皆さんが、県知事から委嘱されました。お気軽にご相談ください。

知的障害者相談員

(任期 平成22年3月31日まで)

氏名	住所	電話番号
阿野 千賀子	生野町口銀谷2179	679-3753
大本 早苗	和田山町岡田57	672-4339
井藤 桂太郎	山東町喜多垣309	676-4192
山内 久美子	佐囊1670	677-0518

精神障害者相談員

(任期 平成22年3月31日まで)

氏名	住所	電話番号
藤本 松野	和田山町筒江293-1	674-2917
藤本 秀夫	和田山町筒江293-1	674-2917
藤本 光博	和田山町竹田166-1	674-2055
小田垣 嘉隆	山東町末歳802	676-2170
小田垣 章	山東町末歳802	676-2170

M 生野マインホール

神尾真由子 ヴァイオリンリサイタル

■公演日 6月11日(水)
■開演 18:30 《全席指定》
■料金 大人2,500円
高校生以下1,000円
(当日は各200円増)

ASAGO クラシックパーク 辻本憲一(ソプラノ) & 永井由比(フルート) ジョイントコンサート

■公演日 7月27日(日)
■開演 14:00(13:30開場)
■料金 大人1,000円 《全席自由》
高校生以下500円
(当日は各200円増)

■問い合わせ 生野マインホール
☎679-4500 休館=月曜日



和田山ジュピターホール

劇団銀河鉄道のぬいぐるみミュージカル 『ピノキオ』 2回公演

■公演日 6月14日(土) ■開演 朝の部10:30/昼の部14:00 《全席指定》
■料金 大人:1,500円/中学生以下:1,000円(当日は各300円増)
※友の会会員は各100円OFF(2枚まで) □前売券好評発売中

第8回和田山ジュピターホールアマチュアミュージックフェスティバル

■公演日 7月13日(日) ■開演 13:30 □前売券好評発売中 《全席自由》
■料金 500円(当日割増なし) ※友の会会員は100円OFF(2枚まで)

森はな生誕100周年記念 黒沼ユリ子の『夕鶴』コンサート

■公演日 9月3日(水) ■開演 18:30
■料金 大人:S席3,000円/A席2,000円
高校生以下:S席1,500円/A席1,000円
(当日は各300円増)
※友の会会員は各300円OFF(2枚まで)
□前売券好評発売中 《全席指定》



黒沼ユリ子さん



■問い合わせ 和田山ジュピターホール ☎672-1000 休館=月曜日(月曜日が祝日の場合その翌日)

児童手当を受給している皆さんへ 6月は「児童手当の現況届」

現在、児童手当を受給中の皆さんへ「児童手当現況届」を6月上旬に送付します。6月末までに必要事項を記入の上、市役所市民課又は各支所地域振興課に提出してください。

この現況届は、児童手当法上、児童手当を受けている人全員に提出が義務付けられており、受給者の前年の所得状況や6月1日現在での養育状況などを確認するためのものです。

詳しくは、市役所市民課、各支所地域振興課(公務員の方は勤務先)へお問い合わせください。

児童手当制度のご案内

1. 児童手当制度の目的 児童を養育している人に手当を支給することにより生活を安定させるとともに、次代の社会をになう児童の健全な育成を目的としています。

2. 支給対象 12歳到達後の最初の3月31日までの間にある児童(小学校修了前の児童)を養育している人に支給されます。ただし、前年(1月から5月までの月分の手当については前々年)の所得が一定額以上の場合には、児童手当は支給されません。

3. 支給手続き 児童を養育する家計の主たる生計維持者が申請し、住所地の市区町村長(公務員は勤務先)の認定を受けることにより、申請した翌月分から支給されることになります。

4. 支給月額 ・3歳未満の乳幼児一律10,000円
・3歳以上の第1子、第2子5,000円
第3子以降10,000円

5. 支給時期 原則として、毎年2月、6月、10月に、

それぞれの前月分までを一括して支給されます。

6. 所得制限限度額 所得制限限度額は、前年(1月から5月までの月分については前々年)の所得額で判定します。また、所得には一定の控除があります。なお、所得制限限度額は年によって変更されることがあります。

平成20年度 所得制限限度額表

扶養親族等の数	自営業者(国民年金加入者)	サラリーマン(厚生年金等加入者)
0人	460万円	532万円
1人	498万円	570万円
2人	536万円	608万円
3人	574万円	646万円
4人	612万円	684万円
5人	650万円	722万円

注1：所得税法に規定する老人控除対象配偶者又は老人扶養親族がある人の限度額(所得額ベース)は上記の額に当該老人控除対象配偶者又は老人扶養親族1人につき6万円を加算した額。

注2：扶養親族等の数が6人以上の場合の限度額(所得額ベース)は、1人につき38万円(扶養親族等が老人控除対象配偶者又は老人扶養親族であるときは44万円)を加算した額。

■問い合わせ 市役所市民課 ☎ 672 - 6120

救急医療シンポジウム 「地域における救急医療を守るために」

コンビニ医療等の原因による現場医師の過酷な勤務実態をご理解いただき、安易な救急医療をいかにしてなくすのか、地域でどのようにして救急医療を守っていくのかを提言いただき、救急医療の崩壊を未然に防ぐための「救急医療シンポジウム」を開催します。

日時 6月14日(土)13時～16時 **参加料** 無料
場所 じばさんT A J I M A (豊岡市) 2階多目的ホール

■問い合わせ 市役所健康課 ☎ 672 - 5269

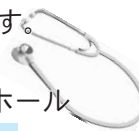

第90回全国高校野球選手権記念大会

特別展 夏・甲子園

日時 7月27日(日)まで
場所 県立歴史博物館(姫路市)
観覧料 大人800円/高・大学生600円/県内小中学生無料※コロナカード定時

■問い合わせ 県立歴史博物館 ☎ 079-288-9011

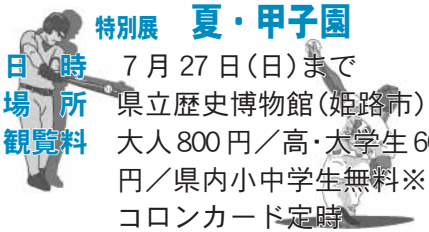

社会保険事務所の電話番号が変更になりました

県内の社会保険事務所は、電話番号をこれまでの代表番号から事務所担当課ごとのダイヤルインへ変更しました。(平成20年6月30日までは、現在の代表番号も利用できます。)

電話番号一覧

課名	業務内容	電話番号
豊岡社会保険事務所	国民年金課	国民年金の資格、保険料に関する照会 0796 - 22 - 0945
	適用課・調査課	健康保険・厚生年金保険の適用に関する照会 0796 - 22 - 0946
	徴収課	健康保険・厚生年金保険料に関する照会 0796 - 22 - 0947
	庶務課	その他の照会 0796 - 22 - 0948

○ねんきん特別便に関する照会

ねんきん特別便専用ダイヤル 0570 - 058 - 555

(受付時間) 月～金曜日 9時～20時 / 第2土曜日: 9時～17時

○健康保険の給付に関する照会

兵庫社会保険事務局健保審査係 078 - 271 - 4900

(受付時間) 月～金曜日 9時～20時 / 第2土曜日: 9時～17時

○年金の請求など年金給付に関する照会 (現在、年金受給者の人もこちらへ)

ねんきんダイヤル	0570 - 05 - 1165
----------	------------------

(受付時間) 月～金曜日 8時30分～17時15分 (月曜日(休日の場合は火曜日)は19時まで受付) / 第2土曜日 9時30分～16時 (11月の第2・第4の土曜日、日曜日は9時30分～16時。祝日、12月29日～1月3日は利用できません。)



よふど温泉 名称変更のお知らせ

従来、朝来市山東町にある「よふど温泉」は「よふど温泉 極楽湯」と呼んでいましたが、商標権の関係から「よふど温泉」に名称を変更しました。

今後とも「よふど温泉」をよろしくお願ひします。

■問い合わせ 市役所商工観光課 ☎672 - 4003
よふど温泉 ☎670 - 7070

平成21年度公立豊岡病院組合職員採用試験

試験職種	募集人員	採用試験	受験資格	受付期間	試験日
事務職	事務職員	若干人	【一次試験】 教養試験 / 論文試験 / 適性試験 【二次試験】 面接試験	6月9日(月)～27日(金)	7月20日(日) 【二次試験】 9月中旬～10月上旬
	看護職	助産師 看護師	70人程度		教養試験 / 作文試験 / 適性試験 / 面接試験
医療技術職	理学療法士	1人	教養試験 / 作文試験 / 面接試験	8月11日(月)～29日(金)	9月17日(水)
	診療放射線技師	1人			
	臨床工学技士	1人			

■問い合わせ 公立豊岡病院組合統轄管理事務所総務部人事課 ☎0796 - 22 - 6111 内線 2102、2103

「脳の元気度チェック」をしてみませんか？

“いつまでも健康でいきいきと暮らしたい”というのは、誰もの願いです。でも、年をとるにつれて「物の名前がでてこない」「置き忘れやしまい忘れがある」など不安になることはありませんか。普段から自分の脳の元気度を知り、生活を振り返ることは元気で長生きをする秘けつです。市健康課では皆さんの健康を支援するため、「脳の元気度チェック」を下記のとおり実施します。お気軽にご相談ください。

日程・会場

日程	実施場所	実施場所
6月24日(火)	和田山保健センター	13時30分 ～15時30分 (予約制)
7月29日(火)	朝来公民館	
8月26日(火)	和田山保健センター	
9月30日(火)	生野保健センター	
10月21日(火)	山東老人福祉センター	
11月18日(火)	和田山保健センター	
12月16日(火)	朝来公民館	
平成21年1月20日(火)	和田山保健センター	
2月17日(火)	朝来公民館	
3月17日(火)	和田山保健センター	

内容

- ・脳の元気度チェック
- ・健康相談（血圧測定など）
- ・今後のアドバイス

相談者 臨床心理士、保健師

費用 無料
持ち物 健康手帳



■問い合わせ
市役所健康課(和田山保健センター)
☎ 672 - 5269

地域包括支援センターの



～快適と安心のために環境を整えましょう～

毎日の生活や自宅でのお世話はちょっとした工夫でずいぶん楽になったり、気持ち良くなりやすくなります。本人も介護する人も元気で過ごすための工夫のあれこれをまとめてみましたので参考にしてください。

本人、介護者の負担軽減のために住宅改修制度を有効に活用されてはいかがでしょうか。

■問い合わせ先 朝来市地域包括支援センター
☎ 672 - 4004

つまずき、転倒防止のために

電話、訪問などさまざまな方法で相談に応じます。



浴室では

手すり、シャワーいす、バスボード、すべり止めマットなどを用いると負担軽減が図れます。



トイレでは

手すりをつけると立ち上がりが楽になります。



健康情報テレホンサービス(6月のテーマ)

月曜日	ウィルスやアレルギーによる結膜炎
火曜日	お口のケアーおいしく食べるためにー
水曜日	足の変形ー外反母しー
木曜日	メニエール病についてご存じですか？
金・土・日	後期高齢者医療制度とは

☎ 通話料無料 0120 - 979 - 451

兵庫県保険医協会
URL <http://www.hhk.jp>

清涼飲料水の異物混入事例について

今年3月以降、清涼飲料水を飲んだ消費者が体調不良を訴え、飲んだ清涼飲料水から除草剤成分が検出される事件が、東京都と兵庫県で発生しました。飲料を飲むときには、開封の有無などを確認し、包装状態に異常が認められた場合や異味や異臭を感じた場合は、飲まずに健康福祉事務所(保健所)に連絡してください。

■問い合わせ 県和田山健康福祉事務所薬務生活衛生課
☎ 672 - 6872

は自分たちで!!

第1回 東河地区協議会



東河地区まちづくり委員会

東河地区は旧和田山町の北東部に位置し、区内には夜久野高原を起点とする東河川が流れ、その川沿いには耕地が広がっており、農業も盛んに行われています。地形的には、大半は周囲を山で囲まれている緑豊かな盆地帯となっています。本地域は9集落で構成される世帯数約5百世帯、人口約1千6百人の小さな地域ですが、弥生が丘をはじめとする住宅団地も多く、地区外からの転入者も年々増加傾向にあります。そのため、区内にある東河小学校は但馬地方でも珍しく生徒数が減少していない学校です。

さて、当地域の地域自治協議会である東河地区協議会の活動の歴史は40年以上続いており、文化・体育活動、保健衛生活動などを長年にわたりに地域全体で取り組んできました。

交流を目的に毎年開催しているソフトボール大会と地区運動会は、今年で35回目を迎えます。近年ではホッホクラブ（スポーツクラブ21）を中心とした活動も盛んで、どんこドッジボールやグラウンドゴルフ大会、ふれあいウォーキングなどを実施。地区内のお年寄りから子どもまでが交流を深めています。

このほか、協議会活動の一環として広報誌「かわらばん」を毎月発行し、地区内のさまざまな情報等をお知らせしています。今年度は初めての取組として、地区民限定の1泊2日の親睦旅行を計画しており、7月に実施する予定です。

また、東河地区では「より一層住みよい東河地域」を目指して地域まちづくり計画の策定に取り組んでいます。

今月号から、各地域自治協議会等の取組や状況等を紹介する「自分たちのまちは自分たちで!!」を連載します。

今後、協議会は交流事業だけではなく、地域の安心安全と活性化、そして地区民の福祉の向上を目指した活動を展開していかねばならないと考えています。

（会長 藤原捷好さん）

今年度、協議会では、地区民の代表28人で検討委員会を組織し、今年度中の計画策定を目標として、昨年11月から1回ペースで開催しています。同委員会では、これまでの話し合いの中で東河地区の良いところばかりでなく、課題等も整理されてきています。



東河地区ミニクリーン作戦

人権推進共同参画課だより (36) 6月23日～6月29日は男女共同参画週間です

「わがちあう 仕事も家庭も喜びも」(平成20年度全国標語)

男女共同参画社会とは、男性も女性もすべての個人が互いにその人権を尊重し、性別や世代にとらわれず、その個性と能力を認め合い、それらを十分に発揮できる社会です。

国は、すべての人が自分らしくいきいきと生きていくことのできる男女共同参画社会の実現は、21世紀の社会を決定する最重要課題と位置づけ、あらゆる分野において、施策の推進を図っていくことが重要であるとしています。

市でも、この3月に朝来市男女共同参画プラン「ウィズプラン」を策定し、5年間を計画期間として男女共同参画のまちづくりのためにさまざまな施策を推進していきます。

朝来市男女共同参画プラン「ウィズプラン」

基本理念	基本目標
1. みんなの人権を尊重しよう	1. 人権を尊重した男女共同参画社会への意識づくり
2. 男女が共にあらゆる分野へ参加・参画しよう	2. 共に働きやすい環境づくり
3. 男女が平等で安心して暮らせるまちをめざそう	3. 共に支えあう家庭・地域づくり
	4. 共に安心して暮らせるまちづくり
	5. 計画の総合的な推進

今後この計画が総合的に推進されるよう、市民の皆さんと協働しながら取り組めますので、ご協力をお願いします。

■問い合わせ 市役所人権推進共同参画課 ☎ 672 - 6122



心配ごと相談

経験豊富な相談員が、あらゆる生活上の相談に応じます。

- とき・ところ (毎月開催) 13:00 ~ 16:00
- 生野保健センター 7月2日(水)
- 市役所南庁舎 6月11日(水)
- 山東老人福祉センター 6月18日(水)
- 朝来老人福祉保健センター 6月25日(水)

人権相談

人権問題でお悩みの人、お気軽にご相談ください。

- とき・ところ (毎月開催) 13:30 ~ 15:00
- 生野保健センター 7月9日(水)
- 和田山農業研修センター 7月10日(木)
- 山東老人福祉センター "
- 朝来老人福祉保健センター "

行政相談

官公庁の仕事についての苦情や意見・要望などをお聞きます。

- とき 6月16日(月) 13:30 ~ 15:00
 - ところ 生野保健センター
和田山老人福祉センター
山東老人福祉センター
朝来老人福祉保健センター
- ※毎月第3月曜日に変更になりました。

総合法律センター南たじま相談所

兵庫県弁護士会の弁護士が法律相談(有料。1回30分、予約制)をお受けします。

- とき 6月26日(木) 13:00 ~ 16:00
- ところ 和田山老人福祉センター
- 相談料 5,250円
- 予約 ☎078-351-1233

司法書士による登記・相続・多重債務・消費者問題・成年後見等の無料法律相談会

相談は無料。電話での予約制です。

- とき・ところ 13:00 ~ 16:00
- 浜坂多目的集会施設 6月14日(土)
- 豊岡市民会館4階中会議室 6月21日(土)
- 和田山ジュピターホール1階会議室 7月5日(土)
- 問い合わせ 兵庫県司法書士会但馬支部
司法書士法律相談委員会
☎079-676-3368
(予約受付時間:平日9:00 ~ 17:00)

月日	内容	場所
6/16(月)	あさごオープンガーデン(~22日)	旧朝来町内
6/17(火)	献血 こころのケア相談(予約制) 1歳6か月児健診	山東老人福祉センター 生野保健センター 和田山保健センター
6/18(水)	離乳食教室 3歳児健診	山東老人福祉センター 和田山保健センター
6/19(木)		
6/20(金)	2歳児歯科健診	和田山保健センター
6/21(土)		
6/22(日)	第4回朝来市長杯バレーボール大会 和田山オープンソフトテニス大会 第39回和田山軟式野球春季大会	和田山農業者トレーニングセンター他 秋葉台テニスマ場 筒江農村広場
6/23(月)	献血	朝来老人福祉保健センター
6/24(火)	脳元気度チェック(予約制)	和田山保健センター
6/25(水)	総合健診 第2次分権型社会システム検討懇話会	和田山保健センター あさご・ささゆりホール
6/26(木)	総合健診	山東老人福祉センター
6/27(金)	総合健診	朝来体育館
6/28(土)		
6/29(日)	朝来市消防団ポンプ操法大会(小型ポンプ操法の部) 生野家庭婦人バレーボール大会	国道312号チェーン脱着場(羽瀨) 生野体育館
6/30(月)	総合健診	大蔵地区市民会館
7/1(火)	総合健診	東河地区市民会館
7/2(水)	総合健診	生野保健センター
7/3(木)	3か月児健診	和田山保健センター
7/4(金)	子宮がん・骨粗しょう症検診	大蔵地区市民会館
7/5(土)		
7/6(日)		
7/7(月)	子宮がん・骨粗しょう症検診	山東老人福祉センター
7/8(火)	子宮がん・骨粗しょう症検診 1歳6か月児・3歳児健診	糸井地区市民会館 生野保健センター
7/9(水)	子宮がん・骨粗しょう症検診	山東老人福祉センター
7/10(木)	8か月児健診	和田山保健センター
7/11(金)	親子すこやか教室 2歳児歯科健診	朝来福祉多目的ホール 朝来福祉多目的ホール
7/12(土)		
7/13(日)		
7/14(月)	子宮がん・骨粗しょう症検診	竹田地区市民会館
7/15(火)	子宮がん・骨粗しょう症検診 3か月児・8か月児健診	東河地区市民会館 生野保健センター

各種乳幼児健診・予防接種など健康課の母子保健事業は、和田山・山東地区が合同で、生野・朝来地区が合同で実施します。(いずれも該当児には個別通知します)

編集後記

▼いつもは皆さんにインタビューする側にいるのですが、先日逆になる側で話をしました。修学旅行で朝来市を訪れたアメリカの中学生が、「学校の給食」や「日本の家の建築」など、それぞれが研究テーマを決めて、いろいろな場所で町の人に話を聞いていた中で、市役所に訪れたグループに質問されたのです。▼ある程度日本語が話せる生徒たちでしたが、それでも分かりやすいように、できるだけ簡単な言葉を選んで丁寧に話したつもりですが、果たしてどれだけの人が伝わっているのでしょうか。▼相手が誰であれ、普段から人に物を尋ねるとき、物事を説明するとき、相手に分かりやすく話ができるようにしなければなりません。▼物を書く場合も一緒に、「読む人に分かりやすく書いてあるだろうか」「難しい語句を使っていないだろうか」など、気を付けながら原稿を作っていますが、それでも後で見返すと「分かりにくいなあ」と思うことしばしば。そんな反省を繰り返しながら、広報紙を作っています。

㊦



この広報紙は、自然環境を考えてソイ(大豆油)インキを使用しています。