



広
報

朝来

あ
さ
ご

2月

2014 February
No.107

人と緑 心ふれあう 交流のまち 朝来市

1月18日 岩津ねぎ料理コンテスト

心をこめて
つくります

今月の主な内容

- 税の申告と納税..... 2
- 市政フラッシュ
- / 我がまち朝来再発見..... 4
- まちのわだい..... 6
- 情報掲示板..... 8
- 人いきいき/こんなことあったでー
- / 新あさご百景..... 16



税

の申告と納税

申告受付・申告相談

市は、市内の4会場で2月17日(月)から3月17日(月)までの期間(午前8時30分～午後5時、土・日曜日を除く)、所得税の確定申告と個人市県民税の申告受付、申告相談会を実施します。また、和田山税務署でも所得税の確定申告と申告相談を受け付けます。

申告受付・相談会の日時と場所

地域	開催日	開催場所
生野	2月17日(月)	生野庁舎裏室 1階会議室
和田山		和田山農業センター 研修室2階201号
山東	3月17日(月)	山東庁舎 1階市民室
朝来		朝来庁舎 2階会議室

所得税の確定申告・住民税申告は、

2月17日(月)から3月17日(月)まで

消費税と地方消費税の申告は、

3月31日(月)まで

所得税の確定申告

★確定申告が必要な人

次のような人は、確定申告の必要があります。

- ◎ 商売など個人で事業を営んでいる人や不動産収入のある人
 - ◎ 給与を1か所から受けている人で、給与所得や退職所得以外の所得金額の合計額が20万円を超える人
 - ◎ 給与を2か所以上から受けている人
 - ◎ 年金所得者のうち年金収入金額が400万円を超える人
 - ◎ 年金所得者のうち年金以外の所得が20万円を超える人
 - ◎ 土地、建物やゴルフ会員権などの資産を譲渡した人
- ※このほかにも確定申告が必要な場合があります。

★確定申告をすれば、税金「所得税」が戻る人

次のような人で、源泉徴収された税金などが納め過ぎになっている人は、還付を受けるための申告をすることができます。

- ◎ 多額の医療費を支払った人や公的団体などに寄附を行った人(医療費控除を受ける人は事前に必ず病院ごとに領収書を集計しておくください)
- ◎ 住宅ローン(償還期間が10年以上など一定の要件があります)を利用してマイホームを取得した人や増改築を行った人
- ◎ 年の途中で退職し、その後就職しなかったため年末調整を受けていない人

★所得税の納付について

平成25年分の所得税の納付は、3月17日(月)までをお願いします。なお、振替

納税をすると、4月22日(火)に口座引き落としになり、資金の準備に余裕がきます。

公的年金を受給している人へ

平成23年分の確定申告から公的年金に係る雑所得を有する人で、次に該当する場合は、所得税の確定申告書の提出が不要となっています。

- ◎ 公的年金の収入金額(2か所以上ある場合はその合計額)が400万円以下で、公的年金に係る雑所得以外の所得金額が20万円以下

ただし、申告書提出が不要の場合でも、医療費控除や寄附金控除などで所得税の還付を受けるための申告書は提出することができます。(所得税の確定申告書を提出しない場合は必ず住民税の申告が必要です)

■問い合わせ先
市役所税務課 ☎ 672 - 6119
和田山税務署 ☎ 672 - 3171

個人事業者の消費税と 地方消費税の申告

個人で事業をしている人で、消費税の申告をしなければならないのは次のような人です。

◎平成23年分の課税売上高が1千万円を超えている事業者

◎平成23年分の課税売上高が1千万円以下で、平成24年12月末までに「消費税課税事業者選択届出書」を提出している事業者

消費税と地方消費税の申告と納税は、事業所の納税地を所轄する税務署長に、1枚の申告書と納付書でまとめを行うことになっています。

なお、申告期限と納期限は3月31日(月)です。振替納税の場合は、4月24日(木)に口座引き落としとなります。申告書提出の際は付表の添付を忘れないようにしてください。

消費税と地方消費税について詳しくは、和田山税務署へお問い合わせください。

個人市県民税申告書の 送付と提出

個人市県民税申告書を2月初旬に郵送します。

申告書は、平成26年1月1日現在で18歳以上で、24年中の所得が給与所得のみで25年度の個人市県民税が給与から天引きされている人と、平成24

年分の申告で青色申告書を提出している人を除いた人に郵送します。収入や経費、控除に関する事項などを記入して、記名、押印の上、3月17日(月)までに市役所税務課または各支所地域振興課まで提出してください。

なお、所得税の確定申告書を提出する人は、この個人市県民税申告書の提出は必要ありませんが、収入が無い、またはマイナスの場合や、だれかの扶養になつている場合、学生の場合は必要事項を記入の上、申告書を提出してください。申告できない場合は、所得証明書などの発行ができなくなるだけでなく、国民健康保険税の軽減措置が受けられなくなりますので、注意してください。

平成25年分所得税と 平成26年度市県民税の 主な改正点

●復興特別所得税の創設 (所得税関係)

東日本大震災からの復興のための施策を実施するための財源確保のため、「復興特別所得税」が創設されました。

この「復興特別所得税」は平成25年から49年までの各年分の基準所得税額(通常の方法によって計算した所得税額)が課税対象となり、基準所得税額に2・1%を乗じて計算します。確定申告の場合は、所得税と復興特別所得税を併せて申告することになります。

●平成26年度個人住民税 均等割税率の改正(市県民税関係)

東日本大震災からの復興を目的に、地方公共団体が実施する防災のための事業に対する費用の財源を確保するために、26年度から35年度までの間に限り、個人市県民税の均等割の標準税率が引き上げられます。

市民税均等割は3千円から500円引き上げられ3千500円となり、県民税均等割は1千800円から500円引き上げられ2千300円(県民税分には県民税800円が含まれています)となり、市県民税あわせて1千円の引き上げとなります。

記帳・帳簿等の 保存制度の対象者拡大

事業所得(農業を含む)や不動産所得を有する白色申告の皆さんに対する記帳・帳簿等の保存制度の対象が拡大されました。

これによって、所得税及び復興特別所得税の申告の必要がない人も、記帳・帳簿等の保存制度の対象となります。詳しくは税務署または市役所税務課へお問い合わせください。

確定申告で障害者控除・医療費控除が受けられる場合について

高齢者やその家族が障害者控除、医療費控除を受けられる場合があります。

■障害者控除

納税者自身または控除対象配偶者、扶養親族が身体障害者手帳の交付を受けていない人でも、障害の程度が障害者と同等であると認められた場合で、次の要件に該当する人は、確定申告時に障害者控除の適用を受けることができます。

▽要介護認定を受けている満65歳以上の人で、精神または身体の障害の程度が障害者と同等であると認められる人

■寝たきりの人のおむつ代の医療費控除
寝たきり状態で、医師の治療に際しておむつの使用が必要な場合は、医師が発行する「おむつ使用証明書」

によっておむつ代を医療費控除の対象にすることができます。市では次の要件に該当する場合に、「おむつ使用証明書」の代わりとなる「主治医意見書内容確認書」を発行します。

▽おむつ代の医療費控除を受けるのが2年目以降で、介護保険の要介護認定の主治医意見書でおむつの使用が確認できる場合

■手続き

対象になると思われる場合は、市役所高年福祉課または各支所地域振興課で手続きを行ってください。

■問い合わせ先

市役所高年福祉課
☎67216124

南但消防本部で消防出初式

南但消防本部は、1月10日「平成26年消防出初式」を同本部で開催しました。

昨年4月の南但消防本部の発足後初となる式には、同本部署員や関係者ら約100人が出席。永年勤続者の表彰などが行われたほか、小川消防長が「昨年は広域化が実現したことによる基礎づくりの一年でしたが、今年はその上に立ち、一歩前に進む一年にしてほしい」と職員を前に訓示を行いました。

式に続き、訓練が行われ、



防災ヘリとの連携訓練

参加者が見守るなか、倒壊建物からの高所救助訓練、兵庫県消防防災航空隊のヘリが出勤しての連携訓練、一斉放水などが繰り広げられました。

最新鋭のポンプ自動車を配備 市消防団生野支団第2分団

市と市消防団は12月15日、市役所生野支所でポンプ自動車の受渡式を行いました。

ポンプ車が渡されたのは、生野支団第2分団。同分団のポンプ車が配備から20年を経過したことから、今回の更新となりました。

式には、関係者をはじめ約40人が出席。新車両に積載される筒先（ホースの先端に取り付け放水を行う器具）が、多次市長から、朝来市消防団の石原武士団長、生野支団の中村八郎支団長、生野支団第2分団の三木俊英分団長へと順々に受け渡されていきました。



市消防団では計画にもとづき消防車の更新を行っています

最後に、三木分団長が「受け取った車両を十分活用できるように訓練に励みます」とあいさつしました。

我がまち朝来 再発見

第75回

「生野城」

～但馬最古級の石垣を有する山城～

◆生野は古代からの

重要な交通の要衝

生野町は兵庫県のほぼ中央に位置し、日本海側に流れる円山川と瀬戸内海に流れる市川の分水嶺にあたります。

古代の律令制下においては、生野は播磨国(はりまのくに)の神崎郡聖岡里(はにおかのさと)に属しており、播磨と但馬の国境を越える人々の物資

などの往来が盛んなところでもありました。これは古代だけでなく、今回紹介する生野城が造られた中世にあっても同様でした。



築城のころに築かれた小規模な曲輪

◆播磨赤松氏に備えた山城

「生野城」

【築城のころ】

応永34年(1427)、播磨の守護職であった赤松満佑(みつすけ)が將軍足利義持(よしもち)に反抗して兵を挙げました。

このとき、赤松満佑の討伐を命じられた山名時熙(ときひろ)は、この生野で城を築き、満佑討伐に備えたと言われています。生野城築城の明らかかな時期は不明ですが、おそらくこの時期には城としての形を持ち始めていたのでしょう。

生野城は、標高601mの頂上に主郭(御主殿)を作り、そこから派生する尾根上に大小の曲輪(くるわ)：有事の際に兵を常駐させるための平坦地を配置しています。

与布土ダムで湛水式 6月の供用開始へ向け

県が整備を進めている与布土ダムで1月9日、工事関係者や地元の方々と約60人が参加し、ダムへの貯水を開始する湛水式が行われました。

同ダムは、与布土川周辺の水害の防止、山東地域への水道水や農業用水の確保を目的に、平成3年度から事業が進められてきたもの。えん堤の高さは54・4m、長さ145mで、108万立方メートルの貯水容量があり、今後、ダムの供用へ向けた各種試験が行われ、6月ごろには供用が開始される予定です。

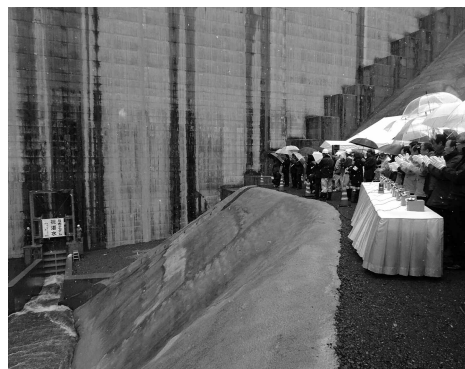

事業は自然との共生にも配慮し進められました

また、市ではダムの供用開始に合わせ、平成24年度から与布土浄水場の整備を進めています。

市政の課題解決へ 研究成果を発表

市は1月9日、和田山ジュピターホールで「朝来市政策研究研修・政策研究発表会」を開催しました。

これは、市の若手職員で組織する研究チームが、市政の重要課題に取り組むことで、政策の形成能力向上と市政の課題解決を行うと実施しているもの。昨年8月から、2つのチームによって研究が進められ、「朝来市における支所のあり方」での発表では、住民に身近な行政サービスを提供するため、地域自治協議会等との連携が大事。といった提言が、また、「老朽家屋(空き家)の適正管理」についての発表では、家屋の

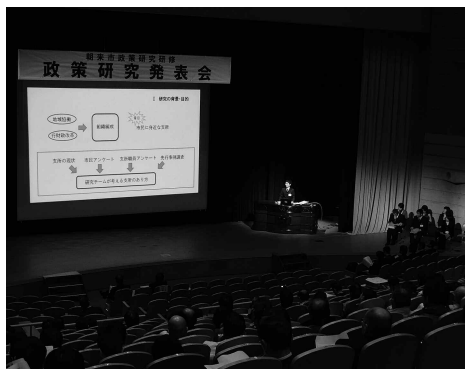

研究成果は今後の市政にも活かしていきます

状況や環境に応じ、活用、管理、撤去など適した対応を考える必要がある。との意見が出されました。

【銀鉦発見と生野城】

生野で初めて銀鉦が発見されたのは、大永年間(1521~1527)以前からと考えられています。そして、天文11年(1542)、城山の南表で銀鉦が掘り出され(蛇間歩)、盛期を迎えたのです。当時、銀山は山名氏が直接管理しており、そのため、城もより強固に修築されたと思われま。古城山山頂の主郭を中心とする大規模な曲輪群は、この時期の改修と考えられます。

しかし、銀山旧記などの文献に、このころ、活発になってきた銀山経営を統括するため、三層の天守と外濠、内濠を備えた本格的な平城が完成したとも記述されています。



生野城に築かれた石垣(部分)

【織田信長による銀山掌握】

永禄12年(1569)、織田信長は羽柴秀吉を但馬に派遣し、出石此隅山(このすみやま)城以下18城を攻略するとともに、生野銀山を接収したのです。生野城の主郭及びその下の曲輪には石垣が見られます。このような石垣は、この永禄12年以降の織田信長による改修ではなかったかと考えられます。

その後、生野城はどうなりましたか。天正13年(1585)以降、豊臣秀吉の銀山直轄管理が行われる中、その拠点として平城としての生野城が造られました。そして山城としての生野城はその使命を終えたのです。

(市教育委員会社会教育課)



生野城の中心部(大規模な曲輪)

朝来発!!

まちのわだい

まちのイベントや地域の話題をお届けします

新成人の門出を祝福 成人式を開催しました



実行委員会主催で行われた「成人のつどい」

市は1月12日、和田山ジュビターホールで「平成26年朝来市成人式」を開催しました。

今年朝来市で新しく成人を迎えたのは、平成5年度(5年4月2日)〜6年4月1日)に生まれた351人の皆さんで、当日は、そのうち288人が出席しました。

朝来市の歌の合唱、朝来市少年少女オーケストラの演奏で幕開けした式典では、多次市長が「ふるさとを大切にしてください、柔軟な発想力と実行力を朝来市発展のために活かしてほしい」と祝辞を述べました。

また、新成人を代表して村上晴香さん(柴区)、奥育子さん(楽



謝辞を述べる村上晴香さんと奥育子さん

音寺区)の2人が、「私たちを見守ってくれたすべての皆さんに感謝します」「社会の一員であることを自覚し責任ある行動ができるよう心がけます」と謝辞を述べました。

式典に続いて、新成人14人でつくられた実行委員会による「成人のつどい」が行われました。

このつどいは、新成人自らの手で成人式を祝い盛り上げようとするもので、委員会の皆さんは昨年夏から準備を進めてきました。

お笑いライブ、グッズ抽選会、思い出を振り返る「インタビュー大会」や「スライド上映」、代表による家族へのメッセージの朗読などが繰り広げられました。

第2回 朝来市新春マラソン大会

市体育協会は1月1日、市役所本庁前をスタート・ゴールに、朝来市新春マラソン大会を開催しました。

この大会は、旧和田山町時代から40年以上にわたり開かれていた恒例の大会で、昨年からは市体育協会の主催で行っているものです。

2回目となる今回も、男女別、年代別の部門に分かれ、4キ、2キ、1.4キを走るコースに、市内外から144人が出場。沿道からの声援を受けながら、健脚を競い合いました。



1年のスタートをきりました

山東公民館「2014元旦マラソン」

山東公民館は1月1日、恒例の「2014元旦マラソン」を開催しました。

この大会は、元旦に走ることで、この一年を心身ともに健やかに過ごしてもらおうと開いているものです。

今年も、山東公民館前から粟鹿川沿いに往復3キを走るコースが設けられ、山東地域のジュニアスポーツ団体の子どもたちや、地域の皆さんなど約200人が参加、今年の走り初めを楽しみました。



ゴールする参加者

「岩津ねぎ」が主役の料理コンテスト

市は1月18日、「岩津ねぎ料理コンテスト2014」の本選を和田山クッキングスクールで開催しました。

市特産の「岩津ねぎ」の普及を目的とするこのコンテスト。7回目の今回は51点の応募がありました。本選では、そのなかから書類と写真をもとに選ばれた8組の皆さんが参加。45分間の制限時間内に調理を行い、その様子や料理のビジュアル、味わいや「ネギが主役」になっているかどうかなどのポイントについて8人の審査員が評価。最優秀賞に日原フミ子さん(枚田

区)の「岩津ねぎ甘酢漬」が、優秀賞には渡部美智余さん(姫路市)の作品が選ばれました。



アイデアあふれる料理の数々が披露されました

ホールに響く自慢の歌声 第22回ジューピターホール歌謡祭

ジューピターホール振興協会と市は、1月19日「第22回ジューピターホール歌謡祭決勝大会」を同ホールで開催しました。

当日は、昨年12月に市内外から

94組が参加した予選会を勝ち抜いた30人が参加。生バンドの演奏をバックに、自慢の歌声をホールいっぱいに響かせました。

審査の結果、第1位の歌謡大賞

には仲田茂正さん(安栗市)が輝きました。他の結果は次のとおりです。第2位・足立治代さん(丹波市)、第3位・波多野まゆみさん(金浦区)、和田山町観光協会会長賞・田中茂一さん(豊岡市)、和田山地区料飲組合長賞・岸口ますみさん(丹波市)、朝来市商工会長賞・足立祐輔さん(玉置区)。



大賞を受賞した仲田さん

大賞を受賞した仲田さん

震災を忘れない…山口小学校で防災集会

山口小学校で1月17日、「17阪神・淡路大震災を忘れない」と題して防災集会が行われました。当日は、同校の児童をはじめ地域住民の皆さんなど約200人が参加しました。はじめに、阪神・淡路大震災や東日本大震災などで命を落とした皆さんへ黙とう。続いて同校の教師や市防災安全課職員から、地震が発生した時の身の守り方や心構えなどについて説明を受けました。また、平成21年8月の台風9号で自宅が浸水する被害を受けた、青田勉さん(八代区)が当時を振り返り「災害に

対処するために、長靴や懐中電灯など分かりやすい場所に置くことが大事」などの説明がありました。



体験談に真剣に耳を傾ける子どもたち

茶道体験で日本文化に親しむ

朝来市連合国際交流協会は、1月14日、山東公民館で「茶道体験会」を開催しました。

これは、同協会が市内に在住している外国人の皆さんを対象に毎週開いている「あさご日本語教室」のひとつとして、日本

の文化を体験してもらおうと、今回初めて行ったものです。



ボランティアの指導で抹茶をたてる

外国人受講生の皆さんは、ボランティアから指導を受けながら、慣れない動作に戸惑いながらも「お点前」に挑戦。抹茶のおかわりする姿も見られました。

情報掲示板



お知らせ

就学援助制度

経済的理由によって、小・中学校に就学が困難と認められる児童生徒の保護者に対し、学用品費、修学旅行費、給食費等の一部を支給します。

▽対象

前年度または当該年度において次のいずれかに該当する人

- ◎ 生活保護を受けている
 - ◎ 市民税の非課税または減免、固定資産税の減免を受けた
 - ◎ 国民年金の掛金の減免、国民健康保険料の減免または徴収の猶予を受けた
 - ◎ 児童扶養手当の支給を受けている
 - ◎ 生活福祉資金の貸付けを受けている
 - ◎ 前述に該当しないが、経済的に児童生徒の就学が困難であると教育委員会が認める人
- ※認定は、保護者からの



バス待合所を設置しました

市は12月25日、和田山駅前ロータリー内のバス停にバス待合所を設置しました。待合所内にはベンチが設置されており、四方と屋根を建具で囲み、雨・風・雪などの吹きこみを防ぐようになっています。

- 市役所本庁 ☎079-672-3301
- 生野支所 ☎079-679-2240
- 山東支所 ☎079-676-2080
- 朝来支所 ☎079-677-1165

申請書と必要添付書類、学校長の意見、世帯の収入状況などに基づいて総合的に判断します。援助の対象となる収入基準は家族構成や年齢等世帯によって異なります。

※申請を希望する人は3月14日(金)までに市教育委員会学校教育課へ相談してください。

▽問い合わせ先
市教育委員会学校教育課
☎677-2114

平成25年度南但馬自立支援協議会報告・研修会

障害者が住みやすい街を目ざして活動する、南但馬自立支援協議会は、平成25年度の活動報告会と、「楽しくなくつちゃ講演会じゃない」をテーマに活動を行っている栗木剛さんを講師に研修会を開催します。

▽日時
2月20日(木)、午後2時～4時

▽内容
◎第1部・南但馬自立支援協議会の活動報告

第91回 国保のひろば 《お薬手帳を活用しましょう》

- ①お薬手帳とは? 自分が使っている薬の名前・量・日数・使用法等を記録できる手帳です。
- ②お薬手帳を使うメリット 飲み合わせや薬の重複を確認し、副作用のリスクを減らします。また、急に具合が悪くなったときに、副作用歴、アレルギー、過去にかかった病気等の情報を伝えることができます。
- ③お薬手帳の使い方
 - ◎一冊にまとめ、服用薬の記載漏れ等を防ぎます。
 - ◎医療機関、薬局(市販薬やサプリメントを買う場合も含む)へ行く際は、忘れずに持って行きます。
 - ◎アレルギーや副作用歴は、必ず記録します。
- ④入手方法 各薬局や、かかりつけ医などで入手できます。お薬を受け取る時に申し出てください。

■問い合わせ先 市役所市民課 ☎672-6120

◎第2部講演会「みんなで元気に暮らしたい」
講師・栗木剛さん
(moto o h y o u j o 事務局長)

▽問い合わせ
市役所社会福祉課
☎672-6123

農業経営ステップアップセミナー

島根県奥出雲町で、地元農産物を集め都市(京阪神)で売る「地産都商」を実践する、須山一さんを講師に招きセミナーを開催します。

▽日時
3月7日(金)、午後1時30分～4時30分

▽会場

和天山ジュピターホール2階研修室

▽講師
須山一さん(JA雲南営農部次長、地産地消の仕事人と学ぶ現地検討会講師)

▽演題
「地産地消」と「地産都商」の両輪で地域活性化をめざす

▽対象
朝来市・養父市の認定農業者と認定農業者を旨とする人、生活研究グループ員、農業青年クラブ員等

▽応募期限・定員
3月3日(月)
各市20人(先着順)

市税などの徴収強化について(国税還付金などの差押えを実施します)



市は、税収の確保や市民の公平・公正な税負担のため、市税などの徴収を強化しています。滞納を放置したまま連絡もない人には**財産調査**を行い、財産(国税還付金・預貯金・給与など)を確認できた場合は強力で**差押え**を実施します。

《特段の事情によって納付が困難な場合は、早急に税務課に相談ください》

■問い合わせ先 市役所税務課 ☎672-6119

2月の税

固定資産税 4期

国民健康保険税 8期

納期 2月28日(金)まで

子どもが生き生きと育つ まちづくり但馬大会

親力の向上と地域住民参加の子育て支援推進を目的に、メールマガジ

市民ネットワーク
☎0796-96-1130(城西)
☎664-00179(熊田)

②パネルディスカッション
PPO法人ひょうごエゴ
問い合わせ先

①講演「兵庫の森から虫が消える」
講師・近藤伸一さん
(NPO法人)ごどもとむ

▽内容
講演「兵庫の森から虫が消える」

▽会場
和山山ジューピターホール2階研修室

▽日時
2月23日(日)、午後1時~5時

▽内容
森林全体に深刻な影響を与えるシカ・イノシシ等による被害について、生物の多様性から考えるフォーラムを開催します。

山の動物と森のあり方を考えるシカ・イノシシ等の被害防止に向けて

▽問い合わせ先
朝来農業改良普及センター
☎672-16890
朝来市農業再生協議会
☎672-2774

▽問い合わせ先
「親力で決まる子どもの将来」で、メルマガ大賞5年連続1位に輝いた親野智可等さんを講師に、「子どもが生き生きと育つまちづくり但馬大会」を開催します。

▽日時
2月22日(土)、午後1時30分~4時

▽会場
じばさんTAJIMA(豊岡市大磯町)

▽内容
但馬の自然を考える事例発表会
新さわやかな環境づくり但馬地域行動計画推進協議会は、但馬の自然を考える事例発表会を開催します。

▽申し込み・問い合わせ先
但馬県民局県民運動課
☎0796-26-3648

▽参加申込み
各公民館で配布する申込書か電話で

▽内容
講演「子育てに地域の大人を巻き込んで」
講師・親野智可等さん(教育評論家)

▽会場
県立但馬長寿の郷(養父市八鹿町国木)

▽日時
3月22日(土)、午後1時~3時30分

▽内容
環境保護・保全活動等の事例発表

①シヤクナゲの里づくり実行委員会
②県立香住高校
③神鍋山野草を愛する会
④コウノトリ市民研究所

▽参加申込み
2月14日(金)までに

▽申し込み・問い合わせ先
但馬県民局県環境課
☎0796-26-3651

▽内容
「姫路市民美術塾 もっと知りたい! 青山熊治 熊治さんと仲間たち」と題した展覧会を開催します。

▽会場
姫路市立美術館
☎079-222-2288

▽内容
3月8日(金)~23日(日)、月曜休室

▽会場
イーグレひめじ内 姫路市民ギャラリー(姫路市本町)

▽内容
姫路市美術館所蔵の生野3巨匠(青山熊治、白瀧幾之助、和田三造)の作品約40点を展示(※観覧無料)

▽問い合わせ先
姫路市立美術館
☎079-222-2288

▽内容
稀代の軍師・黒田官兵衛ゆかりの資料、同時代の歴史資料などを紹介し、官兵衛の人間像と彼が生きた時代を浮き彫りにします。

▽会場
兵庫県立歴史博物館(姫路市本町)

▽内容
3月21日(金)~5月6日(火)、月曜休館(4月28日、5月5日は開館)

▽会場
兵庫県立歴史博物館

▽内容
特別展「軍師官兵衛」

県立歴史博物館は、平成26年のNHK大河ドラマ「軍師官兵衛」と連動した特別展を開催します。

特別展「軍師官兵衛」

2014年NHK大河ドラマ 特別展「軍師官兵衛」

県立歴史博物館は、平成26年のNHK大河ドラマ「軍師官兵衛」と連動した特別展を開催します。

▽会場
兵庫県立歴史博物館(姫路市本町)

▽内容
稀代の軍師・黒田官兵衛ゆかりの資料、同時代の歴史資料などを紹介し、官兵衛の人間像と彼が生きた時代を浮き彫りにします。

※朱漆塗白子形兜 黒糸威五枚胴具足 小具足付



▽観覧料
大人1千200円、大学生900円、高校生600円、小・中学生無料

▽問い合わせ先
兵庫県立歴史博物館
☎079-2288-9011

市は 児童相談・DV相談 専用ダイヤルを設置しています

児童相談専用ダイヤル ☎0120-21-0294
 DV相談専用ダイヤル ☎670-2255

(月～金 午前8時30分～午後5時15分 土日祝日・年末年始は休みます)

市役所本庁 ☎079-672-3301
 生野支所 ☎079-679-2240
 山東支所 ☎079-676-2080
 朝来支所 ☎079-677-1165

募集



小中特別支援学校の非常勤講師(初任教員研修)

県教育委員会は、県内の市町組合立小・中・特別支援学校(神戸市を除く)の非常勤講師を募集しています。

▽勤務内容

初任者研修に係る授業の補充など

▽報酬など

1時間当たり2千770円(若干変更となる可能性がありま)
 す)交通費は、支給限度額の範囲で実費支給

▽資格

希望する校種の教育職員免許法に定める小・中・高等学校教諭普通免許状の所持、または、平成26年4月1日までに取得でき

▽申込み

3月14日(金)までに朝来市教育委員会または県教育事務所(教育振興室)で受け付けます。※土曜、日曜、祝日を除く

▽問い合わせ先

市教育委員会学校教育課
 ☎677-2115

第7期但馬夢テーブル委員

但馬づくりの指針となる「但馬地域ビジョン」を、住民の参画と協働によつて実現していくため、その具体的な取り組みを実践、推進する「但馬夢テーブル委員」を募集します。

▽活動内容

ビジョン実現に向けた各種活動の自主的な企画・実践、ビジョンの普及啓発など

▽資格

但馬地域で地域づくり活動を行っている人、またはその意欲のある人で、平成26年4月1日現在で満18歳以上の

▽任期

平成26年4月1日～平成28年3月末(2年間)

▽募集人数

50人程度

▽応募締切

2月28日(金)

▽申込み・問い合わせ先

但馬県民局県民協働室
 ビジョン課
 ☎0796-26-3615

兵庫県立ものづくり大学校

兵庫県立ものづくり大学校は、求職中の人を対象に、平成26年度6か月コース前期生を募集しています。

▽コース(定員各20人)

CADコース、情報ビジネスコース

▽授業料

無料(教科書代等実費負担あり)

▽訓練期間

4月9日(水)～9月5日(金)

▽出願期間

2月12日(水)～3月11日(火)

▽問い合わせ先

兵庫県立ものづくり大学
 ☎079-240-7077

兵庫県立網干高等学校通信制課程

県立網干高校は、通信制課程の平成26年度入学生を募集します。

▽対象

県内在住・在勤で、義務教育を修了、または今春修了見込の人

▽出願期間

2月17日(月)～24日(月)

▽問い合わせ先

県立網干高等学校通信制課程
 ☎079-274-2014

各種相談のご案内

時:日時 場:場所 問:問い合わせ 予:予約

人権相談(無料) 人権問題に関する相談

時 2月13日(木) 午後1時30分~3時
場 生野保健センター、和田山農業研修センター、
山東老人福祉センター、朝来老人福祉保健センター
問 市役所人権推進課 ☎672-6122

女性のなやみ相談(無料) 女性が抱えるさまざまな悩みや問題の相談に応じます(予約制)

時 2月12日(水) 午後0時30分~3時30分
場 市役所西館(予定)
問・予 市役所人権推進課 ☎672-6122

行政相談(無料) 官公庁の仕事の苦情や意見・要望などの相談に応じます

時 2月17日(月) 午前10時~11時30分
場 生野保健センター、和田山老人福祉センター、
山東老人福祉センター、朝来老人福祉保健センター
問 市役所市民課 ☎672-6120

身体障害者相談(無料) 障害に関する相談

時 3月3日(月) 午後1時~4時
場 旧朝来町社会福祉協議会朝来支所
問 市役所社会福祉課 ☎672-6123

司法書士による法律相談会(無料) 司法書士による登記・相続・多重債務などの法律相談(予約制)

時 3月1日(土) 午後1時~4時
場 和田山農業研修センター205号室
問・予 兵庫県司法書士会但馬支部 ☎676-3368

総合法律センター南たじま相談所 弁護士による法律相談(予約制・1回30分・相談料5,250円)

時 2月27日(木) 午後1時~4時
場 和田山老人福祉センター
問・予 兵庫県弁護士会 ☎078-351-1233

若者就労支援に関する相談会(無料) 若者サポートステーションは、若者未就業者の就労自立に向けた相談に応じます。

時 毎週水曜日 午後1時~4時
場 山東公民館2階小会議室
問・予 労協若者サポートステーション豊岡 ☎0796-34-6333

ホール・美術館の催し ●詳細は各施設で確認してください

和田山ジュピターホール ☎672-1000 (休)月曜日
(月曜日が祝日の場合はその翌日)

第18回兵庫県警察音楽隊ふれあいタウンコンサート

《全席自由》 公演日:2月11日(火・祝) / 開演:午後1時30分
入場無料(整理券が必要)

BENI Premium Live 2014 in ASAGO 《全席指定》 前売券好評発売中

公演日:3月16日(日) / 開演:午後3時 / 料金:4,000円

あさご芸術の森美術館 ☎670-4111 (休)水曜日、祝日の翌日
(水曜日が祝日の場合はその翌日)

あさご芸術の森 野外彫刻の作家たち展 会期:2月11日(火・祝)まで
朝来からの風「朝展」優秀作品展

あさご芸術の森美術館 会期:3月2日(日)まで
さんとう緑風ホール(巡回展)会期:3月6日(木)~9日(日)
※巡回展は入場無料

あさご芸術の森美術館友の会 会員交流美術展

会期:2月15日(土)~3月2日(日)

入館料 大人500円 / 大学生・高校生300円 / 小・中学生200円

図書館休館のお知らせ (休館日) 2月12日(水)~18日(火)

和田山図書館、あさご森の図書館、生野公民館図書室では、館内特別整理のため上記の間休館します。ご不便をおかけしますが、よろしくお願ひいたします。

和田山図書館 ☎672-1700 / あさご森の図書館 ☎670-4710 / 生野公民館図書室 ☎679-3544

コミュニティ助成事業(宝くじ助成事業)で地域活性化

財団法人自治総合センターは、宝くじの収益で助成事業を行っています。これは宝くじの普及広報とコミュニティ(地域)の健全な発展を目的に助成するものです。今年度、朝来市では与布土地域自治協議会が助成金の交付を受けました。

●与布土地域自治協議会では、平成24年度末から旧JA支店を新しい拠点として活動しています。その施設を地域の拠り所として気軽に集い、住民交流の場としての充実を図るため必要な備品を購入しました。今後のコミュニティの一層の活性化が期待されます。

問・市役所総合政策課 ☎672-6110



朝来市の地域医療を考える講演会



市は12月1日、あさご・ささゆりホールで、「朝来市の地域医療を考える講演会」を開催しました。

4回目となる今回は、地域医療を担う医師を養成する栃木県にある自治医科大学地域医療学センター助教的阿江竜介さんが「朝来には朝来の地域医療の形がある～ひとまかせでは医者は集まらない～」と題して講演。集まった皆さんを前に、但馬の公立病院での勤務経験をもとに、「朝来市を取り巻く地域医療の現状」、「医師不足の背景」、「新病院が果たす役割」などについて分かりやすい説明がありました。

また、血管推定年齢測定、健康相談、献血推進展示などのコーナーを設置したほか、健康づくりポイント事業参加や献血への協力についても呼びかけました。

冬は輸血用血液が不足します

例年冬は、かぜなどで全国的に献血者が減少します。輸血用血液をいつでも十分に確保しておくためには、絶えずだれかの献血が必要です。明日の医療を支える献血に、多くの皆さまのご協力をよろしくお願いいたします。

【2月の献血予定】

日程	会場	受付時間
10日(月)	和田山農業研修センター	午前9:30~11:15 午後0:30~3:30
25日(火)	山東老人福祉センター	午前9:30~11:15 午後0:30~3:00

※本人確認できるもの(免許証、保険証など)・献血カード(お持ちの人)をご持参ください。

【問い合わせ先】市役所地域医療・健康課 ☎672-5269



健康カレンダー

2/16~3/15

月	日	曜日	内容	場所
2月	19	水	離乳食教室 脳元気度チェック(予約制)	山東老人福祉センター 朝来公民館
	20	木	8か月児健診	和田山保健センター
	25	火	献血	山東老人福祉センター
	27	木	3か月児健診	和田山保健センター
3月	3	月	こころのケア相談(予約制)	和田山保健センター
	6	木	1歳6か月児健診	和田山保健センター
	7	金	3歳児健診	和田山保健センター
	8	土	こころの健康づくり講演会	生野メインホール
	12	水	脳元気度チェック(予約制)	山東老人福祉センター
13	木	献血	朝来老人福祉保健センター	

幼児等対象の健診についてはいずれも該当児には個別通知します。

兵庫県民生委員児童委員連合会と兵庫県社会福祉協議会から、家族が一丸となってハンディキャップを克服し、明るい家庭づくりのために努力を重ね地域社会からも賞賛と励ましを得ている家庭を推奨する「明るい家庭推奨事業」推奨者として選ばれました。

齊藤恵美子さん(竹ノ内区)

「平成25年度明るい家庭推奨事業」推奨者

兵庫県交通安全協会主催の、平成25年度交通安全ポスターコンクールで、大蔵小学校5年生の中村怜さんが、約1万5千点の応募のなかから10作品に贈られる最優秀賞を受賞しました。



【受賞作品】

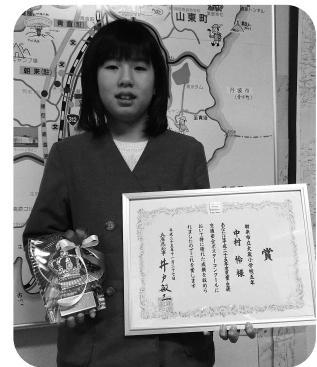

中村 怜さん(土田区)

交通安全ポスターコンクール最優秀賞

市役所観光交流課 ☎672-4003

《問い合わせ先》

※抽選日には必ず参加ください。

抽選日：3月中旬

出店希望者が多数の場合は抽選します。

出店希望者が多数の場合は抽選します。

▽その他

出店希望書の様式については朝来市観光交流課までお問い合わせください。

▽締切り

2月21日(金)までに出店希望調査書を提出してください。

出店希望調査書の様式については朝来市観光交流課までお問い合わせください。

▽開催日

4月26日(土)・27日(日)

▽会場

和田山中央文化公園 (和田山町玉置)

《食のブース出店者募集》

但馬内に事務所を置いている事業所・団体・個人。

▽締切り

2月21日(金)までに出店希望調査書を提出してください。

▽開催日

4月26日(土)・27日(日)

▽会場

和田山中央文化公園 (和田山町玉置)

今年(2014年)は20周年を迎え、夢但馬2014オープンングイベントとして、4月に開催します。

▽開催日

4月26日(土)・27日(日)

▽会場

和田山中央文化公園 (和田山町玉置)

今年(2014年)は20周年を迎え、夢但馬2014オープンングイベントとして、4月に開催します。

今年(2014年)は20周年を迎え、夢但馬2014オープンングイベントとして、4月に開催します。

今年(2014年)は20周年を迎え、夢但馬2014オープンングイベントとして、4月に開催します。

今年(2014年)は20周年を迎え、夢但馬2014オープンングイベントとして、4月に開催します。

今年(2014年)は20周年を迎え、夢但馬2014オープンングイベントとして、4月に開催します。

但馬・食文化まつり2014 今年(2014年)は4月26日(土)・27日(日)に開催!



昨年の様子



健康コーナー

■問い合わせ先
市役所地域医療・健康課
☎ 672 - 5269(和田山保健センター)

平成26年度 各種健康診査申込みのお知らせ

【朝来市健康増進計画～健康あさご21～】

- ★自分のからだに関心を持ち、
生活習慣病を予防しよう！
- ★定期的に健康診断を受け、
病気の早期発見・早期治療に努めよう！

生活習慣病(高血圧・脂質異常症・糖尿病など)や早期のがんは自覚症状がないことが多く、また、症状がないからといって必ずしも異常がないとは限りません。健診・がん検診は隠れた異常を見つける良い機会です！定期的に健診を受けるよう習慣化しましょう！

2月下旬に該当の世帯に各健診の申込書を郵送します。3月6日(木)までに必要事項を記入し、申込書を返送してください。

●各健診の受診までの流れ

申込書の送付

↓
▽市から各健診の申込書を該当の世帯に送ります。(2月下旬に郵送)

申込み

↓
▽各健診とも事前の申込みが必要です。(日時設定・検査容器を準備するためです)
※結核検診については申込みの必要はありません
▽申込書と同封の説明書をよく読み、申込書を返送してください。(申込〆切は3月6日(木))

案内

↓
▽各健診とも実施の約1か月前に検診日時をお知らせするとともに、受診票等をお送りします。

受診

↓
▽「受診票」と「健診費用」、特定健診は「保険証」(被用者保険の人は「特定健康診査受診券」が必要)を持って、指定の日時・会場で受けてください。

結果の送付

- ▽各健診とも健診日から約2～4週間後に結果を送付します。
(歯科検診は検診当日にお返しします)
- ▽結果に基づいて、生活習慣を見直していただくほか、必要であれば医療機関で精密検査や再検査を受けてください。
- ▽健康づくりのための教室を実施します。該当者には直接ご案内しますので、積極的に参加していただき、健康づくりの一助としてください。

【問い合わせ先】

- ◎健診内容・申込みに関すること
市役所地域医療・健康課 ☎ 672 - 5269
- ◎国保・後期高齢者医療・人間ドックに関すること
市役所市民課(国保担当) ☎ 672 - 6120

こころの健康づくり講演会 健康劇・講演会を開催します

「うつ」や「こころの健康」について知っていただく機会として、市民の皆さんを対象に「こころの健康づくり講演会」を開催します。

当日は、住民参加による健康劇もあわせて行いますので、お誘い合わせお気軽にご参加ください。

【日時】 3月8日(土)、午後1時30分～4時

【会場】 生野メインホール

【内容】

① 健康劇

「うつを正しく知ろう」
兵庫県在宅保健師会と
住民の皆さん



② 講演会

「気づいてください、
こころのサインに」
～こころの健康づくりへの
理解を深めよう～
講師 高石俊一さん(精神科医)



【問い合わせ先】市役所地域医療・健康課 ☎ 672 - 5269

「タバコを考える教室」参加者募集

「タバコをやめたいが、自信がない」「一度、禁煙に失敗したからあきらめた」といった皆さんを対象に「タバコ」について一緒に考える教室です。

喫煙しない人も、受動喫煙やタバコのことについて知りたいという人も、参加可能です。

【日時】 2月22日(土)、午後1時15分～4時

【会場】 和田山保健センター

【内容】

「タバコをよく知って、みんなで禁煙にチャレンジ」
～こうすれば禁煙は成功する～

馬庭内科医院 院長 馬庭幸二さん
※肺年齢測定を実施します。



肺年齢測定の様子

【申込み・問い合わせ先】

市役所地域医療・健康課 ☎ 672 - 5269

但馬文教府みてやま学園

地域高齢者大学「但馬文教府みてやま学園・みてやま学園大学院」は、平成26年度の学生を募集しています。

■対象

- ◎学園生・但馬地域に住むおおむね60歳以上の人
- ◎大学院生・但馬地域に住み、県立4年制高齢者大学または市町などが設置する高齢者大学等を修了した人

■学習年限・定員

- ◎学園生・4年制60人
- ◎大学院生・2年制30人

■受講料

年額1万2千500円

(予定・東日本大震災の避難者には免除制度があります)

■申込方法

公民館などにある所定の申込書に必要事項を記入し、学園生は3月20日(木)、大学院生は3月26日(水)までに

■申込み・問い合わせ先

県立但馬文教府 ☎0796-22-4407

但馬長寿の郷 いきいき教室

平成26年度の受講生を募集しています。

■内容

陶芸、手づくりパン、粘土工芸、絵手紙、木工

歌謡カラオケ、押し花、手描染色

■受講期間

1年間

■締切り

3月10日(月)、申込み多数の講座は抽選

■申込み・問い合わせ先

但馬長寿の郷企画管理課 ☎662-8456

朝来市健康福祉大学

平成26年度の新入生を募集します。

■対象

おおむね60歳以上(50歳代も可)

■就学期間

2年制(修了後も研究科生として在籍可)

■学習内容

一般教養講座(講義、講話など)

専門講座(陶芸、パソコン基礎、園芸など)

クラブ活動(デジカメ、絵画、歌謡など)

■開講日

原則毎月第2・4土曜日(通学バスあり)

■学費

7千円ほか教材費

■募集期間

2月～3月28日(金)

■申込方法

申込書を添えて学園事務局または各地域の学園地区委員まで(募集要項は市役所市民課・健康福祉部・各支所の窓口にあります)

■問い合わせ先

朝来市健康福祉大学 ☎672-1008

(毎週火・金曜日 午前9時～午後5時)

ひょうごラジオカレッジ(高齢者放送大学)

平成26年度の学生を募集しています。

■内容

ラジオ放送への感想文の提出、スクーリングほか

■対象

県内在住の50歳以上の人・本科生500人(先着順)

■応募期間

2月10日(月)～4月11日(金)

■費用

年間6千円(テキスト代含む)

■放送

ラジオ関西 毎週土曜日朝6時30分～7時

■学習期間

1年間

■申込み・問い合わせ先

ひょうごラジオカレッジ ☎079-424-3343

お家で療養されている高齢者の皆さんへ ～介護保険で利用できる医療系サービス～

地域包括支援センターの



加齢に伴い、医療と介護、両方のサービスを必要とされる人が増えてきています。

病気とうまくつきあいながら、ご自宅で生活できるよう、介護保険では右の表のような『医療系サービス』が用意されています。

家庭での暮らしの中で医療サービスが必要となる場合には、ケアマネジャーが、病状を把握し、医師と相談の上でサービスを調整する役割を担っています。

利用を希望する場合は、担当の主治医やケアマネジャーにご相談ください。



【介護保険で利用できる医療系サービス】

訪問看護	看護師などが自宅を訪問し、療養上のお世話や助言を行います。
訪問リハビリテーション	理学療法士や作業療法士などが自宅を訪問し、生活活動をうまく行うためのリハビリテーションを行います。
居宅療養管理指導	医師などが自宅を訪問し、療養上の管理や指導を行います。
通所リハビリテーション(デイケア)	日帰りで通い、心身の機能維持・回復などのために必要なリハビリテーションを行います。

■問い合わせ先 市役所地域包括支援センター ☎672-6125



人権推進課だより(69)

「男女共同参画社会」ってどんな社会?

男女共同参画社会とは、男女が互いにその人権を尊重し、性や世代にとらわれず、職場で、学校で、地域でそれぞれの個性と能力を認め合い発揮できる社会です。

私たちの意識や習慣・しきたり、行動には、「男だから、女だから」という性の違いを理由に生き方や人生の選択の幅を狭めてしまっていることがあります。男女共同参画社会実現のためには、

「男だからこうすべき、女だからこうあるべき」といった、性別で固定的に役割を決めてしまう意識に気づき、改めていく必要があります。

男女が共にあらゆる分野の活動に参画して、一人ひとりがいきいきと心豊かに暮らしていくことができるように、また、それぞれの夢や希望を実現できる社会をめざしましょう。

■問い合わせ先

市役所人権推進課 ☎672-6122



Mademoiselle ポリエヌの朝来日記

vol.5 お父さん座り？

朝来市に滞在して半年が過ぎましたが、日本では、女性と男性で話し方が違っているということは、理解することができました。また、話し方だけではなく、さまざまなことが女性と男性で違っており、座り方にも違いがあることを最近になって知りました。

私の仕事のなかに、市内のこども園へ出かけて、子どもたちと一緒に過ごす時間があります。子どもたちと一緒に楽しく遊びながら、ともに学んでいます。

ある日、私はある男の子のそばに座りました。男の子は私を見ると、笑って「お父さんみたい!」と言いました。私は、すぐには男の子の言った意味が理解できずに困惑しました。

職場に戻り調べてみたら、「お父さんみたい」と言われたのは、「あぐら」で座っていたからでした。フランスでは、子どもは女性・男性にかかわらず、みんな「あぐら」で座ります。日本人の友だちに聞くと、「あぐら」はリラックスしたスタイルで、主に男性の座り方であり、女性の「あぐら」をよくないと考える人もいるから、気をつけなさいといけなさい、と教えてくれました。

ですので、これからは「お母さん座り」を頑張って練習しようと思います。

(秘書広報課国際交流員 ヴァンデンドリッシュ・ポリエヌ)



火災・救急の状況 (朝来消防署)

区分	件数	
火災	建物	0
	林野	0
	車両	0
	その他	1
	合計	1
救急	累計	23
	交通事故	13
	一般負傷	24
	急病	80
	その他	13
合計	130	
累計	1493	

(12月中)

交通事故の状況 (朝来警察署)

区分	件数	累計
人身事故	16	144
	子ども	0
	高齢者	0
	その他	0
死者	0	2
	0	2
合計	0	4
傷者	子ども	4
	高齢者	7
	その他	13
	合計	24
物損事故	116	1156

(12月中)

犯罪発生状況(朝来警察署)

手口	件数	手口	件数	
街頭犯罪	路上強盗	0	侵入盗	
	強制わいせつ	0	空き巣	9
	ひったくり	0	忍び込み	3
	車上ねらい	41	金庫破り	0
	自動販売機ねらい	7	事務所あらし	1
	自動販売機ねらい	7	出店あらし	2
	部品ねらい	12	詐欺	欺 9
その他	器物損壊	43	傷害	9
	自動車盗	5	暴行	5
	オートバイ盗	1	万引き	27
	自転車盗	25		

(12月末累計)

※子ども = 15歳以下 高齢者 = 65歳以上

※累計は平成25年の合計

暮らしの情報コーナー

No. 51 SNS(ソーシャル・ネットワーキング・サービス)の落とし穴!

インターネットを通じ、人と人とのつながりを促進するコミュニティ型の会員制サービス、SNS(ソーシャル・ネットワーキング・サービス)が、子どもを含めた各年代に広く浸透しつつあります。SNSは知人と旧交を温めたり、同じ趣味の仲間を増やしたりといった楽しさがある反面、仕組みを知らずに安易に利用すると個人情報の流出や人間関係のトラブルに巻き込まれる危険があり注意が必要です。

事例 SNSの大手サイトから知人の利用開始を知らせるメールが届いていたので、自分も登録した。利用者のほとんどが出身校や勤務先を公開していたので、必須だと思って自分のプロフィールも詳しく書き込んだ。その結果、過去のトラブルで交際をやめていた人に現在の勤務先まで知られてしまった (30歳代、男性)

SNSに登録する際には、利用規約をよく読み、どのような情報をどの範囲で公開するのかなど、仕組みをよく理解しましょう。また、設定を確認し、公開範囲を制限するなどして、より安全な利用方法を選択してください。スマホ等で利用する無料通話アプリは、メールよりも手軽にグループトークやチャットが楽しめることから、中高生や若者に人気がありますが、ネット端末の操作には長けていても倫理観や社会性が未熟な子どもたちが無防備に利用すると、ストーカー事件やいじめなどに発展するケースもあり大変危険です。大人自身がSNSの仕組みを知り、子どもたちと利用方法について話し合い、例えば夜間の使用を禁止するなど、各家庭で対策をとりましょう。

■不審に思ったとき、困ったときには…消費生活相談 たじま消費者ホットライン ☎ 0796 - 23 - 1999
市消費生活相談窓口(市役所市民課内) ☎ 672 - 6121 県立但馬消費生活センター ☎ 0796 - 23 - 0999

過ぎ「暦の上ではもう春です」と、この時期になれば毎年のように言われませんが、「節分(中)」「つぶん(ゆな)」「という言葉があるように、一年のうちで最も寒い時期でもあります。▼「節分」とは季節を分ける日を意味し、立春の前日だけでなく、立夏、立秋、立冬の前日も節分にあたります。旧暦を使用していたころは、新しい春を迎えるこの時期がちょうど新年の幕開けにあたることから、いまでも2月の「節分」は重要視されているのでしょうか。▼「節分」の風物と言え、鬼に豆をなげつけることで邪気を払う豆まきをはじめ、終ひいらぎの枝に焼いたイワシを刺して玄關などにかかげる「枝鯛」も見られます。近年では、その年の恵方に向かって巻き寿司を丸かぶりする行事なども全国的な広がりを見せています。▼いずれにしても、本格的な春の到来を願う人たちの思いというのは昔から変わらな

編集
後記

▼2月3日の
3日分の
4日の
立春を
過ぎ

人 いきいき

市内で活躍する元気な人、
グループを紹介

（ さくらグループ ）

乳幼児を預かり見守る活動を長年にわたり続けるなど、ボランティア活動を行っている「さくらグループ」（代表：佐藤恵子さん・高瀬区）が、このほど兵庫県が少子対策や子育て支援で優れた取り組みを続ける団体等を表彰する「ひょうご子育て応援賞」を受賞しました。

「さくらグループ」は、平成15年に発足。旧和田山町社会福祉協議会で実施された視力障害者への介護研修を受けた皆さんのなかから有志が集まり「この経験を活かすことができれば」と結成したものです。

以来、竹田の“恵生園”を利用する皆さんへの買い物支援や、宮田の小規模多機能施設“おくらべ”でゲームやおしゃべりなど、お年寄りと楽しい時間を過ごす友愛訪問活動などを進めてきました。

また、6年前からは、双子を育てる母親でつくる「さくらんぼの会」の集まりに参加し、双子の子どもたちを預かり見守る支援も行っています。

現在「さくらグループ」は、6人で活動しています。「お話ししたり、ゲームをしたり、料理をつくったりなど、自分たちでできることをしているだけです。」「子どもたちや若いお母さんたちと接することで、元気をもらいながら活動を進めています。」「これからも体力が続く限り続けていきたいですね。」と、メンバーの皆さんは話します。



市民投稿 こんなことあったぞー

福を求めて…にぎわう「十日えびす」

和田山新町区



1月10日、和田山上町の二宮神社で「十日えびす」が、盛大に行われました。この「十日えびす」の役は、和田山四町で交代であっており、今年は和田山新町の当番となりました。

当日は、早朝から縁起物の吉兆を求める人々が集まりました。吉兆は2千円から最高は3万円。高額な吉兆が売れたときには、威勢のいい掛け声と「三本締め」が付近に響き渡りました。

また、1本100円の福くじは、液晶テレビやデジカメなどをはじめとして豪華景品が当たるとあって、今年の運を試そうと多くの人たちが行列を作っていました。

雪で足もとが悪いなかでの開催でしたが、用意された「吉兆」や「福くじ」がすべてなくなるなど、にぎわった「十日えびす」となりました。

新あさご百景

第26回 雪景色と岩津ねぎ

雪景色の中に映える岩津ねぎの緑。ねぎは冬の寒さの深まりとともに甘さを増します。朝来市を代表する農の風景の一つです。

皆さんからの投稿を募集しています。身近にある風景などを応募ください。

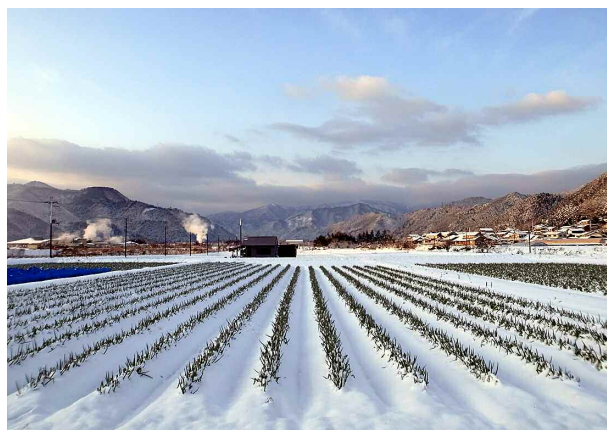

問い合わせ先 市役所都市開発課 ☎ 672 - 6127