



広報

あ さ ご  
**朝来**

平成 21 年

**5** 月

2009 May

No.50

人と緑 心ふれあう 交流のまち 朝来市



### トロッコ引きに力自慢が勢ぞろい

今年で10回目となる生野銀山へいくろう祭りが4月12日、史跡生野銀山で開かれました。

恒例となった「全日本トロッコ力自慢選手権大会」では、子どもから大人まで54人の力自慢が集合。年齢や性別ごとに4つの部門に別れ、傾斜約10度のレール上で30秒の間にどこまで引けるかを競いました。

参加者は大勢の観客の声援を受け、必死の表情で全力を出してロープを手繰り寄せていました。

### 今月の主な内容

朝来市自治基本条例・市民憲章を制定	2～3
平成21年度朝来市の教育方針	4～5
平成20年度学校評価	6～7
平成21年度区長さんの紹介	8
平成20年度下半期財政状況公表	9
市政フラッシュ	10～11
我がまち朝来再発見	10～11
まちのわだい	12～13
情報掲示板	14～21
自分たちのまちは自分たちで	23
健康のカレンダー・各種相談	24

# 市民自治によるまちづくり

## 朝来市自治基本条例と市民憲章を制定

市は、但馬で初めての「自治基本条例」を定めました。この条例は、市のまちづくりを進める上での最高規範と位置付けられるもの。まちづくりの理念やまちづくりの主体である市民の皆さんや市当局、市議会がどのような権利を有し、義務を果たすべきかといった事項を明らかにしています。また、同時に、地域愛を育て、皆さんの手による朝来市づくりのための行動指針である市民憲章も定めました。今月の広報は、自治基本条例の中で市民の皆さんに特に深い関わりがある規定の概要などをお知らせします。

### 制定の背景

市町村は、平成12年の地方分権推進一括法の施行に伴い、国や県と対等・協力の関係になるとともに、自らの責任と判断で行政施策を実行する、自律した自治体運営が求められるようになりました。

こうした状況の中で市民自治を推進するためには、その基本理念や原則をはじめ、市民や市当局、市議会の役割、地域再生のための地域自治協議会のあり方などの基本ルールを明らかにしておくことの必要性が高まり、今回の自治基本条例の制定につながりました。

この条例は前文と7章32条で構成しており、その内容は、  
**第1章 総則(第1条―第3条)**  
**第2章 まちづくりの主体(第4条―第9条)**  
**第3章 参画と協働(第10条―第13条)**

### 市民の皆さんに係の深い規定

**第4章 市民自治(第14条―第17条)**  
**第5章 市政運営(第18条―第28条)**  
**第6章 国、兵庫県及び他の地方公共団体との関係(第29条―第30条)**  
**第7章 この条例の位置付け(第31条―第32条)**  
 となっております。

第1条はこの条例の目的を定めたもの。「この条例は、市民自らが考えて行動し、ともに助け合いながらまちをつくるという理念のもと、まちづくりにおける基本的な事項を定め、市民、市議会及び市長等のそれぞれの役割及び責務等を明らかにし、市民自治によるまちづくりを実現する」と規定し、関係者が協力・連携しながら、それぞれの意思と責任によって主体的に運

営していくことを明らかにしました。

第3条はまちづくりの基本原則を定めました。そのひとつは「まちづくりの主体である市民の意思を反映させるとともに、市民、市議会及び市長等が相互理解のもとに協働で推進する」(参画と協働の原則)です。二つ目は「市民、市議会及び市長等がそれぞれ保有するまちづくりに関する情報を共有しながら推進する」(情報の共有の原則)。

3つ目は「自らできることは自ら行い、一人一人の多様性を認め合い、助け合いながら持続的に推進する」(自律と共助の原則)です。

第4条は、市民の権利と責務を定めました。「市民はまちづくりに関する情報を知り、まちづくりに参画する権利」を有する一方、「市民は、互いの自由な発言や行動を認め合いながら、市政に関する認識を深めてまちづくりに寄与するよう努める責務」を果たすことが

### 制定までの流れ

平成 21 年	平成 20 年				平成 19 年				
2月26日	12月25日 平成21年1月23日	12月10日	11月22日	10月10日 10月31日	4月25日 平成20年2月21日	3月22日	3月	8月1日	「朝来市第2次分権型社会システム検討懇話会要綱」と「第2次分権型社会システム検討プロジェクト・チーム要綱」を施行
3月	3月	3月	3月	3月	3月	3月	3月	9月19日 平成20年3月18日	
3月	3月	3月	3月	3月	3月	3月	3月	9月19日 平成20年3月18日	
3月	3月	3月	3月	3月	3月	3月	3月	9月19日 平成20年3月18日	
3月	3月	3月	3月	3月	3月	3月	3月	9月19日 平成20年3月18日	
3月	3月	3月	3月	3月	3月	3月	3月	9月19日 平成20年3月18日	



# まちづくりの主体

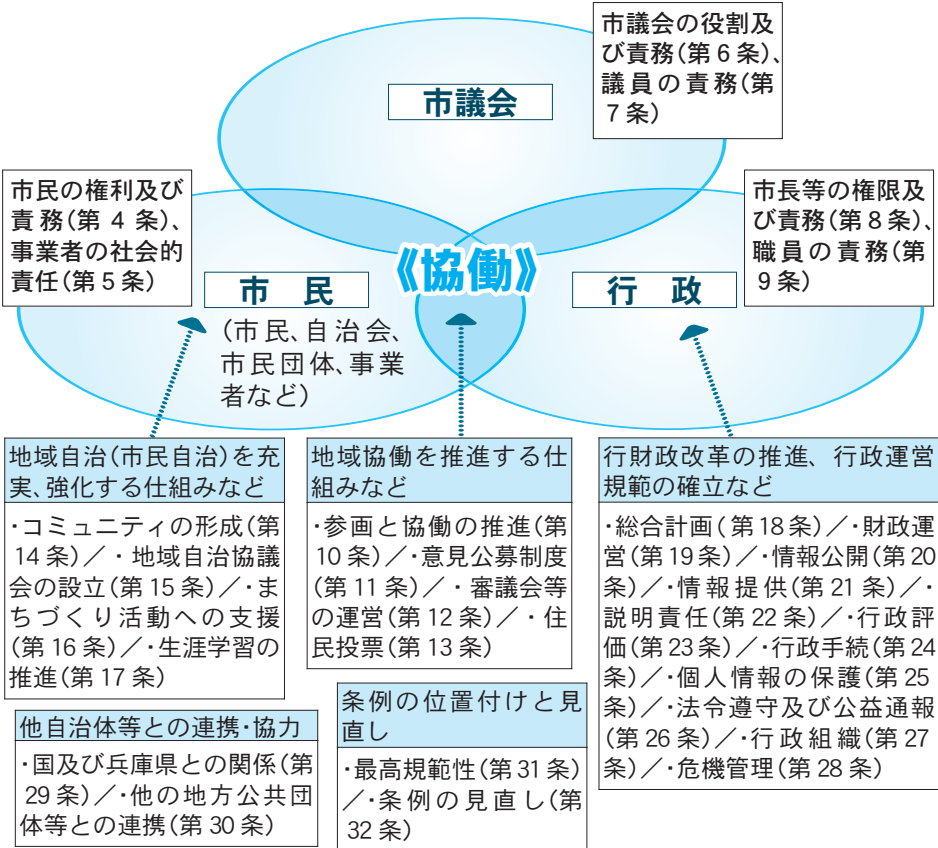

求められます。  
第5条は、事業者の社会的責任を定めました。事業者は市民同様、まちづくりの有用な主体であることから「事業者は、事業活動を行うに当たり、地域社会を構成する一員としての社会的な役割を自覚し、地域社会との調和を図るよう努める責務」を有します。  
第10条は参画と協働の推進を定めました。「市民、市議会及び市長

等は、参画と協働を推進するため、対等の関係で目的及び情報を共有し、それぞれの特性を理解して連携し、及び協力し、相乗効果を発揮できるように努力しなければならぬこと、「市議会及び市長等は、市民の参画と協働を推進するため、政策等の立案、実施、評価及び改善過程において、多様な手段による参画の機会を設けるよう」努力しなければならぬこと、「市議会及

# 朝来市民憲章

朝来市民憲章は市民参画によるまちづくりと市民活動の規範、道しるべとなるもの。前文と5つの本文で構成されています。前文は、まちづくりの方向についての決意表明となっており、本文は、目指すまちの具体的なイメージとそのための行動目標について述べています。  
1つ目は「人づくり、教育、学び、人権」、2つ目は「安心・安全、健康、支えあい、思いやり」、3つ目は「活力、元気、交流」、4つ目は「自然、郷土愛、歴史、文化」、5つ目は「市民参加、参画、協働、地域自治」の意味をそれぞれ表しています。また、「市民自らが考えて行動し、共に助け合いながら住みよいまちをつくる」という意味を込めて、文末を「～まちをめざします」で統一しました。  
市は今後、この市民憲章が市民の皆さんに唱和され、日々の暮らしの中で末永く親しまれ、実践されるよう普及と啓発に取り組んでいきます。

**【朝来市民憲章】**  
私たち朝来市民は、自らが考えて行動し、共に助け合いながら住みよいまちをつくるため、ここに市民憲章を定めます。  
一人ひとりを大切に、心豊かに生きるまちをめざしす。  
手をつなぎ、支えあい、安心して健やかに暮らせるまちをめざします。  
元気いっぱい、笑顔が会うまちをめざします。  
ふるさとを愛し、未来に誇るまちをめざします。  
みんなが主役、夢と希望に満ちたまちをめざします。  
平成21年3月30日制定

■問い合わせ先  
市役所まちづくり推進課  
☎67216137

び市長等は、参画と協働の推進に当たって、市民の自主性を尊重すること、市民の努力を必要としないことを定め、市民、市議会、市長等が相互理解する中で力を結集し、効果的なまちづくりの推進を目指します。

平成21年	
3月30日	3月
平成21年4月1日施行 原案可決 委員会修正部分以外の 自治基本条例総務常任 委員会修正案の可決 自治基本条例総務常任 委員会修正部分以外の 原案可決	議会最終日 ・市民憲章(原案)の可決 平成21年3月30日制定 ・自治基本条例総務常任 委員会修正案の可決 自治基本条例総務常任 委員会修正部分以外の 原案可決 議会最終日 ・市民憲章(原案)の可決 平成21年3月30日制定 ・自治基本条例総務常任 委員会修正案の可決 自治基本条例総務常任 委員会修正部分以外の 原案可決

# 教育・郷育・共育による心豊かな 「朝来っ子」づくり

## 平成21年度 朝来市の教育方針

市教育委員会は、「教育・郷育・共育による心豊かな『朝来っ子』づくり」を推進するため、平成21年度の教育方針を策定しました。

今月の広報では、その概要をお知らせします。

### 朝来市の教育の重点目標

- 学校の教育・保育を充実し、頼もしい次世代を育てる
- 郷土の魅力を生かした文化・スポーツ活動を促進する
- 共に学び、ふれあい、高めあう集団をつくる



稲刈りの体験学習(糸井小学校)

昨年3月に改正教育基本法等を踏まえた新しい幼稚園教育要領、小・中学校の新しい学習指導要領が告示され、「確かな学力」「豊かな心」「健やかな体」の調和を図りながら子どもたちに「生きる力」をはぐくむ教育の一層の充実が図られようとしています。

特に言語活動、理数教育、道徳教育、体験活動や小学校での外国語活動の充実を図りながら、幼児期から青年期までの系統的な教育の研究開発が進められています。さらに、全国学力・学習状況調査の分析結果を踏まえた学力の

向上や学校関係者評価による学校評価を生かした開かれた信頼される学校づくりの推進、これからの社会に対応できる新しいシステムづくりなど、教育環境の充実整備が急務となっています。市教育委員会では、こうした社会の変化に的確に対応するため教職員が、教育の専門家として常に学び続ける体制をつくり、資質と能力の向上に努めていきます。また、就学前教育から義務教育までの系統性のある保・幼・小・中学校園の連携事業を積極的に展開していきます。さらに、朝来市の特色である子どもたちの心を揺さぶるさまざまな体験活動を展開し、基礎的・本質的な生活習慣や学力の定着を図りながら、思考力・判断力・表現力・幅広い感性などを磨いていきます。



カナダ・バンクーバー ミニスクールとの交流授業(生野中学校)

# 平成 21 年度 朝来市の教育重要施策

## (1) 専門性が高まる教育・保育体制をつくる

「教育の専門家」として情熱や愛情を持って教育を遂行できる教職員の育成と、新学習指導要領の円滑な移行実施に努めます。

- ・朝来市教育研修所(市教育委員会内)による諸研修の実施
- ・仕事の遂行を通して日常的に切磋琢磨し、互いに高めあう職員関係の構築

## (3) 体験活動を通して、健やかな身体と豊かな心、確かな学力を培う

実体験や具体物を通して子どもたちの感性を磨き、健康で頑強な体力を育てながら、確かな学力の定着や生きる力の育成と豊かな人間性をはぐくむ教育を進めます。

- ・小学校3年生での環境体験学習、5年生での自然学校などを通しての環境保全学習
- ・アメリカやカナダなど諸外国との国際交流

## (5) 安全で教育効果の高い環境をつくる

学校園規模や校園区の適正化を検討しながら、学校施設設備を計画的に整備します。

- ・耐震化工事の計画的な実施
- ・防災・防犯マニュアルの点検と再確認
- ・あさごっ子悩み相談センターの開設

## (7) 地域の歴史文化遺産を保存・活用し、継承に努める

市の貴重な歴史文化遺産の適切な保存活用と伝統文化の継承・発展に努め、文化の香り高いまちづくりを進めます。

- ・地域を学ぶ郷土学習の推進
- ・ざんざか踊り、獅子舞などの保存継承と後継者の育成

## (9) 郷土を愛し、地域を大切に育つ青少年を育てる

「地域自治協議会」の支援を仰ぎながら、地域活動と結びついた青少年の育成活動を促進します。

- ・登下校時のパトロール活動など地域防犯グループとの連携
- ・地域自治協議会との連携を図った子育て支援の「わ」づくり

## (2) 系統性のある教育・保育を実現させる

隣接する幼稚園・小学校、小学校・小学校、小学校・中学校の連携を強化しながら、系統的な教育・保育の充実を図ります。

- ・算数・数学、外国語などの授業を通じた小・中交流授業
- ・9年間を見通した系統性のある授業の実施

## (4) 学校園と地域の結びつきを深める

学校園運営への地域住民の参画や地域教育資源の積極的活用など、地域に開かれ、地域と一体となった学校園づくりを進めます。

- ・学校園だよりの発行
- ・オープンスクールなどを通じた学校公開と学校評価の公表
- ・学校支援地域本部事業により派遣される地域人材の積極的活用

## (6) 郷土の魅力を生かした文化・スポーツ活動を展開する

市全体のスポーツ振興体制を構築し、各種スポーツ事業の充実と地域スポーツ組織の育成を図り、生涯スポーツの定着に努めます。

- ・あさ GO!! 体操の普及
- ・あさご生涯スポーツ大会(仮称)の開催

## (8) 生涯学習の基盤をつくる

公民館や図書館の機能整備や相互連携などの推進体制を整え、自主活動を促す情報と学習機会の提供、指導体制の充実を図ります。

- ・市民のニーズに合った学習機会の提供と学校教育との連携
- ・生涯学習推進員との連携

## (10) 家庭の教育力の向上をめざし、支援体制を構築する

教育の基盤である家庭を共に支えていく気運を定着させるとともに、自ら子どもたちに愛情を注ぎ、かつ、社会人として地域に貢献できる協力者の育成に努めます。

- ・早朝保育や延長保育などを通じた家庭支援機能の強化
- ・家庭や地域での子どもとのふれあいを企画した「キッズ・ウィーク 2009」の開催

## あさごっ子悩み相談センター

市教育委員会では、市内の学校園に通う子どもたちやその保護者を対象に悩み相談窓口を開設しています。お気軽にお問い合わせください。

■問い合わせ先 市教育委員会学校教育課 ☎ 677-2115



# 学校評価



昼休みに元気にグラウンドで遊ぶ児童（枚田小学校）

## 評価を生かして

## 学校の活性化を

市教育委員会は、市内の全小・中学校が行った平成20年度学校評価をとりまとめました。学校評価とは、地域や保護者の意見を学校運営に反映し、改善に生かすために各小・中学校が行うもの。学校職員、保護者、児童がアンケートや自己点検により自己評価を行い、さらにその結果について学校関係者が意見や講評を行いました。今月の広報では、その概要をお知らせします。

### 学校関係者の学校評価に対する意見など

#### 《小学校》

- 開かれた学校づくりについて  
・学校に足を運ぶ機会が増え、訪れる人も増えていきます。今後も多くの人が集まれる機会をつくってください。
- ・先生も地域活動へ積極的に参加する姿勢が大切です。
- 生徒指導について  
・授業態度や生活面は、その都度注意指導をお願いします。
- ・各家庭の良い例の紹介や情報交換場の設置など、各家庭で

の実践につながる取組を期待します。

- ・子どもの生活環境が大きく変化する中で、家庭の教育が重要となっています。家庭での生活アンケートを実施するなど、学校と家庭とが協力できる体制をつくってください。
- 危機管理体制の整備について  
・何もない状態が続くとおそろしくになります。常に意識を高めておくため、マニュアルの再確認など徹底した話し合いを望みます。
- ・通学路の点検や危険箇所の把握、校内やプールでの事故や事件を想定した訓練が必要

#### 《中学校》

- 開かれた学校づくりについて  
・学校だよりの内容がよく分かるように紙面の工夫が必要。継続的な発行も期待します。
- 危機管理体制の整備について  
・AED研修などすばらしい研修が行われました。毎年講習してください。
- ・不審者対応だけでなく、携帯電話の使い方も指導マニュアルをつくるなど強化してください。
- 学習指導の充実について  
・朝読書を一層進めるなど、毎日の学習への工夫改善を期待します。

- 特色ある学校づくりについて  
・地域自治協議会との連携をますます深めていってください。ボランティア活動をどんどん進めてください。
- ・外での遊びをもっと進めてください。

※学校関係者…地域の有識者・PTA代表など学校長の推薦を受けて組織された5～10人の委員

# 項目ごとの評価

## 小学校

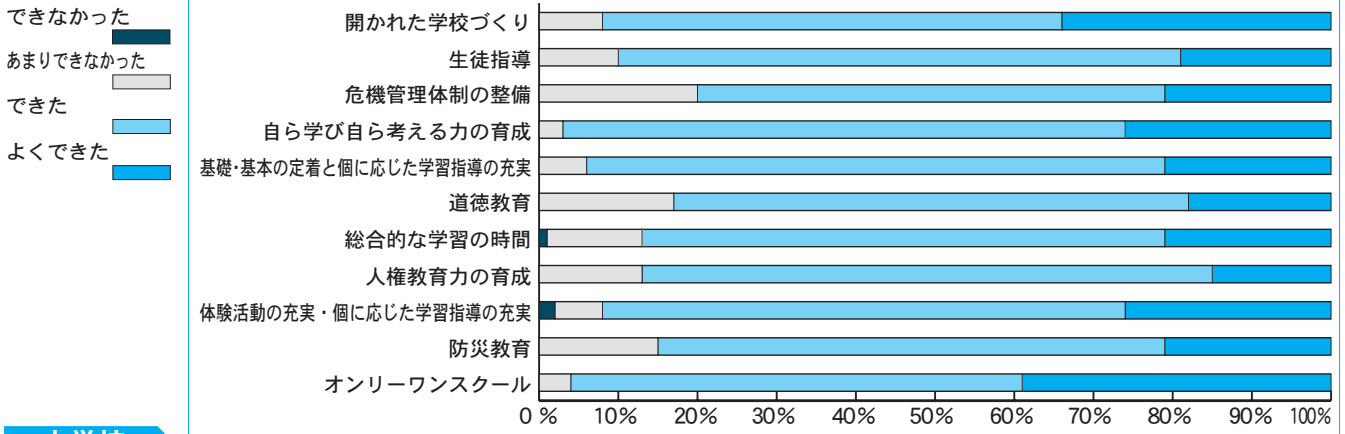

## 中学校

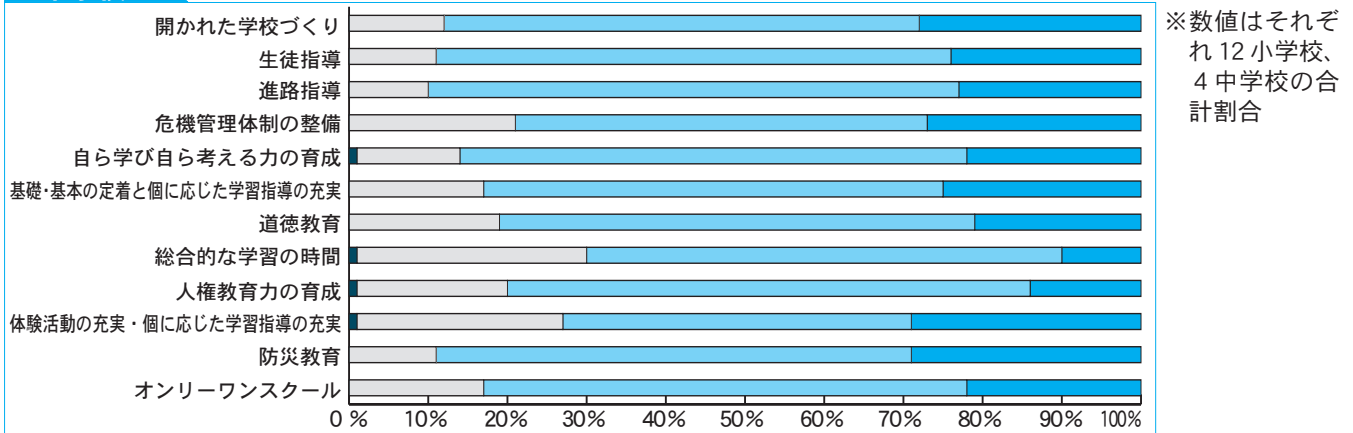

※数値はそれぞれ12小学校、4中学校の合計割合

### 《小学校》

#### 学校による今後の改善点など

- 総合的な学習の時間について
  - ・外部機関をさらに活用してください。

#### ○危機管理体制の整備について

- ・さまざまな事案を想定した研修や訓練を実施します。また、マニュアルの見直しを行います。

#### ○道徳教育について

- ・児童の実態に応じた教材づくりを進めます。
- ・外部講師を活用した授業づくりを進めます。

#### ○総合的な学習の時間について

- ・新学習指導要領を見据え、内



毎年6月に行われる「トライやる・ウィーク」では、中学2年生が1週間、学校を離れて地域の事業所などで職業体験活動を行います。

### 《中学校》

#### ○進路指導について

- ・学期に一度は教育相談週間を設け、個別面談を実施し適切なアドバイスを行います。

#### ○危機管理体制の整備について

- ・教職員の意識や実践対応能力の向上を図る訓練の設定を増やします。

#### ○総合的な学習の時間について

- ・地域と連携した体験学習を推進します。

#### ○体験活動の充実について

- ・トライやる・ウィークなど目標を再認識し、常に新たな意識で取り組みます。

「平成20年度朝来市教育委員会学校評価は、市ホームページに掲載しています。」

#### ■問い合わせ先

市教育委員会学校教育課  
 ☎ 67712115

## 区長さんの紹介

平成21年度の市内161区の区長さんをお知らせします。(1月と4月の改選により55区で区長さんが代わられました。)

※区長の改選時期 生野4月 和田山1月 山東4月 朝来1月

### 朝来市全区区長名簿

	区	氏名	区	氏名	区	氏名	区	氏名	
生野	生野1区	羽 渕 正 勝	生野新町	柴 田 一 明	黒川	竹 村 勲	北真弓	水 本 俊 幸	
	生野2区	井 上 利 夫	奥銀谷	白 瀧 彰	猪野々	篠 原 和 美	南真弓	坂 本 薫	
	生野3区	足 立 克 行	小野	早 草 守	白口	藤 田 力	川尻	上 田 繁	
	生野4区	中 井 武 四	生野緑ヶ丘	三 滝 球 磨 榮	円山	大 城 保	栃原	小 路 陽 司	
	生野5区	宮 田 謙 一	竹原野	早 草 恭 二	小田和	藤 本 直			
	生野6区	日 下 義 忠	上生野	竹 村 諒 司	菖蒲沢	清 水 隆 夫			
和田山	林垣	朝 倉 征 夫	平野(和田山)	川 見 和 秀	法興寺	岩 本 強	竹田中町	松 岡 隆 晴	
	緑ヶ丘(和田山)	中 島 秀 明	土田	今 井 美 治	立ノ原	古 屋 敷 茂	竹田上町	津 崎 稔	
	秋葉台1区	中 村 直 行	西土田	谷 口 正 士	枚田岡	浅 田 郁 雄	竹田新町	小 林 志 郎	
	秋葉台2区	村 上 定	宮田	福 山 勝	玉置	北 垣 嘉 一 郎	殿町	山 本 幹 雄	
	秋葉台3区	稲 津 和 之	高瀬	篠 木 勁	桑原	藤 井 義 正	旭町	高 藤 弘 道	
	秋葉台4区	吉 良 秀 俊	法道寺	野 崎 一 章	柳原	衣 川 莞 爾	東町	田 中 薫	
	寺内	藤 原 嘉 信	岡	森 下 恒 夫	白井	足 立 政 利	栄町	山 本 吉 弘	
	万葉台	矢 島 重 雄	芳賀野	後 藤 富 夫	宮	夜 久 哲 夫	安井	小 田 垣 幹 朗	
	高生田	繁 田 常 市	宮内	古 澤 宏 三	久田和	畠 山 義 紀	殿	栗 村 典 男	
	室尾	足 立 紀 昭	高田	田 中 馨	東和田	北 垣 賢 治 郎	三波	松 本 勝 次	
	市場	佐 藤 泰 雄	和田山上町	大 西 功	中	高 見 駿 太 郎	藤和	藤 原 雅 俊	
	和田	和 田 隆 行	和田山京口	小 出 信 篤	野村	小 山 実	久留引	治 部 進 一 郎	
	竹ノ内	仲 村 守	和田山本町	前 田 稔	岡田	西 清 美	加都	木 本 敏 之	
	内海	長 野 徳 雄	和田山新町	佐 藤 隆 雄	弥生が丘1区	岡 田 脩 一	筒江	足 立 始	
	朝日	金 丸 二 郎	駅北	金 山 俊 郎	弥生が丘2区	新 宮 郁 朗	久世田	講 本 光 男	
	和田山駅前	田 辺 秀 夫	枚田	中 村 正 康	竹田下町	石 原 紘 正	城南台	渡 邊 潤 一	
	寺谷	戸 田 幸 男	市御堂	田 村 重 雄	米屋町	安 福 進			
	東谷	山 中 正 夫	比治	藤 岡 進	観音町	嵯 峨 山 紘 一			
	山東	滝田	村 上 泰 雄	田ノ口	衣 川 泰 司	西地	奥 眞 行	溝黒	松 本 紀 夫
		大垣	奥 藤 康 正	金浦	藤 原 榮	西谷	小 野 研 二	山歳	中 川 利 雄
矢名瀬下町		谷 川 昌 之	未歳	小 田 垣 純 一	比叡	杉 田 秀 文	喜多垣	上 村 高 清	
矢名瀬中町		大 橋 完 治	諏訪	足 立 賢 一 郎	東	西 垣 悦 男	迫間	西 澤 裕	
川原町		宮 谷 史 朗	大月	中 塚 修 二 朗	柴	田 中 嘉 昭	与布土	藤 本 隆 夫	
上ヶ町		岩 村 年 隆	向大道	小 山 正 毅	一品	田 中 貢	森	岸 田 研 二 朗	
新堂		水 谷 利 夫	楽音寺	三 宅 岩 次	上早田	岡 田 昭 治 郎	三保	岡 林 史 郎	
大内		今 井 幸 夫	清水町	的 場 文 夫	早田	山 本 巖	越田	西 村 繁	
塩田		山 本 甫	小谷	池 本 茂 則	和賀	日 神 美 昇	柿坪	太 田 悦 夫	
野間		藤 本 健 伸	田中	村 上 彰	柞木	西 山 俊 介			
朝来	物部	藤 田 五 郎	澤	丸 尾 良 昭	新井3区	羽 渕 富 夫	羽渕	関 昭 二	
	桑市	越 中 康 雄	山内	松 本 幹 一 郎	八代	青 田 幹 男	口田路	米 田 利 秋	
	上八代	荒 木 強 志	納座	谷 野 覺	山本	今 村 栄	中田路	神 谷 勉	
	立脇	松 田 一 郎	川上	古 屋 明	土肥	糸 谷 進	奥田路	関 剛	
	愛タウン	岡 喜 義	山口	椿 野 純 夫	老波	足 立 敬 一	元津	清 水 司	
	多々良木	井 上 利 之	立野	藤 本 三 郎	佐中	山 下 正 之	上岩津	大 河 覺	
	石田	山 中 一 之	新井1区	佐 藤 晴 英	平野(朝来)	清 水 肇			
	伊由市場	古 田 諄 輔	新井2区	太 田 垣 総 一 郎	神子畑	中 島 一 成			

<敬称略>



# 下半期(10月～3月)財政状況公表

平成 20 年 10 月 1 日から平成 21 年 3 月 31 日までの市の財政状況をお知らせします。

## 1 歳入歳出の予算の執行状況

### ▶一般会計（歳入）

（単位：円）

款	予算額	収入済額	収入割合
市 税	4,862,351,000	5,112,448,740	105.1%
地方譲与税	235,996,000	174,066,000	73.8%
利子割交付金	21,000,000	19,162,000	91.2%
配当割交付金	27,800,000	10,141,000	36.5%
株式等譲渡所得割交付金	17,400,000	3,467,000	19.9%
地方消費税交付金	329,700,000	317,634,000	96.3%
ゴルフ場利用税交付金	16,700,000	22,700,930	135.9%
自動車取得税交付金	138,408,000	159,084,000	114.9%
地方特例交付金	56,027,000	56,027,000	100.0%
地方交付税	6,241,622,000	6,500,856,000	104.2%
交通安全対策特別交付金	9,000,000	7,847,000	87.2%
分担金及び負担金	317,095,000	225,753,527	71.2%
使用料及び手数料	755,191,000	751,601,712	99.5%
国庫支出金	2,196,595,000	1,018,288,343	46.4%
県支出金	1,268,838,000	643,952,329	50.8%
財産収入	278,692,000	277,635,665	99.6%
寄附金	20,002,000	17,390,010	86.9%
繰入金	921,547,000	645,404	0.1%
繰越金	111,990,000	111,989,933	100.0%
諸収入	788,346,000	598,323,110	75.9%
市債	1,665,000,000	138,900,000	8.3%
歳入合計	20,279,300,000	16,167,913,703	79.7%

### ▶一般会計（歳出）

（単位：円）

款	予算額	支出済額	支出割合
議会費	209,292,000	207,090,606	98.9%
総務費	4,018,989,000	2,564,569,111	63.8%
民生費	3,747,857,000	2,654,733,554	70.8%
衛生費	1,573,159,000	1,455,768,643	92.5%
労働費	30,152,000	30,151,500	100.0%
農林水産業費	1,121,758,000	703,634,284	62.7%
商工費	362,066,000	332,455,162	91.8%
土木費	2,550,054,000	1,253,501,971	49.2%
消防費	642,794,000	571,269,686	88.9%
教育費	2,109,229,000	1,921,493,776	91.1%
災害復旧費	1,000	0	0.0%
公債費	3,883,496,000	3,882,735,473	100.0%
諸支出金	1,000	0	0.0%
予備費	30,452,000	0	0.0%
歳出合計	20,279,300,000	15,577,403,766	76.8%

### ▶特別会計・公営企業会計

（単位：円）

会計名	歳入予算額	収入済額	収入割合	歳出予算額	支出済額	支出割合	
住宅資金貸付事業	15,800,000	10,019,246	63.4%	15,800,000	14,236,825	90.1%	
国民健康保険	3,234,900,000	2,515,702,347	77.8%	3,234,900,000	3,200,091,529	98.9%	
老人保健	487,146,000	358,162,946	73.5%	487,146,000	444,991,422	91.3%	
簡易水道事業	65,400,000	46,349,064	70.9%	65,400,000	59,543,180	91.0%	
と畜場	3,100,000	660,523	21.3%	3,100,000	3,022,220	97.5%	
宅地開発事業	84,900,000	18,608,275	21.9%	84,900,000	24,790,584	29.2%	
休日診療所	2,600,000	700,000	26.9%	2,600,000	1,860,713	71.6%	
下水道事業	1,774,000,000	646,028,234	36.4%	1,774,000,000	1,562,510,243	88.1%	
介護保険	3,139,200,000	2,443,974,100	77.9%	3,139,200,000	2,756,493,842	87.8%	
後期高齢者医療	437,500,000	282,917,522	64.7%	437,500,000	340,006,845	77.7%	
財産区	19,400,000	4,253,687	21.9%	19,400,000	11,132,299	57.4%	
水道事業	収益的	757,158,000	763,609,037	100.9%	748,534,000	331,913,347	44.3%
	資本的	538,326,000	429,059,280	79.7%	779,247,000	560,291,018	71.9%
工業用水道事業	収益的	4,571,000	4,722,236	103.3%	5,072,000	1,612,926	31.8%
農業共済事業	収益的	96,106,000	81,987,215	85.3%	96,106,000	81,387,628	84.7%

## 2 基金の状況

（単位：円）

会計区分	基金名	3月末残高
一般	財政調整基金	4,439,913,110
	減債基金	124,782,233
	その他特定目的基金	4,358,716,462
	土地開発基金	417,407,454
国保	財政調整基金	594,347,939
下水	下水道減債基金	441,976,401
	農業集落排水施設維持基金	148,285,502
	下水道施設維持基金	193,520,901
介護	介護保険給付費準備基金	104,289,829
財産区	生野財産区基金	130,872,115
合計		10,954,111,946

■問い合わせ先 市役所財務課 ☎ 672 - 6117

## 3 地方債の状況

（単位：円）

会計名	3月末残高	
一般会計	31,464,482,214	
特別会計	住宅資金貸付事業	31,606,396
	簡易水道事業	290,108,218
	宅地開発事業	56,641,692
	下水道事業	10,884,153,151
水道事業会計	4,617,452,951	
合計	47,344,444,622	

## 4 一時借入金の状況(平成 21 年 3 月 31 日現在)

（単位：円）

会計名	限度額	一時借入金残高
一般会計	3000,000,000	2,000,000,000
国民健康保険	200,000,000	0
水道事業	120,000,000	0
農業共済事業	15,000,000	0

## 市の介護保険施設を民間に譲渡

市は3月31日、市が所有していた介護保険関連の4施設を、平成18年から指定管理者として管理運営してきた社会福祉法人「ひまわり」と朝来市社会福祉協議会の2社会福祉法人に無償譲渡しました。

「ひまわり」には特別養護老人ホーム「あさがおホール」とデイサービスセンター「やすらぎ」、高齢者福祉センターの3施設、社会福祉協議会にはデイサービスセンター「かしのき園」を譲渡。市は、施設の維持管理費の経費の削減など行政のスリム化を図り、法人側も5年ごとの指定管理者の更新が不要となり、職員

雇用の安定などのメリットがあることから今回の施設の無償譲渡となったもので、土地は無償貸与します。



ひまわり特別さいや福祉センター「あさがおホール」、デイサービスセンター「やすらぎ」、高齢者福祉センター（右）に譲渡された施設がササズセンター



朝来市社会福祉協議会に譲渡されたデイサービスセンター「かしのき園」(左)

## 安全意識呼び掛けるキャンペーン

4月6日から15日までの10日間、春の全国交通安全運動が実施されました。

その一環として、市交通安全対策協議会は4月6日、市内2か所で「春の全国交通安全運動キャンペーン」を行いました。

このうち、ローソン生野インター前で行われたキャンペーンには、同協議会の関係者17人が参加。交通安全標語が書かれたポケットティッシュやチラシなどを配りながら、ドライバーに

交通安全を呼び掛けました。



ドライバーに安全運転を呼びかける参加者

## 我がまち朝来 再発見

第18回

赤松広秀が改修した  
総石垣作りの竹田城



観音寺山に残る石垣

織田信長の遺志を継ぎ、天下統一に向けて一応の決着を見た秀吉は、天正13年（1585）7月、関白の位を得て、自国の固めと更なる版図拡大に向けて動き出しました。赤松広秀は正にこの時期に竹田

城の城主となりました。

大義名分を掲げて戦う聖戦も、所せんは領土やモノの奪い合い。戦国の世は、正に泥沼の時代でした。戦争に駆り出された諸将や雑兵たちは、秀吉の大義名分に翻ろうされ、天正15年（1587）からは島津・北条・伊達征伐、さらには文禄元年（1592）から始まる朝鮮侵略へと引き継がれていくのです。このような、果てしもない戦いに明け暮れるなかで、赤松広秀はこの竹田城にとどまることはほとんどなかったと言われています。

さて、このような時代の中で竹田城はどのように変ぼうしていったのでしょうか。赤松広秀入城以後、大きく変ぼうを遂げるのは、文禄から慶長初期に改修された総石垣作りの城郭で、今わたしたちが見ることのできる姿です。ただ、総石垣部分だけではなく、ほかにも改修されたところがあるのです。総石垣部分から北に延びる尾根（観音寺山）には小さなとりでがありますが、そこにも石垣が作られています。



## 地域消防力のさらなる向上を誓う

市消防団は4月5日、和田山ジュピターホールで朝来市消防大会を開催しました。

これは、消防意識の高揚や団結、活性化を図るため毎年開催されているものです。

式では、団員任命や宣誓の後、金田団長が「年々多様化する災害に的確に対応できるように人員・資機材の再編整備などを進め、市民の皆さんの期待に答えられるよう尽力してほしい」と団員に訓示した後、消防活動などに功績のあった団員や家族に表彰状や感謝状などを伝達。また、円

## グループホーム竹原野が県知事賞を受賞

市が設置し、いくの喜楽苑が指定管理業者として管理する生野高齢者グループホーム施設「グループホーム竹原野」が、県の「第10回人間サイズのまちづくり賞」の県知事賞を受賞しました。

これは、県が「人間サイズのまちづくり」を推進するため、安全・安心・魅力あるまちづくりに貢献した優れた建築物や活動団体などを表彰するもの。同施設は、敷地内の一棟をすべて畳敷きの個室とするなど、入居者の自宅に近い生活環境を実現

山川東河橋下流では20分団が一斉放水を行い、防火・防災の決意を新たにしました。



20分団が円山川に向かい一斉放水

していることなどが評価され、今回の受賞となりました。



周囲の山並みに配慮した勾配屋根を持つ平屋建ての「グループホーム竹原野」

す。石垣に使用された石材は、総石垣城郭周辺の山腹から切り出されており、石取り場も残っています（中には矢穴【石を切り出すために穿たれた楔を打ち込む穴】が残る岩盤も見られます）。

総石垣城郭の周辺には関連する構造物が見られます。例えば大堅堀は、山頂の城郭部分と山ろくの居館部分をつなぐ役割を持った縦方向の堀です。また、北千疊から安井集落方向に延びる尾根上には登



石取り場跡

り石垣と称する石垣があります。これは、花屋敷曲輪とあわせて井戸曲輪を守るための構造物と考えられています。山城にとつては水の確保は必須課題です。



竹田城縄張り図

このような城郭構造は、実は朝鮮侵略の際に作られた「倭城」の形そのものです。豊臣配下の諸将たちは、朝鮮侵略後、このような城作りをはじめました。いわば「豊臣ブランド」とでも言うべき城郭は、城下町とあわせて近世城郭の礎となつていくのです。

(市教育委員会社会教育課)





# まちのわだい

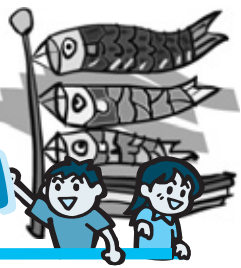

満開に咲く桜の花（立雲峡）

4月上旬から中旬にかけて、市内各所で桜が見ごろを迎え、満開の桜を楽しもうと多くの人が訪れていました。

3月29日に山開きが行われた立雲峡では、多くの観光客が来山。満開の桜の花を眺めながら散歩したり、写真に収めたりして、うらかな春の一日を過ごしていました。また夜には、ムーセ旧居前の神子畑川沿いや山東町早田の大同寺の境内では桜の木をライトアップ。日中とは一味違う姿を見せていました。

## 見ごろを迎えた香の花満開に

## コウノトリやコト来るといいな

3月26日、三保区でコウノトリの営巣用人工巣塔が立てられ、その記念式典が行われました。無農薬で安全・安心な米作りに取り組んできた同区は、これまでも「コウノトリ育む農法」や将来コウノトリの営巣木となる「ひょうご元気松」の植樹をしてきました。

式典では、地元の方々が作った直径1・6メートルの巣台を乗せた高さ15メートルの柱が建てられると、参加者は放鳥されたコウノトリが住み着いてくれることを願って万歳三唱で祝いました。



豊岡市以外では県内初となるコウノトリの営巣用人工巣塔が設置された三保区内



上級生と一緒に入場する山口小学校の新生

新年度を迎えた4月上旬、市内の保育所や幼稚園、小・中学校で入園・入学式が行われました。

山口小学校では4月8日、同小学校体育館で入学式を開催。新生20人は、在校生らが待つ体育館に入場した後、担任の先生に一人ずつ名前を呼ばれると、大きな声で返事をしていました。

今年度の市内の新入園児・児童・生徒数は、保育所（園）児5百79人、幼稚園児3百16人、小学生2百97人、中学生3百13人となっています。

## 期待と希望を胸に入学・入園

## スポーツライトを浴びて好演

「ASAGO演劇セミナー2008〜2009カラカラ天気と五人の紳士」が3月28日、メインホールで上演されました。

同セミナーには市内外から8人が参加。昨年11月の開講以来、「劇団東京乾電池」座長で俳優の柄本明さんらの演劇指導を受けたり、自主練習を重ねたりしてきました。

当日は、舞台そでで出番を待つ受講生らは緊張した面持ちでしたが、舞台に出ると役になりきり熱演。終了後には観客から



観客を前に、初めて舞台上で劇を演じるセミナー受講生

大きな拍手が送られていました。

「おもてなし」の心でまちをきれいに

3月28日、JR生野駅やその周辺の道路で清掃活動が行われ、地域住民やJR社員ら55人が参加しました。

これは、県や市、JRグループが一体となって観光誘致を行う「あいたい兵庫デステイネーションキャンペーン」が4月から始まるのを前に、JR西日本福知山支社福岡鉄道部が「おもてなし」の一環として計画し、地域の住民が協力して行ったもの。参加者らは同駅をスタートとして歩きながら町なかを回り、



清掃活動に協力して取り組む参加者

空き缶やゴミを拾ってまちの美化に取り組んでいました。

気持ちを新たに心は一つ



開校式で、旧奥銀谷小学校出身の児童代表として「たくさんの方に出会って一緒に勉強したい」とあいさつをする福井紅葉さん

旧生野小学校と旧奥銀谷小学校、旧生野幼稚園と旧奥銀谷幼稚園、旧栃原幼稚園が統合して新たに生野小学校、生野幼稚園が誕生し、4月7日に同小学校体育館で新入生を除く園児56人と児童百80人が出席し、統合開校（園）式が行われました。両小学校と3幼稚園は、統合前から事前交流の場を設けたり、合同の学校行事を行ったりしてきたこともあって児童らは、笑顔で新しい学校（園）生活のスタートを喜び合いました。

甲冑まとい武者行列

第10回朝来市「わだやま竹田」お城まつりが4月5日、竹田地区一帯で開かれ、昨年復活した地区対抗の「かごかき道中」やステージショーなど、多彩な催しに観光客ら約1万5千人が訪れました。

恒例となった武者行列では、手づくりの甲冑を身に付けた住民ら約百人が山名軍と赤松軍に分かれ、竹田のまちを勇壮に練り歩きました。その後、両軍が鉢合わせしたJR竹田駅前や虎付城公園では1483年の「真



虎臥城公園前で「真弓峠の戦い」を再現

弓峠の戦い」を再現。黒山の人数だかりができる中、激しい合戦を繰り広げました。

1万のぼり78匹、春風にのびのびと



よふど温泉を背に泳ぐこいのぼり。5月末まで楽しめます。

4月上旬からよふど温泉で、色鮮やかなこいのぼりが春風を受けて泳いでいます。

これは、同温泉組合が平成13年に地元住民の皆さんから譲り受けて設置して以来毎年行っているもの。小さいもので約1.5メートル、大きいもので約12メートルのこいのぼり78匹が高さ約15メートルの位置に張られた長さ約70メートルのロープに付けられています。4月上旬には、満開となった桜と競うようにはためくこいのぼりが、訪れる人を楽しませていました。



情報掲示板



お知らせ

障害者(児)福祉金

市役所本庁 ☎ 672 - 3301  
 生野支所 ☎ 679 - 2240  
 山東支所 ☎ 676 - 2080  
 朝来支所 ☎ 677 - 1165

**自動車税の納期限は 6月1日(月) です。**  
 納税はお近くの銀行・農協などの金融機関、ゆうちょ銀行、コンビニエンスストア又は県税事務所で。  
 但馬県民局豊岡県税事務所 ☎ 0796 - 26 - 3628

- ▽対象者
  - ①身体障害者手帳の1級又は2級所持者
  - ②療育手帳の障害程度区分A及びB1判定の人
  - ③精神障害者保健福祉手帳の1級又は2級所持者
- ▽受給資格者
  - 6月1日現在で市内に住所を有する在宅の対象者(介護保険法に規定する要支援又は要介護の認定を受けた人、精神疾患によって3か月以上入院している人を除く。)
- ▽福祉金の額
  - 年額1万5千円
- ▽給付時期
  - 6月下旬
- ▽支給方法
  - 口座振込
- ▽申請方法
  - 6月1日現在で支給対象者と

見込まれる人には、申請書類などを送付します。

申請用紙の配布がない人で対象と思われる人は、市役所社会福祉課又は各支所にある「障害者(児)福祉金支給申請書」に必要事項を記入の上、身体障害者手帳、療育手帳、精神障害者保健福祉手帳の写しを添えて提出してください。

▽申込期限 6月12日

※期限後も受給要件が確認できる場合は、受け付けます。

▽提出先 市役所社会福祉課又は各支所地域振興課

▽問い合わせ先 市役所社会福祉課障害福祉担当

☎ 672 - 16123

特別障害者手当・障害児福祉手当

在宅で身体又は知的精神に重度の障害があり、日常生活で常に介

国保のひろば

《国民健康保険の届出》

新年度を迎え、就職や離職などによって健康保険に異動が生じた場合は、市役所の窓口で必ず届出をしてください。

	こんなとき	手続きに必要なもの
加入するとき	他市町村から転入してきたとき	転出証明書、印鑑
	職場の健康保険をやめたとき	健康保険をやめた証明書、印鑑
	生活保護を受けなくなったとき	保護廃止決定通知書、印鑑
やめるとき	外国人が加入するとき	外国人登録証明書、印鑑
	他市町村へ転出するとき	保険証、印鑑
	職場の健康保険に加入したとき	国保と職場両方の保険証、印鑑
そのほか	死亡したとき	保険証、印鑑
	生活保護を受けるようになったとき	保険証、保護開始決定通知書、印鑑
	住所、世帯主、氏名などが変わったとき	保険証、印鑑
	修学のため、別に住所を定めるとき	保険証、在学証明書、印鑑

※健康保険は1日も切れ目なく加入していなければなりません。  
 届出がないと必要な保険の給付が受けられません。  
 新たに社会保険などに加入した場合にも、必ず届出してください。  
 届出がないと保険税の精算がされません。

■問い合わせ先 市役所市民課 ☎ 672 - 6120

護が必要な人には特別障害者手当や障害児福祉手当が支給されます。これらの手当を受けるとは申請が必要で、支給要件などについては、さまざまな条件

がありますので、該当すると思われる人は、お問い合わせください。※手帳などで障害状況をj確認できない場合は診断書の提出をお願いすることがあります。

都市再生整備計画(第4回変更)口銀谷地区

都市再生特別措置法(平成14年法律第22号)第46条第1項に基づき都市再生整備計画を作成したので、同法第46条第10項の規定により都市再生整備計画(第4回変更)口銀谷地区を市役所都市開発課(朝来市和田山町東谷213番地1)で公表します。

■問い合わせ先 市役所都市開発課 ☎ 672 - 6127

※広告掲載についてのお問い合わせは秘書広報課(☎ 672 - 6111)まで



## 朝来市運動施設利用助成事業

### 運動施設を利用して運動不足を解消しましょう!

市では、平成 21 年度も運動施設の利用料助成事業を実施します。

**運動施設利用助成事業 Q & A**

**Q. 助成が受けられる条件は?**

**A.** 市内在住の 30 歳以上の人で、職場健診や住民健診、人間ドックなどの特定健診結果が、下記の A と B の両方に当てはまれば、この事業の対象になります。

A: 腹囲男性 85cm 以上、女性 90cm 以上又は BMI が 25 以上  
 B: 血糖・脂質・血圧(次の①②③のうちどれかに該当)  
 ①血糖: 空腹時血糖 100mg/dl 以上又は HbA1c 5.2% 以上/  
 ②脂質: 中性脂肪 150mg/dl 以上又は HDL コレステロール 40mg/dl 未満/③血圧: 最高血圧 130mmHg 以上又は最低血圧 85mmHg 以上

※循環器疾患や整形外科疾患などがあり、医療機関で治療を受けている人は、運動してもよいかどうか主治医に確認の上、自己責任でご利用ください。

**Q. 利用できる施設は?**

**A.** 朝来市和田山温水プール「エスポワ」、朝来市あさごふれあいプール「くじら」、立雲の郷「とらふす道場」、スポーツクラブ「ローラント」の 4 施設を利用できます。1 回の申請で 10 回分の助成券を交付します。助成券の有効期限は、申請日から 6 か月以内です。

**Q. 申し込み方法などは?**

**A.** 申請書に健診結果表(申請日から過去 6 か月以内のもの)を添えて健康課(和田山保健センター)に申請してください。申請は、同じ年度内で 1 人につき 1 回とします。また、同一の健診結果表で、年度をまたいで 2 度の申請をすることはできません。申請書は健康課にあるほか、市ホームページからもダウンロードできます。

■問い合わせ先 市役所健康課 ☎ 672 - 5269

## 5月は「赤十字運動月間」

赤十字は「人の命と尊厳を守る」ことを目的として、医療事業や献血をはじめ、国内外での地震や台風などによる被災者の救援活動など、幅広い分野で活動を行っています。

赤十字の人的活動は、すべて皆さんからお寄せいただいた資金を財源として行っています。

赤十字の活動についてご理解いただき、活動資金へのご協力をよろしくお願いいたします。

■問い合わせ先 市役所社会福祉課 ☎ 672 - 6123

**NHK放送受信料免除**

障害者手帳を持っている人は、NHK放送受信料の免除又は減免を受けることができます。

▽対象

※随時受け付けます。

▽問い合わせ先 市役所社会福祉課障害福祉担当 ☎ 672 - 6123

## 5月の税

# 税

### 固定資産税 1期

納期 6月1日(月)まで

▽申請受付・問い合わせ先 市役所社会福祉課障害福祉担当 ☎ 672 - 6123

**有料道路障害者割引制度**

障害者手帳を持っている人が有料道路を利用した場合、利用料が割引になります。利用するには、申請が必要です。

▽対象者 障害者本人

が運転する場合は、身体障害者手帳を持つているすべての人また、家族などが運転し、障害者本人が同乗する場合は、身体障害者手帳又は療育手帳の交付を受けている人のうち、旅客鉄道株式会社旅客運賃減額欄に第1種の記載のある人。

▽対象自動車の範囲

登録できる自動車は障害者1人につき1

台

▽申請書類

①手帳のみの人(E T C を利用しない)  
 (1) 障害者手帳  
 (2) 自動車車検証  
 (3) 運転免許証※1  
 (4) E T C を利用する人  
 (1) 障害者手帳  
 (2) 自動車車検証  
 (3) 運転免許証※1  
 (4) E T C カード※2  
 (5) E T C 車載器セットアップ登録証

※1 障害者本人が運

転する場合は本人の免許証。家族が運転する場合は家族の免許証

※2 E T C カードは身体障害者手帳所持者本人名義のもの。18歳未満の場合は保護者名義のもの。

▽申請受付 市役所社会福祉課又は各支所地域振興課

※随時受け付けます。

▽問い合わせ先 市役所社会福祉課障害福祉担当 ☎ 672 - 6123

・全額免除 「身体障害者手帳保持者」「療育手帳保持者」「精神障害者保健福祉手帳保持者」が世帯構成員であり、世帯全員が市町村民税非課税半額免除 視覚・聴覚障害者が世帯主で受信契約者/重度の障害者(身体障害者手帳1級又は2級所持者、療育手帳の区分がA判定の人、精神障害者保健福祉手帳1級所持者)が世帯主で受信契約者

▽申請受付 市役所社会福祉課又は各支所地域振興課

※随時受け付けます。

▽問い合わせ先 市役所社会福祉課障害福祉担当 ☎ 672 - 6123

市役所本庁 ☎ 672 - 3301  
 生野支所 ☎ 679 - 2240  
 山東支所 ☎ 676 - 2080  
 朝来支所 ☎ 677 - 1165

## コウノトリ但馬空港 15 周年記念「但馬空の自然教室」

**日時** 5月24日(日)10時～ **場所** コウノトリ但馬空港 **駐車場** 無料  
**内容** セスナ体験飛行／航空教室／紙飛行機教室／空港施設見学会／飛行機見学会(天候などの状況により一部変更の可能性あり)

問い合わせ先 但馬空港推進協議会 ☎ 0796 - 24 - 2247

### 総合健診の申込

市は、次のとおり総合健診を市内各地区で17日間実施します。

地区	月	日
和山	6月	25日、24日
	7月	13日、14日、21日、22日
生野	10月	1日、2日
	10月	6日、7日、8日
朝来	10月	30日
	10月	1日、9日、13日、14日、21日、22日

申込をしている人には、実施日から約1か月前に、受診日時や会場などをお知らせし、受診票などを送付します。

申込をしていない人で、受診を希望する人は、市役所健康課まで連絡してください。

総合健診の内容や対象者は、2月に送付した「特定健診のお知らせ」「朝来市各種検診のお知らせ」又は「朝来市保健事業予定表」をご覧ください。

健康課までお問い合わせください。

※各区の詳しい日程、会場については、広報6月号発送時にお

### 募集

#### 朝来市いずみ会リーダ―養成講座受講生

市は、食生活改善を中心に生涯を通じて健康づくりについて楽しく学ぶ「食の健康づくり活動講座」を開催します。誰でも参加できます。地域の健康づくりの輪を一緒に広げませんか。

▽日程 6月～平成22年3月

※開講日は6月10日(水) (毎月第2水曜日9時30分～変更する場合もあります。)

▽場所 和山山保健センター

▽内容 栄養・運動などの健康づくりについての講話及び実習

※講座修了者には県知事より修了証書が交付されます。

▽料金 実習材料費、テキスト代などは実費

知らせします。問い合わせ先 市役所健康課 ☎ 672 - 15269

### 校長先生・教頭先生の異動

#### 転入・昇進・転任

- 室見邦男 校長 (養父市立浅野小学校校長→糸井小学校校長)
- 佐藤 一 校長 (豊岡市立竹野南小学校校長→東河小学校校長)
- 波多野富則 校長 (糸井小学校校長→山口小学校校長)
- 福本千歳 校長 (県立兎和野高原野外教育センター所長→中川小学校校長)
- 垣尾幸博 校長 (市教育委員会学校教育課長→生野中学校校長)
- 多田俊人 校長 (養父市立養父中学校教頭→朝来中学校校長)
- 村尾輝之 校長 (豊岡市立立高西中学校教頭→竹田小学校校長)
- 高嶋克己 校長 (養父市立大屋中学校教頭→与布土小学校校長)
- 森田千鶴 校長 (糸井小学校教頭→生野小学校校長)
- 黒川和彦 教頭 (奥銀谷小学校教頭→東河小学校教頭)
- 和田茂樹 教頭 (東河小学校教頭→与布土小学校教頭)

#### 転出

- 齊賀正己 教頭 (豊岡市立竹野小学校主幹教頭→糸井小学校教頭)
- 松田 満 教頭 (養父市立高柳小学校教頭→梁瀬小学校教頭)
- 上垣直樹 教頭 (梁瀬小学校教頭→栗鹿小学校教頭)
- 兼平 基 校長 (竹田小学校校長→養父市立浅野小学校校長)
- 齋藤義規 校長 (与布土小学校校長→豊岡市立資母小学校校長)
- 田村規博 校長 (中川小学校校長→養父市立養父小学校校長)
- 木上禎三 校長 (朝来中学校校長→養父市立八鹿小学校校長)
- 松下 薫 教頭 (粟鹿小学校教頭→養父市立建屋小学校校長)
- 田村 恵 教頭 (与布土小学校教頭→豊岡市立港西小学校校長)
- 高階 博 校長 (生野小学校)
- 藤田典子 校長 (奥銀谷小学校)
- 尾崎靖宏 校長 (東河小学校)
- 松野雅幸 校長 (山口小学校)
- 中島宣美 校長 (生野中学校)
- 吉本健治 教頭 (梁瀬小学校)

▽申込締切 5月25日(月)

▽申込・問い合わせ先 市役所健康課 ☎ 672 - 15269

### 神戸町医師修学資金貸与制度

神戸町は、公立神崎総合病院の医師として

- 従事しようとする医学部学生に修学金を貸与する制度を始めました。
- ▽応募資格
  - ①学校教育法に規定する大学の医学部医学科に在籍していること(出身都道府県は問いません)
  - ②将来、公立神崎総合病院で医師として勤務しようとする意思があることなど
- ▽募集期間 6月5日(金)まで
- ▽貸与額 月額20万円
- ▽募集人員 2人
- ▽問い合わせ先 公立神崎総合病院総務課 ☎ 0790 - 32 - 2488

## ホール・美術館の催し ●詳細は各施設で確認してください

**あさご芸術の森美術館** ☎670-4111 (休)水曜日、祝日の翌日(水曜日が祝日の場合はその翌日)

**その森は謡う 2nd Family Project** 期間：5月16日(土)～7月12日(日)

入館料 大人500円／大学生・高校生300円／小中学生200円

**ヒメハナ公園展示会** ☎676-4587 (休)月曜日(月曜日が祝日の場合開館)

**岸田太展(同時開催:たじま聴覚障害者センター特別展)** 期間：5月13日(水)まで

**北アルプスの山と花に魅せられて** 期間：5月20日(水)～5月31日(日)

**生野マインホール** ☎679-4500 (休)月曜日

**マインホールシネマ 本年度アカデミー賞外国語映画賞受賞『おくりびと』**  
《全席自由》 上映日：5月23日(土)／開演：【1回目】11時30分【2回目】15時【3回目】18時30分／料金：大人800円、高校生以下500円(当日は各200円増) **3回上映**

**前売券好評発売中**

**テノールとシンフォニーの共演!! 関西フィルハーモニー 管弦楽団&錦織健**  
《全席指定》 公演日：6月7日(日)／開演：15時／料金：3,000円(当日は200円増) **前売券好評発売中**

**和田山ジュピターホール** ☎672-1000 (休)月曜日(月曜日が祝日の場合その翌日)

**NHK「おかあさんといっしょ」第19代・うたのおねえさん**  
**はいだしょうこファミリーコンサート**

《全席指定》 公演日：5月16日(土)／開演：【朝の部】11時30分【昼の部】14時30分／料金：大人2,200円、高校生以下1,000円(当日は各300円増)※友の会会員は、2枚まで200円OFF **2回公演** **前売券好評発売中**

★スペシャルゲスト★ Mr. チョップリン(風船人間)

**劇団銀河鉄道のぬいぐるみミュージカル『オズの魔法使い』**  
《全席指定》 公演日：6月6日(土)／開演：【朝の部】10時30分【昼の部】14時／料金：大人1,500円、高校生以下1,000円(当日は各300円増)※友の会会員は、2枚まで100円OFF **前売券好評発売中**

**南こうせつ40周年コンサートツアー 満天の星**

《全席指定》 公演日：6月27日(土)／開演：18時30分／料金：5,500円(当日は300円増)※友の会会員は、2枚まで300円OFF **前売券好評発売中**

**TEACHERS ～職員室より愛を込めて～** 《全席指定》

公演日：7月28日(火)／開演：18時30分／料金：S席3,500円、A席2,500円(当日は各300円増)※友の会会員は、2枚まで200円OFF／前売券発売開始日：【友の会】5月19日(火)【一般】5月23日(土)

## インターネット公売のお知らせ

市では、市税などの滞納処分のために差し押さえた財産をYahoo!オークションで公売します。

**参加方法** 参加者はYahoo! JAPAN IDを取得し(既に取得している人は不要)、インターネットから申し込みます。

**入札参加申込期間** 6月2日(火)～15日(月)

**入札期間** 6月19日(金)～22日(月)

※入札参加申込期間に申し込んだ人のみ入札期間中に入札することができます。

### 下見会

～公売物件を直接ご覧になれます～

**日時** 6月12日(金)  
10時～15時  
**場所** 和田山農業研修センター  
2階206号室



■公売物件(1例)

サイドボード

詳しくは市ホームページに掲載します。  
市ホームページ <http://www.city.asago.hyogo.jp/>

■問い合わせ先 市役所税務課管理収納担当  
☎672-6119(内線221)

## 朝来市公民館講座・教室総合開講式

**とき** 5月9日(土)13時30～

**ところ** あさご・ささゆりホール

**記念講演会** 演題：「元気はつらつ、すこやか人生」講師：三遊亭楽団治氏

■問い合わせ先  
和田山公民館 ☎672-0188  
生野公民館 ☎679-3544  
山東公民館 ☎670-7300  
朝来公民館 ☎677-2112

## L・D・ADHD・アスペルガー障害の理解のための講演会

**日時** 5月17日(日)13時～16時

**場所** 和田山ジュピターホール(入場無料)

テーマ	「保護者が家庭で出来る教育的支援」	講師：熊谷真由美氏(2008年度福知山市スクールサポーター、兵庫県LD児親の会たつの子会員)
	「発達障害幼児・児童・生徒への効果的な関わり方」	講師：竹田契一氏(大阪教育大学名誉教授、大阪医科大学LDセンター顧問、特別支援教育士資格認定協会会長)

■問い合わせ先 和田山ロータリークラブ ☎(兼FAX)672-5435



## 介護保険料の納め方

**特別徴収** 年金が年額18万円以上の人は、年金から天引きされます。  
 ※次のような人は、年金から天引きができないため、一時的に納付書で納付していただきます。

年度途中で65歳になられた人／年度途中から年金を受給される人／年度途中で他市町村から転入された人／所得更正により保険料が増額又は減額になった人／年金が一時差止めになった人

**普通徴収** 年金が年額18万円未満の人は、納付書を送付します。納期は2か月に一度、原則として偶数月の月末です。2か月分をまとめて納付していただきます。

**【口座振替が便利】** 口座振替による納付もできます。希望する人は、預貯金通帳・通帳お届印を持参の上、各金融機関窓口又は市役所高年福祉課で手続きしてください。

◎**介護保険料を滞納すると…**災害など、特別な事情がないのに、保険料の滞納が続く場合、納めていない期間に応じて、介護保険サービスを利用したときに給付が一時差止めになったり、利用者負担が1割ではなく3割になる措置がとられます。保険料の納付が困難な場合は、早めに相談してください。

**平成21年度の介護保険料** 介護保険料は、被保険者の所得や世帯の課税状況を基に算定しますので、市県民税額が確定する6月中旬以降に「介護保険料納入通知書」を第1号被保険者の皆さん全員に送ります。平成21年度の介護保険料の年額、納付方法、納期ごとの保険料などをお確かめください。

■問い合わせ先 市役所高年福祉課 ☎ 676 - 6124

## 朝来市長選挙投開票結果

任期満了に伴う朝来市長選挙が4月12日告示、4月19日に投票があり、即日開票の結果、多次勝昭氏が当選されました。

得票数 - 敬称略 -

候補者氏名	得票数	備考
多次 勝 昭	14,916 票	当選
清 水 隆 夫	1,736 票	

当日有権者数	27,742 人
投票者総数	17,182 人
投票率	61.93%
有効投票	16,652 票
無効投票	530 票
持ち帰り・不受理	0 票

■問い合わせ先 市選挙管理委員会(市役所総務課) ☎ 672 - 6115

## 椿野康雄収入役 退任

平成17年5月24日から、市の収入役を務めた椿野康雄さんが、4月24日で退任しました。

なお、地方自治法の改正により、今後は収入役は置かず、一般職の会計管理者がその職務を行うこととなります。



**人事異動**  
 市職員(部局長級) 市では、4月25日付で人事異動を行いました。主な異動は次のとおりです。(氏名の後の( )内は前職。)

**【部長級】**  
 会計管理者  
 松本康男(総務部参事兼総務部統括課長兼総務課長)

**【統括課長級】**  
 総務部統括課長兼税務課長  
 安積信行(税務課長)

**【課長級】**  
 総務部総務課長

藤岡治良(秘書広報課長)  
 総務部秘書広報課長

西垣志郎(議会事務局次長)

議会事務局次長  
 佐藤真悟(総務部総務課副課長)

# 65歳以上(第1号被保険者)の皆さんへ 平成21年度から介護保険料が変わります

介護保険制度は平成12年4月にスタートして9年が経過しました。この間、サービスの利用者も年々増加し、高齢者の介護を社会全体で支える仕組みとして身近なものになってきています。

同制度は、これまでのサービス利用の実績と将来の見込みに基づいて、3年ごとに事業計画の見直しを行っています。この度、第4期介護保険事業計画が策定され、平成21年度から平成23年度までの介護保険料が決まりましたので、お知らせします。

**朝来市の基準額**  
**55,200円(月額4,600円)**

※平成21年度から平成23年度までの3年間に提供される介護サービス費用見込額の20%を、市内の65歳以上の皆さんでまかなえるように介護保険料が設定されました。

## 【所得段階別保険料】 第1号被保険者(65歳以上)の介護保険料

対象者		所得段階	保険料率	年間保険料
生活保護受給者		第1段階	基準額×0.50	27,600円
市民税 非課税世帯	高齢福祉年金受給者	第1段階	基準額×0.50	27,600円
	年金収入額+合計所得金額が80万円以下	第2段階	基準額×0.50	27,600円
	上記以外の方	第3段階	基準額×0.75	41,400円
市民税 課税世帯	市民税本人非課税で年金収入額+合計所得金額が80万円以下	第4段階①	基準額×0.83	45,720円
	市民税本人非課税で上記以外の方	第4段階②	基準額	55,200円
市民税 本人課税	被保険者本人の合計所得金額が200万円未満の方	第5段階	基準額×1.25	69,000円
	被保険者本人の合計所得金額が200万円以上の方	第6段階	基準額×1.50	82,800円

※第4段階①は低所得者に対する緩和措置として保険料を軽減しています。

**介護保険の財源** 介護保険の財源は、保険料と公費でそれぞれ半分ずつ負担しています。このうち40～64歳の人(第2号被保険者)が納める保険料が費用全体の30%、65歳以上の人(第1号被保険者)の保険料が20%を負担し、社会全体で支える仕組みになっています。

皆さんから納付いただく介護保険料が介護保険を支えています。介護が必要になったとき、安心して介護保険のサービスを受けられるように、保険料は必ず納めましょう。

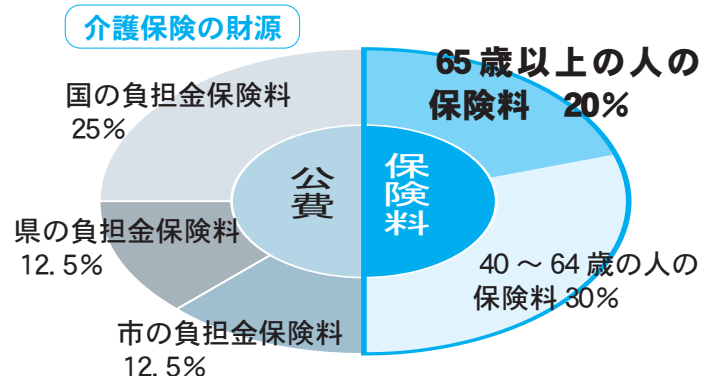

あなたにしたい 朝来市「デスティネーションキャンペーン協賛事業」第1回朝来市「全国“天空の城”フォトコンテスト」イベント



## 兵庫・竹田城跡『天空の城わくわく祭り』

国史跡竹田城跡は、新聞や雑誌、テレビなどで紹介され、季節を問わずたくさんの観光客や写真愛好家が訪れています。そこで、市は4月から6月の間行われているJRの「デスティネーションキャンペーン」などに合わせて、第1回朝来市「全国“天空の城”フォトコンテスト」の実施を予定しています。そのイベントとして竹田城跡や山城の郷などで「兵庫・竹田城跡『天空の城わくわく祭り』」を下記のとおり行います。



**日時** 5月24日(日)10時～15時 **場所** 竹田城跡、山城の郷、竹田地区内

**内容** 竹田城跡撮影指導会(プロカメラマン講師1人、モデル1人。参加無料。参加募集人数:30人。市内外問わず申込先着順)／山城の郷イベント①歌謡ショー、和太鼓演奏、よさこい踊り、ストリートダンス②特産品即売(地元農産物、加工品、手作り産品など)③食のコーナー(但馬牛「丸焼き」、鹿肉どんぶり、但馬牛元気どん、そのほか出店屋台など)④体験コーナー(米粉パン作り、もちつき、こんにゃく作り(参加料:100円～200円。募集人数:各20～50人。申し込み先着順))⑤「足湯コーナー」⑥「走れ!ミニ新幹線&ふわふわムーミン」⑦「餅まき」(景品付き)⑧散策路ウオーキング(カブトムシ幼虫:飼育ケース付き無料プレゼント。事前申込をした小学生以下参加者。先着100人まで)／竹田まち歩き(竹田城下～城跡)

■問い合わせ・申込先 市役所商工観光課 ☎672-4003 (土・日曜日、祝日:わだやま観光案内所 ☎674-2120)

## 市内の公立2病院に内科医師3人が着任 診療体制が充実

常勤医師が不在であった公立朝来梁瀬医療センター内科に、4月から中村智樹医師が着任し、内科1人、外科2人の常勤医師3人体制になったことから、従前から実施している胃カメラ・大腸ファイバー検査に加え、新たに心エコーの検査も行っています。

公立朝来和田山医療センター内科には、5月から小松素明医師と鈴木光哉医師が着任。内科2人体制から4人体制になり、胃カメラ・大腸ファイバーなどの検査や、人間ドックなどの検診が充実します。また、同じく5月から小児科も開設され、毎週2回(火・木曜日)、田中良直医師の午後外来診察が行われるようになりました。

### <診療体制>

公立朝来梁瀬医療センター (☎676-3157)

※変更の場合がありますのでお問い合わせください。

診療科	月曜日	火曜日	水曜日	木曜日	金曜日	
内科	初診・再診	中村	中村	立松(第2・第4)	中路(第2は休診)	中村
	午後診			立松(第2・第4)	中路(第2は休診)	
外科	午前診	木山	岡本	木山	岡本	木山
	午後診	検査	手術		手術	検査

受付時間:午前診7:30～11:30 午後診(内科のみ第2・4水曜日、第2以外の木曜日)13:30～15:00

公立朝来和田山医療センター (☎674-2021)

5月診療担当表

診療科	月曜日	火曜日	水曜日	木曜日	金曜日	
総合診療科(内科)	吉田	小松	鈴木	今井	小松	
内科	(予約)2診		恒成			
	午後診		呼吸器外来(再診)山口			
	午後診	呼吸器外来(予約)馬庭	第1、3、5(予約)今井			
小児科(午後診)		田中		田中		
外科(第1・第3)					佐藤・平野	
消化器内科(第1・第3・第5午後)				診察		
整形外科	(初診)1診	土井	藤井	無藤	藤井	土井
	(予約)2診	無藤	土井	土井/藤井(交代)	土井	藤井
	(再診)3診	藤井	無藤		土井	無藤
脳外科	野垣	野垣		野垣		
眼科				井上(コンタクト)		
循環器科(第2・第4)			矢坂			
泌尿器科			瀧			
皮膚科(第2・第4)					秋山	

受付時間:午前診8:00～11:30 午後診12:00～15:30(小児科:13:30～15:30)

■問い合わせ先 市役所健康課 ☎672-5269



# 婦人検診を受けましょう！！

女性がかかる「がん」を部位別で見ると、乳がんが1位、子宮がんが4位となっています。これらの病気は、初期に自覚症状がないことが多く、症状が現れたときには病状が進行していることが少なくありません。しかし、早期に発見、治療すれば治る率が高い病気でもあります。症状はなくても、早期発見のため定期検診を受けましょう。

**乳がん** 今、日本女性の20人に一人が生涯の間に乳がんにかかるといわれており、食生活やライフスタイルの変化が影響しているといわれています。特に40歳～50歳代までの女性に多くみられ、乳がんが原因で亡くなる人は年々増加し、女性の40歳～64歳までのがん死亡原因のトップとなっています。早期に発見できれば約90%の人が治りますので、決して怖い病気ではありません。

**子宮がん** 子宮の入口付近に発生する「子宮けい部がん」と子宮の奥の部分(内膜)に発生する「子宮体部がん」に分けられ、子宮がん全体の80～90%は子宮けい部がんです。

子宮けい部がんの発生率は、この20年間で中高年層では減少していますが、30歳以下では2～4倍に増加しています。子宮けい部がんは、性交渉で感染するウイルス(ヒトパピローマウイルス)が原因となるため、高齢に伴い多くなる「がん」とは違い、性活動が活発な若い年代での感染増加に伴い、発生率が上昇していると考えられています。

## ◆市では、下記のとおり平成21年度婦人検診を実施します。

	乳がん・甲状腺検診	子宮がん検診
対象	和暦で奇数年生まれの40歳以上の女性(2年に1回)	和暦で奇数年生まれの20歳以上の女性(2年に1回)
実施場所	・公立朝来和田山医療センター ・公立神崎総合病院	市内各地区(詳細は受診票に同封)
実施期間	6月～(医療機関によって異なります)	5月～6月
検診内容	視触診及びマンモグラフィ(乳房X線検査)	子宮けい部の細胞診
受診費用	2,400円	1,500円

※申し込んだ人には、各検診の実施日から約1か月前に、日時・会場などをお知らせし、受診票を送付します。

※上記の検診は、いずれも事前の申込が必要です。申込をしていない人は、市役所健康課(☎672-5269)まで連絡してください。

## ちょっと不安?! 婦人検診についてよく聞く質問にお答えします!



**Q. 乳がん検診や子宮がん検診は2年に1回の受診で大丈夫ですか?**

**A. 厚生労働省は平成16年「がん検診実施のための指針」で、乳がん検診と子宮がん検診の受診間隔を2年に1回とすることを示しました。乳がんの進行は比較的遅く、マンモグラフィ検査では、2年に1回の受診でも1年に1回の受診と同じ検診の効果があると報告されています。また、子宮がん検診も毎年受診した場合と2～3年に1回受診した場合の検診効果は変わらないと報告されています。ただし、毎年検診を受けるように指導された人や自覚症状のある人は、検診の機会を待つことなく医療機関での診察を受けてください。**

**Q. 乳房のレントゲン(マンモグラフィ)はとても痛いと言いましたが…?**

**A. できるだけリラックスして力を抜くのがコツです。**

マンモグラフィは、乳房の上下と、やや斜めからの2方向に分けて圧迫して撮影を行うのが原則です。より薄く押さえることで被爆量を減らすことができますし、乳房の組織を広げることで病変を見つけやすくする効果があります。また、乳腺が張っていない(生理が終わってからの1週間程度の)時期がおすすめです。

**Q. マンモグラフィを受けたら、自己検診はしなくて良いですか?**

**A. ぜひ正しい方法を覚え、月に1回、必ず実行しましょう。(自己検診法は市ホームページでも見ることができます。 [http://www.city.asago.hyogo.jp/kurashi\\_guide/ikuji-kenkou4.html](http://www.city.asago.hyogo.jp/kurashi_guide/ikuji-kenkou4.html))**

**Q. 今まで婦人科を受診したことがなく、不安です。子宮がん検診はどんな検査をするのですか?**

**A. けい部がん検査は短時間で済み、ほとんど痛みもありません。子宮けい部の検診は、診察台で内診をしながら、綿棒やブラシのような器具で細胞を採り、がん細胞の有無を顕微鏡で確かめます。**

■問い合わせ先 市役所健康課 ☎672-5269

健康あさご21 歯の健康づくりを実践しよう

## 成人歯科検診を受けましょう

人が歯を失う大きな原因となる「むし歯」と「歯周病」。特に40歳あたりから、歯周病の比率が高くなっています。歯周病は、口以外にも肺炎や心臓病などの全身の疾患とも関係があります。定期的に歯科検診を受けることは、歯周病を予防し歯を失わないためにもとても大切です。市は、市内の歯科医院で歯科検診を実施します。この機会にぜひ受診しましょう。

**対象者** 平成21年度に満40歳・45歳・50歳・55歳・60歳・65歳・70歳になる人です。

○生年月日は以下のとおりです。

- ・昭和44年4月2日～昭和45年4月1日(今年度40歳)
- ・昭和39年4月2日～昭和40年4月1日(今年度45歳)
- ・昭和34年4月2日～昭和35年4月1日(今年度50歳)
- ・昭和29年4月2日～昭和30年4月1日(今年度55歳)
- ・昭和24年4月2日～昭和25年4月1日(今年度60歳)
- ・昭和19年4月2日～昭和20年4月1日(今年度65歳)
- ・昭和14年4月2日～昭和15年4月1日(今年度70歳)

**実施期間** 平成21年5月～9月

**実施場所** 市内歯科医院

**実施内容** 問診(歯の状態や生活習慣のチェック)  
 /口くう内診査(歯ぐきの状態や歯の状態を診察)  
 /保健指導(結果説明と指導) /健診料金(40歳・45歳・50歳・55歳・60歳・65歳:1,300円、70歳:400円)

**申込と受診方法** 平成21年度健診受診申込書で申込をした人には案内を送付します。申込をしてない人は、市役所健康課にお申し込みください。健康課から受診票を送付いたします。受診票を持参の上、各自で歯科医院に予約を取り、受診してください。

## 8020運動をご存知ですか？

「80歳で自分の歯を20本残そう」という運動のことです。20本の歯が残っていれば、高齢でもよくかんで食べることができます。朝来市健康増進計画「健康あさご21」でも「8020」をめざし、妊娠期から高齢期まで歯の健康づくりに取り組んでいくことをすすめています。検診を受け、予防と早期発見・早期治療に努めましょう。

## ■問い合わせ・申込先

市役所健康課(和田山保健センター) ☎ 672 - 5269

## 元気なうちからはじめよう 介護予防

## 地域包括支援センターの



年齢とともに表れる「心身の変化」を年だからしかたないと思っほっていませんか？ほっておくと寝たきりや認知症につながりかねません。元気な内から心身の老化を防ぐ生活や健康づくりをすることが大切です。また、たとえ介護が必要となってもそれ以上悪化させないようにして自分らしい生活を送ることが大切です。

## 介護予防に取り組みましょう

【運動器の機能向上】毎日の生活に運動を取り入れましょう！

【栄養改善】おいしく楽しくバランスよく食べましょう！

【口腔機能向上】お口の健康を保ちましょう！

【閉じこもり予防】外に出る楽しみを見つけましょう！

【認知症予防】早期に発見し受診しよう。はりのある生活をしよう！

【うつ予防】うつの症状に早めに気づき受診しよう！

【その他】足のつめや指をいたわる生活や尿失禁(尿漏れ)の予防などに取り組みましょう

地域包括支援センターでは、さまざまな取組を提案させていただきますのでお問い合わせください。



■問い合わせ先 朝来市地域包括支援センター ☎ 672 - 6125

※4月号で下記のとおり誤りがありました。お詫びして訂正いたします。

[正]「朝来高齢者相談センター 相談員 太田真紀」 [誤]「朝来高齢者相談センター 相談員 太田まき」

## 健康情報テレホンサービス(5月のテーマ)

【電話番号】☎ **通話料無料** 0120 - 979 - 451

県内どこからでも利用できます。(携帯電話・PHSからは利用できません)

兵庫県保険医協会 URL <http://www.hhk.jp>

月曜日	小児の血尿とたん白尿
火曜日	口は健康のバロメーター
水曜日	スポーツと疲労骨折
木曜日	くり返すぼうこう炎の予防
金・土・日	高齢者の睡眠障害について

～自考・自行、共助・共創のまちづくり～

### 最終回 地域自治協議会活動報告会・研修会



活動内容を発表する糸井地域自治協議会の代表(報告会)

市は3月15日、あさごさきよりホールで平成20年度の地域自治協議会の活動の成果を発表する地域自治協議会の活動報告会と、協働のまちづくりの先進的な取組を行っている地域から講師を招き、研修会を行いました。

**報告会**  
報告会では、各分野でモデル的な取組を行っている奥銀谷・糸井・東河の3地域の協議会が活動報告を行いました。

奥銀谷地域自治協議会は、「限界集落を抱える奥銀谷地域における地域全体での協力体制づくり」をテーマに、限界集落など一つの集落だけでは解決できないことを地域全体で取り組み、都市との交流を深めながら地域全

東河地区協議会は、「地域まちづくり計画策定の取組と地域の変化」をテーマに、協議会活動を地域住民共通の取組として定着するため策定した「地域まちづくり計画」について、策定までの経過などを紹介しました。

**研修会**  
研修会は、変化してい



NPOひろしまね理事長の安藤周治さんが講演(研修会)

体の活性化に向けた活動を紹介しました。

糸井地域自治協議会は、地域住民のうち新興住宅団地に住む住民の数が45%を占めるため、従来から住む住民との地域内交流を深め、地域の発展を図ることを目標に活動しています。その地域住民の交流活動の内容について、県民交流広場事業など補助事業の活用方法を含めて紹介しました。

く時代の中で、どのように「地域づくり」を進めていけばよいかを探り、これからの地域自治協議会活動に生かしていくことを目的に開催。NPOひろしまね理事長の安藤周治さんが「改めて地域の時代へ」と題して講演を行いました。安藤さんは「今は、地域資源を活用し、地域の課題解決と夢に向かって真の地域の自立を目指して活動する時代であり、地域自治協議会が「もう一つの役場」となり、地域の集まり処としてすべての分野の拠点として機能していくことが必要」と具体例を交えながら話しました。

各地域自治協議会では、それぞれの地域の特色を生かしながらさまざまな取組が行われています。今回の報告会や研修会の内容を参考にそれぞれの地域自治協議会の活動に生かしていただけることを願います。

(市役所まちづくり推進課「自分たちのまちは自分たちで!!」の連載は今回で終わります。)

## 献血にご協力を!

平成20年度はたくさんの皆さんに献血にご協力いただきありがとうございました。おかげさまで、市全体で昨年度比約8%の献血者数増という結果になりました。

輸血に必要な血液をいつでも十分に確保しておくためには、絶えず皆さんの献血が必要となります。

今年度は下記日程で、献血を予定していますので、引き続きご理解とご協力をお願いします。

### 献血の日程

日程	実施場所	時間
5/18(月)	大蔵地区市民会館	10:00～11:00 / 12:30～15:00
5/27(水)	生野保健センター	10:00～11:00 / 12:30～15:00

### 6月以降の献血予定

日程	実施場所	日程	実施場所
6/10(水)	和田山農業研修センター	11/16(月)	東河地区市民会館
6/19(金)	山東老人福祉センター		糸井地区市民会館
6/26(金)	朝来老人福祉保健センター	1/18(月)	和田山保健センター
8/3(月)	竹田地区市民会館	1/27(水)	朝来商工会(朝来商工会)
9/11(金)	和田山農業研修センター	1/29(金)	生野保健センター
9/28(月)	生野保健センター	2/22(月)	山東老人福祉センター
10/16(金)	朝来老人福祉保健センター	3/5(金)	朝来老人福祉保健センター
10/20(火)	山東老人福祉センター(山東商工会)		

### 採血基準

	200mL 献血	400mL 献血
年齢	16歳～69歳	18歳～69歳
体重	男性45kg以上・女性40kg以上	男女とも50kg以上
年間総献血量	200mL 献血と400mL 献血を合わせて 男性1,200mL以内/女性800mL以内	
献血間隔	男女とも4週間後の同じ曜日	男性は12週間後、 女性は16週間後の 同じ曜日

※400mL献血をお願いします。

輸血の安全性と効果を高める400mL献血へのご理解とご協力をお願いします。

※プラス1(ワン)献血にご協力ください。

年間に複数回の献血へのご協力をよろしくお願いいたします。

■問い合わせ先 市役所健康課(和田山保健センター) ☎672-5269 兵庫県赤十字血液センター豊岡出張所 ☎0796-24-0268





心配ごと相談

経験豊富な相談員が、あらゆる生活上の相談に応じます。

- とき・ところ (毎月開催) 13:00～16:00  
生野保健センター 6月3日(水)  
市役所南庁舎 5月13日(水)  
山東老人福祉センター 5月20日(水)  
朝来老人福祉保健センター 5月27日(水)

人権相談

人権問題でお悩みの人、お気軽にご相談ください。

- とき・ところ (毎月開催) 13:30～15:00  
生野保健センター 6月10日(水)  
和田山農業研修センター 6月11日(木)  
山東老人福祉センター ”  
朝来老人福祉保健センター ”

女性問題相談

経験豊かな女性カウンセラーが、子育てや家族、DVやセクハラ等、女性が抱えるさまざまな悩みや不安、問題などの相談に応じます。

- とき 5月13日(水)13時～16時(予約制)
- ところ アートほほえみ相談室(2階)
- 予約 市役所人権推進共同参画課 ☎672-6122

行政相談

5月18日～24日は「春季行政相談強調週間」  
官公庁の仕事についての苦情や意見・要望などをお聞きします。

- とき 5月18日(月) 13:30～15:00
- ところ 生野保健センター  
和田山老人福祉センター  
山東老人福祉センター  
朝来老人福祉保健センター

総合法律センター南たじま相談所

兵庫県弁護士会の弁護士が法律相談(有料、1回30分、予約制)をお受けします。

- とき 5月28日(木)13:00～16:00
- ところ 和田山老人福祉センター
- 相談料 5,250円
- 予約 ☎078-351-1233

司法書士による登記・相続・多重債務・消費者問題・成年後見等の無料法律相談会

- 相談は無料。電話での予約制です。
- とき・ところ 13:00～16:00  
浜坂多目的集会施設 5月9日(土)  
豊岡市民会館中会議室 5月16日(土)  
和田山農業研修センター 6月6日(土)
- 問い合わせ 兵庫県司法書士会但馬支部司法書士法律相談委員会  
☎079-676-3368  
(予約受付時間:平日9:00～17:00)

月	日	曜日	内容	場所
5	18	月	献血	大蔵地区市民会館
	20	水	離乳食教室 ポリオ予防接種	山東老人福祉センター 朝来福祉多目的ホール
	25	月	子宮がん・骨粗しょう症検診	山東老人福祉センター
	26	火	3か月児・8か月児健診	生野保健センター
	27	水	ポリオ予防接種 献血	朝来福祉多目的ホール 生野保健センター
	28	木	3か月児健診 子宮がん・骨粗しょう症検診	和田山保健センター 東河地区市民会館
	29	金	ポリオ予防接種 子宮がん・骨粗しょう症検診	和田山保健センター 糸井地区市民会館
6	1	月	子宮がん・骨粗しょう症検診	大蔵地区市民会館
	2	火	子宮がん・骨粗しょう症検診	竹田地区市民会館
	3	水	3歳児健診	和田山保健センター
	4	木	1歳6か月児健診	和田山保健センター
	8	月	子宮がん・骨粗しょう症検診	生野保健センター
	9	火	子宮がん・骨粗しょう症検診	朝来体育館
	10	水	献血 子宮がん・骨粗しょう症検診	和田山農業研修センター 朝来体育館
	11	木	8か月児健診	和田山保健センター

各種乳幼児健診・予防接種など健康課の母子保健事業は、和田山と山東地区を合同で、生野と朝来地区を合同で実施します。(いずれも該当児には個別通知します)

5月5日～11日は児童福祉週間  
「ありがとう つたわるところがうれしいよ」

近年、子どもをとりまく環境は、親の世代と比べて大きく変化しています。そうした中で、子どもたちが健やかに育つことのできる環境をつくることは、すべての大人の役割です。家庭や学校だけでなく、地域や企業など社会全体で、子どもをはぐくむ環境づくりを考えましょう。

■問い合わせ先 市役所社会福祉課 ☎672-6123

火災・救急の状況 (朝来市消防本部)		交通事故の状況 (朝来警察署)		犯罪発生状況(朝来警察署)										
区分	件数	区分	件数	累計	手口	件数	手口	件数						
火災	建物	4	人身事故	14	49	街頭犯罪	路上強盗	0	侵入盗	空き巣	0			
	林野	1					強制わいせつ	3		忍び込み	0			
	車両	0					子ども	0		0	金庫破り	0		
	その他	0					高齢者	0		0	事務所あらし	0		
	合計	5					その他	0		0	出店あらし	0		
	累計	6	合計	0	1	自動車販売機あらし	1	出店あらし	0					
救急	交通事故	4	傷者(人)	20	64	その他	部 品 盗	7	その他	詐欺	4			
	一般負傷	21					子ども	2		3	器物損壊	7	傷害	0
	急病	80					高齢者	4		11	自動車盗	5	暴行	1
	その他	10					その他	14		50	オートバイ盗	5	万引き	7
	合計	105					合計	20		64	自 転 車 盗	15		
	累計	335	物損事故	101	419									

(3月中旬) (3月中旬) ※子ども=15歳以下 高齢者=65歳以上  
※累計は平成21年の合計

穏やかな陽気に恵まれた4月上旬。さまざまな花が開花し、中でも桜はみごとに満開の花を見せてくれました。名所として知られる立雲峡はもろのりのこと、ライトアップされた神子畑地区や山東町栗鹿の大同寺、国道312号を車で走っていると見えてくる円山川沿いの桜並木。風に吹かれて舞い散る花びらで一面の桜吹雪に思わず足を止めてしまった方も多いのではないのでしょうか。▼一方、生野銀山では、岩肌群生するヒカゲツツが薄黄色の可憐な花を咲かせていました。この花が咲くころになると、仕事の手を休めてリフレッシュした鉱夫が多いたと言われ、そのことを鉱夫の間で「へいくろうする」と言っていたとか。そのことから、ヒカゲツツの花は別名「へいくろう花」とも言われているそうです。▼この広報が皆さんのお手元に届くころには白井の大町公園の藤の花が咲き乱れ、その後は6月に竹田の寺町通りのはなしょうぶ、7月にはよふど温泉のハスの花と市内には「花の見どころ」がたくさん。楽しんでくださいね。

編集後記