



広報

あ さ ご

朝来

平成 21 年

9 月

2009 September

No.54

人と緑 心ふれあう 交流のまち 朝来市



うまくスイカが割れるかな？！

8月1日、生野子育て学習センターで「スイカ割り」が行われ、市内の親子ら78人が参加しました。

この日は夏休み期間中とあって地域の幼稚園児や小学生も参加しました。まずは就学前の子どもたちがお父さんやお母さんと一緒にスイカ割りを体験した後、小学生が目隠しをして挑戦。周りからの「もっと前」「少し左」といった掛け声をたよりに、元気よく棒を振り下ろすと見事スイカに命中し、みずみずしい真っ赤な果肉が姿を現しました。割れたスイカはその後、参加者全員でおいしく味わいました。

今月の主な内容

台風9号の豪雨が残した大きなつめあと	2～3
都市と農村、交流続けて20年	
一ふるさと青年協力隊の活動を振り返る	4～9
北近畿豊岡自動車道「和田山八鹿道路」の工事の様相③	10～11
市政フラッシュ	12～13
我がまち朝来再発見	12～13
まちのわだい	14～16
情報掲示板	18～25
人いきいき／朝来市の数字あれこれ	28

台風9号の豪雨が残した 大きなつめあと



台風9号の影響で激しい雨が8月9日から10日にかけて近畿、四国地方を中心に降り続き、各地に大きなつめあとを残しました。市内でも、河川の氾濫や土砂崩れなどが相次いで発生。道路や堤防の損壊、家屋の浸水や停電、断水などの被害をもたらしました。

総雨量は2百26ミ

8月9日11時から10日10時までの総雨量は2百26ミ。時間雨量の最大は8月10日0時から1時までの1時間で67ミを観測(観測場所は新井)。8月10日2時の円山川の水位は3.96(観測場所は玉置)と避難判断水位(特別警戒水位)を超えていました。

災害対策本部の設置

市は、8月10日0時30分に災害対策本部を設置。同日1時15分には、旧朝来町地域の2千3百46世帯・6千6百76人に避難勧告を発令。約3百人が地区の公民館や公共施設に避難しました。

避難勧告発令後も、市職員や消防団が市内を巡回したり、各区長さんからの地域の状況の報告を受けたりして被害状況を把握しました。

旧朝来町地域に甚大な被害

今回の集中豪雨で、市内の

河川が氾濫し被害にあった住宅(土肥区)



▼増水で橋脚が折れた橋(立野区)

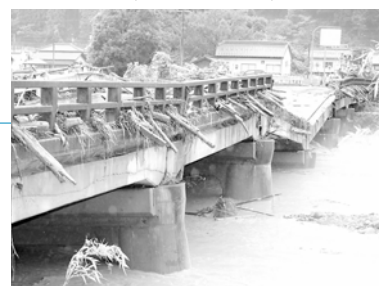

河川は急激に増水。各地で道路や田畑の冠水や土砂のたい積、陥没、住宅の浸水などの被害をもたらしました。中でも、旧朝来町地域では、道路や橋梁が崩壊するなど大きな被害が発生しました。特に神子畑区や佐中区、奥田路区、中田路区の一部では、土砂崩れなどで道路が寸断され、計80世帯百75人が孤立状態に。復旧するまでの数日間、電気や水道、電話などのライフラインが途絶えました。

早期復旧に向けて

市は8月11日、災害復旧に国の支援を得られる災害救助

※多々良木にある観測場所は、観測機器の不具合により8月10日0時以降の情報がないため、玉置の数値を掲載しました。

災害義援金を受け付けています

市は、被災者復興支援のための災害義援金を受け付けています。

- 義援金の名称 兵庫県朝来市「台風9号災害に係る義援金」
- 受付期間(口座開設期間) 平成21年12月30日(水)まで
- 口座振込による受付

受付金融機関・口座番号

※1 ATM利用振込は有料
※2 ATM利用振込は窓口で確認

金融機関名	口座番号	口座名	振込手数料
ゆうちょ銀行	00930 - 1 - 606	朝来市 災害対策本部	全国のゆうちょ銀行、郵便局窓口での振込は無料※1
但馬銀行 和田山支店	普通預金 7137697		全国地方銀行協会加盟銀行窓口での振込は無料※1
三井住友銀行 豊岡支店	普通預金 3594375		三井住友銀行窓口での振込は無料※2
但陽信用金庫 朝来支店	普通預金 5069936		全国信用金庫窓口での振込は無料※2

●現金書留による受付

送付先	〒669 - 5292 兵庫県朝来市和田山町東谷213番地1 兵庫県朝来市役所 朝来市災害対策本部	郵便料金	無料
-----	---	------	----

●現金持参による受付

受付場所	朝来市役所本庁(災害対策本部・会計課) 朝来市役所朝来支所(地域振興課) 朝来市役所生野支所(地域振興課) 朝来市役所山東支所(地域振興課)	受付時間	8時30分～17時(土・日曜日、祝日を除く)
------	---	------	------------------------

※上記のいずれの場合も「兵庫県朝来市の台風9号災害に係る義援金」である旨を申し出てください。

■問い合わせ先 朝来市災害対策本部

☎ 672 - 6115 F A X 672 - 4041(代)



大雨による増水で崩壊した道路(神子畑区)

被害額(概算) 84億7,189万円

▼被害状況

(8月26日現在)

被害種別	被害件数	備考
死傷者	死者	1人
	負傷者	2人
山林・農地	山林	128か所 溪流荒廃、山腹崩壊など
	農地	135か所 土砂流入など
	農作物	112か所 田・畑地の流失、土砂流入、冠水など
	畜産	1か所 浸水被害
	農業施設	1棟 浸水被害
	農業用機械	2台 浸水被害
その他	9地区 獣害防止金網さくの流出、埋没など	
河川・水路	河川	28か所 護岸崩壊、土砂流入・たい積など
	橋梁	5か所 橋梁破損
道路	水路	162か所 農業用排水路埋没など
	農林道	82か所 路肩崩壊など
住宅	市道	27か所 路肩崩壊、のり面崩壊など
	全壊	10戸
	大規模半壊	7戸
	半壊	27戸
	床上浸水	59戸
事業所	床下浸水	244戸
	半壊	3事業所
	床上浸水	15事業所
ライフライン	床下浸水	64事業所
	上下水道	248戸 配水管・給水管の破損、施設への土砂流入など
	下水道	2施設 水没による電気機器などの故障
公共施設	電気・電話	調査中
	CATV	3か所 伝送路の切断、電柱からの脱落など
	教育施設	7か所 土砂流入・たい積、文化財被害など

※国・県が所管する道路・河川は除く。



井戸県知事(左端)が災害現場を視察



神子畑区に県の防災ヘリコプターが物資を搬入

法の適用を受けました。また、復旧支援を受ける県からは、8月12日に井戸敏三県知事が、市内の被害状況を視察に訪れ、

市長らが被害状況を報告しました。被災した地区では、市と災害時の協定を結んでいる朝来市建設業協会の皆さんが重機などで災害ごみの撤去作業に協力。また市内外から集まった約650人のボランティアの皆さんが家屋に入り込んだ泥を取り除く作業やゴミなどの後片づけを手伝いました。市では、国や県など関係機関と協力して、今回の豪雨による被害からの早期復旧に全力で取り組んでいきます。

都市と農村、交流続けて20年



朝来市を訪れたふるさと青年協力隊

- ①平成2年度(佐中区)
- ②平成20年度(与布土地域)
- ③平成5年度(栃原区)
- ④平成17年度(中田路)
- ⑤平成3年度(滝田区・大垣区・矢名瀬下町区・矢名瀬中町区・川原町区・上ゲ町区)
- ⑥平成18年度(南真弓区)
- ⑦平成19年度(米屋町区・栄町区・竹田中町区・殿町区)
- ⑧平成10年(白井区)

—ふるさと青年協力隊の活動を振り返る—

「ふるさと青年協力隊」事業は、今年度で20年目を迎えました。これは、都市と農村の交流を目的に、県のモデル事業として平成2年度から始まった事業。市内では、毎年数地区で受入れを行ってきました。

今月の広報では、受入地区や隊員OBの皆さんの話を紹介し、この事業の市内での活動を振り返ります。

回想、協力隊の活動

ふるさと青年協力隊の受入れはこれまで、旧生野町地域では3回、旧和田山町地域では3回、旧山東町地域では2回、旧朝来町地域では平成6年度を除くすべての年で行ってきました。

ここでは、20年間の活動の中から、旧町地域ごとの活動の様子を1件ずつ取り上げて振り返ります。

生野町での受入れ

生野町では、平成5年度の10月に協力隊を受け入れました。受入地区は栃原区。心のふるさとを求めて20人の青年が参加し、秋祭りを中心に都会の暮らしでは経験できない草刈りや溝掃除、植栽に取り組み、栃原区内11件の家庭でホームステイを体験しました。



秋祭り用のもちつきの手伝いをする隊員たち(平成5年度)



河川の清掃作業に取り組む隊員たち(平成6年度)

参加した隊員からは「作業が終わって空を見上げたら気分そう快汗を流して働くっていいなあと実感した」といった感想が聞かれるなど自然の中での作業に喜びを感じる4日間でした。

合併後は、平成18年度と今年度の2回、南真弓区で受け入れられました。

和田山町での受入れ

和田山町では平成6年度と10年度(ともに8月)に協力隊を受け入れられました。

和田山町で初の開催となった平成6年度の受入地区は藤和区。同区には、「地元役に立ちたい」との期待と希望に胸を膨らませた24人の青年が参加しました。

隊員は、河川の草刈りや林道の整備、竹田城登山道の整備など地元の皆さんと一緒に、数日前に初



桜の木を植樹する隊員たち(平成3年度)

めて顔を合わせたとは思えない見事なチームワークで4日間の作業をこなしました。また、ホームステイも経験。「地元の人たちとふれあって本当の家族のようだった。新しいふるさとができた」と話す隊員もいました。

合併後は、平成19年度に竹田4地区(米屋町・栄町・竹田中町・殿町)で受け入れられました。

山東町での受入れ

山東町では平成3年度3月に協力隊を受け入れられました。

受入地区は滝田区、大垣区、矢名瀬下町区、矢名瀬中町区、川原町区、上ゲ町区の6地区。27人の青年が参加し、砂防ダム周辺整備や植樹などの奉仕作業に当たりました。また、ひとり暮らしのお年寄りを訪問し、一緒に食卓を囲むなど交流の輪を広げました。

合併後は、平成20年度に与布土地区(与布土地域自治協議会)で受け入れられました。

朝来町での受入れ

朝来町では、平成2年度から平成6年度を除くすべての年で受入れを行ってきました。

平成2年度の第1回の協力隊は8月に来町しました。

県内で初めての取組とあって、参加した39人の隊員も受入地区の皆さんも不安を抱きながらのスタート。滞在中、隊員たちはコスモス街道づくりや河川清掃、お年寄りや地元青年との交流を経験しました。

協力隊と受入地区の皆さんは、地域のために役に立つという同じ目的をもって活動。さまざまな取組を通して交流を深め、互いに充実した6日間になりました。



地区の皆さんとコスモスを植える隊員たち(平成2年度)

合併後は、平成17年度に立脇区と中田路区、平成18年度に立脇区と山内区、平成19年度に愛タウン、平成20年度に佐囊5地区(老波区・神子畑区・土肥区・平野(朝来)区)、今年度は澤区で受け入れられました。

隊員を受け入れてくれる皆さんに感謝



(財)兵庫県青少年本部
前田信行事務局長

朝来市の皆さんには、「ふるさと青年協力隊」事業の「都市と農村部の人と人との交流」という目的を理解して協力してもらい、とてもありがたいと思います。

隊員たちは毎年、不安と期待を胸に朝来市を訪れます。しかし、受入地区の皆さんが非常に温かく迎え入れてくださるため、皆さんとすぐに打ち解けることができます。これまでに朝来市を訪れた隊員の中には、今でも受入地区の皆さんと交流を続けている人もいます。このように、この事業が一過性のものとして終わるのではなく、今でも人と人とのつながりが続いているということはとても素晴らしいことです。

人と人との新たな交流を生み出すこの事業を、今後も皆さんの協力を得て続けていきたいですね。

20年目の協力隊来訪!!

20年目となる今年度もふるさと協力隊が来訪。今年度は7月31日から8月2日の3日間、神戸市や明石市から訪れた12人の隊員が、市内で活動しました。ここではその活動内容をご紹介します。



協力隊と受入地区など関係者の皆さんとの記念写真(7月31日)

スカイピラさのう周辺のごみ拾いを行う隊員たち(8月2日)



地元の高齢者の皆さんと交流(澤区。7月31日)

地区の皆さんが隊員を歓迎

隊員たちは7月31日11時ごろ、受入地区の皆さんが待つ市役所朝来庁舎に到着。あさごささゆりホールに移動した後、歓迎式が行われました。また、協力隊事業が今年度で20年目となることから記念式典も併せて行われました。

受入地区で一緒に活動

同日午後からは、受入地区の南真弓区と澤区に分かれて早速活動を開始しました。

●南真弓区での活動

1日目(7月31日)は、地元の皆さんと区内にある「前の山公園」の草刈り作業。作業の終盤には10本のサザンカを参加者全員で植樹しました。作業の後は南真弓公民館で地区交流会に参加。隊員と



使い方を教えてもらいながら刈り払い機を使って公園の草刈りを行いました(南真弓区。7月31日)

地区の皆さんが懇談しながらバーベキューを楽しみました。

2日目(8月1日)は、生野のまちを散策。生野銀山などを訪れ、「銀山のまち・生野」について学びました。

●澤区での活動

1日目(7月31日)は、デイサービスセンター「ふるさと」で高齢者の皆さんとゲームなどで交流。カードゲームや歌を歌って楽しみました。その後は澤公民館で交流会。バーベキューでおなかを満たした後、カラオケ大会を行い、盛り上がりました。

2日目(8月1日)は、秋祭りを使う「シデ」作り。地元の皆さんに教えてもらいながら、竹に差した紙を折り曲げ、丸く開いて出来上がり。最後に名前を書いて自分専用の「シデ」を完成させました。

全体交流会と最後の活動

2日目の作業が終わると、宿泊



交流の記念にサザンカを植樹(南真弓区。7月31日)



秋祭りで使う「シデ」作り(澤区。8月1日)

出会いを祝して乾杯！
(スカイピラさのう。
8月1日)

先のスカイピラさのうに移動。夕方からは同施設で行われた全体交流会に参加しました。この交流会では、2日間の活動を振り返り、地区の皆さんとの思い出話に花を咲かせました。

3日目(8月2日)は施設周辺の草刈りの予定があいにくの雨で中止に。替わりにごみ拾いを行い、3日間の活動を終わりました。

今年度は新型インフルエンザの影響で隊員の参加人数が例年に比べて少なく、12人の参加になりましたが、どの隊員も積極的に受入地区の皆さんと交流を図っていました。



南真弓区区長
坂本 薫さん

南真弓区では、都市部の若者との交流が楽しめればと思ひ、区の皆さんの積極的な協力を得て協力隊の受入れを引き受けました。

協力隊の皆さんは草刈りなどの作業に一生懸命に取り組んでくれましたし、交流会でも時間いっぱい楽しく過ごせました。隊員と再会の約束をした人もいたようです。

協力隊事業を通じて地元の皆さんの結束も強まり、交流を通じて地域の活性化にもつながったので受け入れてよかったと思います。

協力隊の活動に参加したのも、朝来市を訪れたのもはじめて。いろいろ不安なことばかりでしたが、そんな不安も吹き飛ばすくらい、澤区の

澤区の活動に参加
福井真帆さん
(尼崎市)



皆さんにはとても良くしてもらいました。ホームステイ先の家族の皆さんもとても優しく、夜遅くまで話し込んでしまったり…。お別れの時にも声をかけてもらい、「また来よう！」と強く思いました。

秋祭りには、自分でつくった「シデ」で参加したいですね。

参加者の声

朝来市での協力隊の活動には2回目の参加。受入地区の南真弓の皆さんはとても優しく、とても親切。不慣れな作業の時にはそばで見てもらったり、疲れた時には声を掛けてもらったりしました。

夜は交流会でいろいろな話ができて楽しい時間を過ごせました。第2のふるさとができたみたいです。

植樹したサザンカの成長も楽しみ。花が咲くころにはまた帰ってきたいですね。

澤区では、受入れに際して、隣保ごとに役割を決めて全員協力して準備を行いました。

都市部の若者が来るということで区にとってもいい刺激になったし、交流会ではみんな一緒になって、バーベキューやカラオケを楽しみました。

澤区では年間を通じていろいろなイベントを行っていますので、隊員の皆さんはいつ来てもらっても大歓迎。普段でも、こちらに来た時には気兼ねなく寄って行ってもらいたいですね。



南真弓区の活動に参加
橋本修一さん
(神戸市)

澤区区長
丸尾良昭さん



協力隊から続く新たなつながり

朝来市を訪れた隊員の中には、活動終了後もその多くが「里帰り」し、受入地区の地域行事に参加しています。また、中には活動を通して朝来市の「良さ」に感銘して実際に移り住んだ人も。ここでは、第1回の参加者や受入地区の関係者に当時の思い出などを聞きました。

千年家で当時を振り返る

第1回の受入地区の一つ・佐中区。7月10日、同区内にある千年家で当時の関係者が集まり、思い出などを語り合いました。

この集まりの参加者で、当時の区長・松田貢さんと、隊員として参加し、現在市内在住の今井英子さん（駅北区）と千葉良子さん（栃原区）の3人に話を聞きました。

◎受入れから20年。今でも続く交流

「はじめてのことでいろいろな大変でしたが、区の活性化にもなりましたし、お互いにいい思い出になりました。終わってみれば、受け入れて良かったと思えましたよ」と語るののは、当時の佐中区区長・松田貢さん。「隊員の皆さんが汗だらけになって働く姿を見ていたら、こちらにも『もつとがんばろう』と元氣になりました。同じ作業をし、『同じ釜の飯』を食べた仲間ということに親しみもわきました」と当時を



第1回のふるさと青年協力隊の受入れを行った当時の佐中区区長・松田貢さん

振り返ります。

20年たった今も当時参加した隊員の皆さんとの交流が続く同区。毎年夏に行われる納涼大会には、同区内で作業を行った隊員のOB・OGが参加し、交流を深めています。

松田さんは「都市との交流は大変なこと。いろんな地区でこういう交流が広がっていったらいいですね」と話しました。

◎自然の豊かさ、人と人とのつながりに感動

「協力隊の作業ではじめて川の中に入りました。活動期間中はいろんなことがはじめてでカルチャーショックを受けました」と笑顔で語る今井さん。夜、空を見上げた時、都会とは違ってたくさん見える星の数にびっくりしたそうです。

協力隊に参加したことをきっかけに結婚し、現在、市内で家族4人で暮らす今井さん。「協力隊で来た時に感じた『自然の豊かさ』や『人と人とのつながり』。それは住んでいて今でも感じることに。川に入っ

協力隊受け入れ地区と隊員数

●旧生野町

受け入れ年度	回数	受け入れ地区	隊員数
平成5年度	第4回	栃原地区	20人

●旧和田山町

受け入れ年度	回数	受け入れ地区	隊員数
平成6年度	第5回	藤和区	24人
平成10年度	第9回	白井区	26人

●旧山東町

受け入れ年度	回数	受け入れ地区	隊員数
平成3年度	第2回	滝田区・大垣区・矢名瀬下町区・矢名瀬中町区・川原町区・上ヶ町区	27人

●旧朝来町

受け入れ年度	回数	受け入れ地区	隊員数
平成2年度	第1回	佐中区・上八代区・納座区・神子畑区・中田路区・多々良木区	39人
平成3年度	第2回	伊由市場区・佐中区	25人
平成4年度	第3回	川上区・土肥区	24人
平成5年度	第4回	山内区・老波区	22人
平成7年度	第6回	澤区・平野朝来区	20人
平成8年度	第7回	石田区・山本区	22人
平成9年度	第8回	物部区・八代区	21人
平成10年度	第9回	桑市区・口田路区	17人
平成11年度	第10回	立脇区・奥田路区	19人
平成12年度	第11回	多々良木区・羽羽区	22人



第1回の協力隊隊員として参加し、現在市内在住の今井さん(左)と千葉さん(中央)、当時の佐中区区長の松田さん(右)

～今も続く交流～ 協力隊OGが佐中を訪問

7月26日、佐中区で行われた「佐中ふれあいまつり」に、ふるさと青年協力隊のOGが参加しました。

この日、同区を訪れたのは辰巳富美枝さん(姫路市)ら4人。4月に同区の山下操さんの家に遊びに来た時に、このまつりに誘われたのがきっかけで、辰巳さんがほかの3人に声をかけました。

まつりでは、山下さんやほかの3人のOGと久しぶりの再会を喜び合った辰巳さんは、地域の皆さんと談笑しながらバーベキューや流しそうめんを楽しみました。



そうめん流しを楽しむ辰巳さん(右)

「都会のきらびやかさがかったいいと思っていたけど、協力隊に参加して太陽の下で汗を流した時は楽しかった。そういうことが自分に一番合っている、自分が出せると感じました」と参加した当時の思い出を千葉良子さんも第1回

◎協力隊で感じた田舎暮らしへの
あこがれが現実



第1回のふるさと青年協力隊に参加した今井英子さん(現在市内在住)



第1回のふるさと青年協力隊に参加した千葉良子さん(現在市内在住)

の参加者。「協力隊に参加してから、こういうところに住みたい」と思い続け、平成14年に生野町の空き家空き地制度を利用して栃原区に移住。「移り住んでよかったなと思います」。

千葉さんは協力隊事業について、「都市部の若者と受入地区の人、それぞれの生活や価値観は当然違います。協力隊の活動を通じてお互いが少しでも理解し合えたら、それだけでも意義のある活動だと思います」と話しました。

メッセージ ふるさと青年協力隊20年に寄せて 朝来市はわたしの心のふるさと

第1回ふるさと青年協力隊に参加
浦田千香子さん
(神戸市)



協力隊では、5日間お世話になりました。

この5日間は、自然豊かな広々とした朝来の地で、ほかの隊員や地元の皆さんと一緒に汗をかきながら作業に取り組み、地区の運動会や夏祭りに参加しました。

いろいろはじめてのことばかりでしたが、皆さん優しくしていただき、とても楽しい5日間でした。

協力隊が終わってから何回か受入地区に足を運んだことがあります。

以前協力隊の活動で一緒だった人のところには、いつでも会いに行けます。ずっと朝来市に通えるのはいつもわたしを受け入れてくれるから。本当に自分の田舎に遊びに行く感覚です。わたしにとって、朝来市は大事な場所の一つです。

都市との交流で地域も元気に

今年度で20年目を迎えた「ふるさと青年協力隊」事業。この事業を通じて、たくさんの方々の朝来市ファンが増え、受入地区の活性化にもつながりました。そして、数多くの出会いと今も続く交流が生まれました。また、関係者の話や活動中の隊員と受入地区の皆さんの様子からは、この事業の楽しさや充実感が感じられました。

協力隊事業のほかにも、市内では、都市との交流を行っている地区があります。このような地区も含め、今後も地域を元気にする都市と農村の交流が広がっていくことが期待されます。

延べ503人の隊員が参加	平成21年度 第20回	平成20年度 第19回	平成19年度 第18回	平成18年度 第17回	平成17年度 第16回	受け入れ年度 回数	●朝来市(合併以降)	平成16年度 第15回	平成15年度 第14回	平成14年度 第13回	平成13年度 第12回			
	南真弓区・澤区	子畑区・土肥区・平野(朝来区)	協議会・佐囊5地区(老波区・神)	与布土地域自治町区(愛タウン)	竹田中町区・殿町区・栄町区・竹田地区(米屋)	立協区・中田路区		受け入れ地区 隊員数	上八代区・佐中区	新井1区・2区・3区	山口区・上岩津区	立野区・元津区	23人	22人

北近畿豊岡自動車道「和田山八鹿道路」の工事の様相③

現在豊岡河川国道事務所では、北近畿豊岡自動車道のうち、養父市高柳((仮)八鹿インターチェンジ)から、朝来市和田山町市御堂(和田山ジャンクション)までの「和田山八鹿道路(13.7km)」の早期開通に向けて整備中です。

今月は、朝来市域での進捗状況をお知らせします

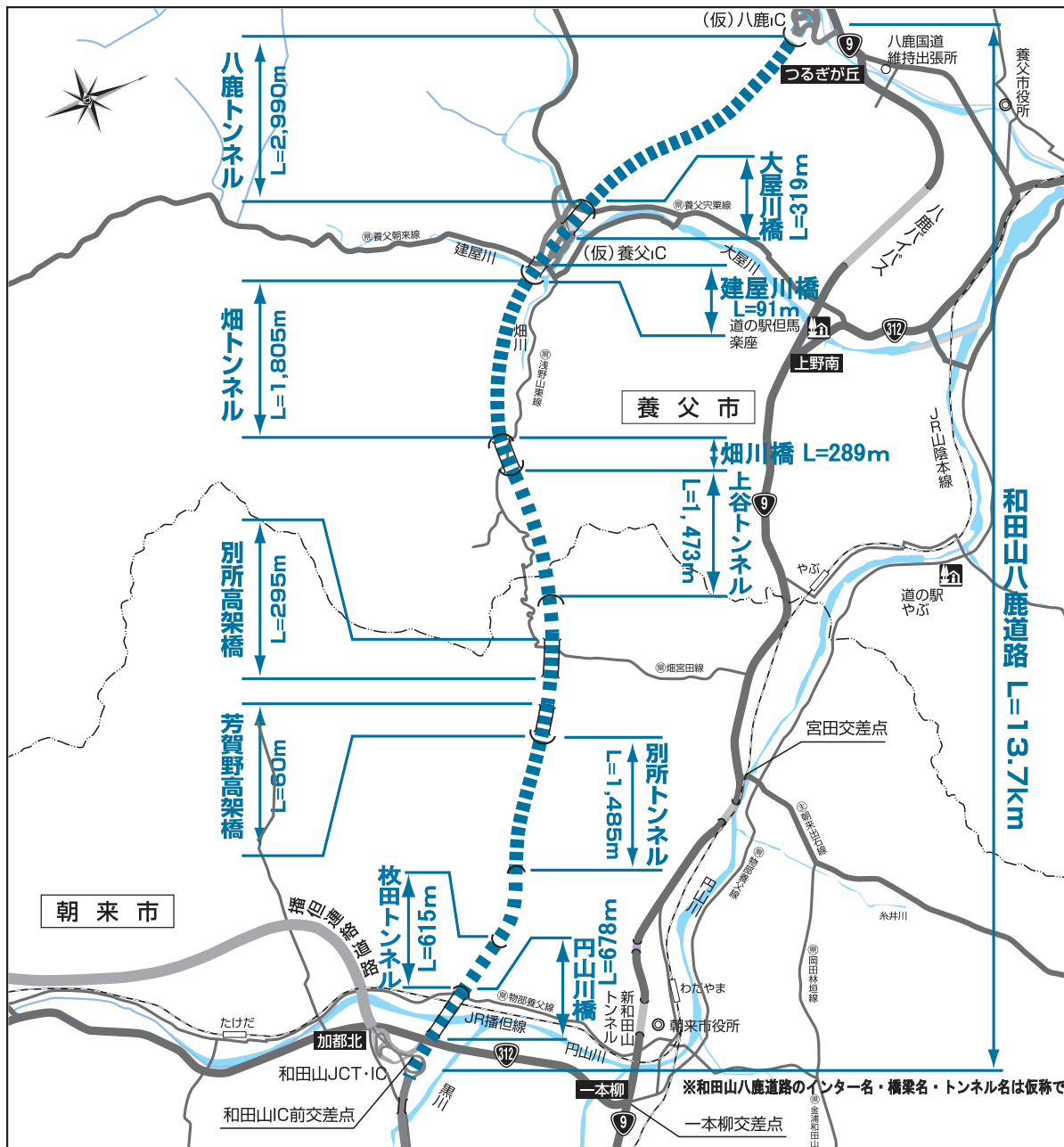

別所トンネルでは、平成22年度末の完成を目指し、昨年からのトンネル本体を南側から掘り始めています。現在、全長1,485mの

別所トンネル



上谷トンネル

上谷トンネル(全長1,473m)では、平成21年8月4日にトンネル本体が貫通したところです。現在は、トンネル入り口部分の大規模な盛土工事などを行っています。

上谷トンネル

朝来市内では、上谷トンネル、別所トンネル、枚田トンネルの3つのトンネルや、別所高架橋、芳賀野高架橋、円山川橋の3つの橋など全線で工事を進めています。

約40割を掘り進んでいます。



別所トンネル

枚田トンネル

枚田トンネルでは、トンネル本体の掘削工事に先行し、トンネルまでの切土工事や、河川の付け替え工事を進めています。トンネル本体の工事は、今年度内に着手する予定です。



枚田トンネル周辺

別所高架橋

別所高架橋では、昨年度末に橋脚と橋台の工事の大部分が完了し、現在、八鹿側

の橋台2基を工事中です。

また現地での工事と並行して、橋本体を工場で作成しています。今年度内には、現地での据付けを始める予定です。なおこの橋の完成は、平成22年度末を予定しています。



別所高架橋

芳賀野高架橋

芳賀野高架橋では、橋をかけるための橋脚と橋台の工事が完了し、今後は橋本体をかける工事を予定しています。



芳賀野高架橋

円山川橋

円山川にかかる円山川橋では、現在、橋をかけるため土台となる、橋脚と橋台の基礎工事を進めています。今後も引き続き、橋脚・橋台の本体工事を順次行う予定です。



円山川橋基礎

トンネル工事に新システムを導入

上谷トンネル工事では、大規模な盛土や、切土の工事を行うに当たって「IT土工システム」などの新しい工事方法の試験施工を行っています。

このシステムは、建設機械に複数のGPSや計測機器を取り付け、機械が「どこにいるか」や「どのように動いているか」をリアルタイムで把握し、立体画像の設計図の中に取り込むことで工事途中の進捗状況を管理するもの。このシステムを利用することで、工事前・途中の測量が省力化できるため、工事の高品質化が期待されています。また、建設機械同士の位置が把握できることから、接触事故の防止にもつながります。

「上谷トンネル」では、盛土の締め管理を行うのにこの技術を活用し、締めを行う振動ローラーに加速度計とGPSを取り付け、地盤の締め状況と締め位置をリアルタイムで管理しながら効率的な工事を実施しています。

締め管理システム



問い合わせ先

国土交通省豊岡河川国道事務所工務第二課・調査第二課

☎0796-26-2356

ホームページ <http://www.kkr.mlit.go.jp/foyooka/>

携帯ホームページ <http://maruyamar9-posai.go.jp/>

体の健康は、歯の健康から

市は7月30日、アートほほえみで第5回朝来市高齢者歯のコンクールを行いました。

これは、8020運動（80歳になっても20本自分の歯を保ちましょう）という運動の一環として、高齢者が口くう衛生に気をつけ健康的な生活を送ることができるよう推進するのが目的。今年65歳以上の25人が参加しました。

市内の6人の歯科医師が歯並びや虫歯の有無などを審査した結果、市長賞には虫歯ゼロで自分の歯を28本持つ73歳の永田高

士さん（林垣区）が選ばれました。永田さんは「歯磨きは1日3回食事の後に必ずします。歯が丈夫のおかげで体も健康です。」と話していました。（16ページに関連記事）



市長賞受賞を喜ぶ永田さん

人権を大切にすまちなづくりをすすめよう

市は8月2日、あさこ・ささゆりホールで「人権文化をすすめる市民の集い」を行いました。

この集いでは、人権をもっと身近に考えてもらおうと6月に募集した人権川柳の入賞作品を発表。百24句の応募の中から最優秀に西垣晃さん（新井3区）の「それぞれの意見があつて町活きる」が選ばれました。

その後、関西テレビアナウンサーの山本浩之さんを講師に迎え「いま、守らなければならぬもの」と題した人権講演会を開催。山本さんは、笑顔でコミュニ

ケーションの輪を広げることの大切さを、ユーモアを交えて話しました。（16ページに関連記事）



たくさんの聴衆を前に講演する関西テレビアナウンサーの山本さん

我がまち朝来 再発見

第22回

生野の景観①

「豊臣時代の鉱山開発と生野」

豊臣時代は鉱山の開発が積極的に進められた時代でした。特にこの時代には新たな製錬技術（灰吹法）が導入されたことにより、増産に大きく拍車がかかったと推定されています。

永祿12年（1569）、織田信長は但馬を攻めますが、その真のねらいは生野銀山を掌握することにあります。

その後、秀吉が天正8年（1580）に但馬を平定し、信長に生野銀山を与えられた時、代官を置いて積極的に鉱山の開発に努めました。

天正18年（1590）以降は隆盛をきわめ、特に慶長2年

生野代官所跡の濠跡（石垣部分を正面から）



①生野代官所跡の濠跡

（1597）の生野をはじめとする但馬の銀山からの運上銀は、全国の銀山からの運上銀総数の78割を占めていたようです（兵庫県史）。

このように、生野銀山の発展とともに作られた生野代官所は、生野銀山を掌握するための政庁的性格を有する施設としてまちの中核を成し、その範囲は、現在の郵便局を中心として、南北約500m、東西約百餘の規模をもっていたよ

中野橋と市道物部山内線の開通を祝う

県道養父朝来線と国道312号を結ぶ中野橋と市道物部山内線が完成し、市は7月27日、竣工式を行いました。

中野橋は、県が円山川広域河川改修事業として実施したもので、事業費約2億6千万円、橋梁延長は86⁵。市道物部山内線は、同河川改修事業に併せて市が実施したもので、事業費約1億3千万円、道路延長は5百84⁵です。

式では、関係者がテープカットとくす玉開きを行った後、関係者や地元の方々が渡り初め

を行い、地域の生活基盤となる橋と道路の完成を祝いました。



中野橋の渡り初めをする関係者

口銀谷地区が「まち交大賞」プロセス賞を受賞

国のまちづくり交付金を活用して優れた都市再生整備計画を策定した地区に贈られる「第4回まち交大賞」全国大会で、口銀谷地区が部門賞の「プロセス賞」を受賞しました。

同賞は、計画策定の過程（プロセス）で住民や学識経験者など専門家の意見を計画に反映するために、今後のモデルとなるような取組を行った地区に贈られるもの。同地区の受賞は、平成9年に住民と行政職員で構成する地域づくり生野塾を発足してまちづくりに取り組むなど、合

併前から旧生野町役場が中心となつて住民との協働によるまちづくりにしっかりと取り組んでいる点が評価されたものです。



「第4回まち交大賞」プロセス賞を受賞した口銀谷地区

うです。また、その周りには町屋が広がり、これが現在の生野の市街地の基礎となつていきます。

市教育委員会は、この生野代官所の構造を解明するため発掘調査を行ってきました。

写真①は、生野義拳碑の西隣を発掘した時に見つかった濠跡です。

生野代官所の構造上の位置で言えば、代官所を画する内濠にあたると思われる。その

の規模は濠幅約8⁵、深さは約3⁵を有する大きなもので、石垣の構造となつていきます。

また代官所の周りには町屋を守るように、その外側には写真②のような素掘りの外濠がめぐっています。

生野史によれば、「銀山旧記」の記載として、山名時代に既に三層の天守と外濠・内濠を備えた本格的な平城が完成していたと伝えていきます。山名時代からあつたかどうかは別として、少なくとも豊臣時代にはこのような本格的な平城と城下町が形成されていたことがわかります。そしてこのような景観が江戸時代にも引き継がれていくのです。

代官所は明治維新後、しばらくは生野県として利用されていましたが、廃県となり、次第にその敷地は民間に払い下げられました。

このように、生野代官所は銀山を掌握する政庁としての役割を終え、日本の近代化を支えるモデル鉱山としての新たな姿へと変ぼうしていきます。

②町を護る外濠



(市教育委員会社会教育課)



列(連)になって生野踊りを楽しむ参加者

生野銀山のふもとで盆踊り盛大に開催

「生野夏物語」が8月13日から15日の3日間、生野町の各地で開催されました。

今年で3回目となるこの催しは一昨年の生野銀山開坑1200年を記念し始まったもの。13日には小野大橋付近で、14日には生野マインホール周辺で、江戸時代から続く「生野踊り」などが踊られ、15日には市川で「森垣の灯籠流し」が行われました。また、町内各所でそれぞれの地域に伝わる伝統の盆踊りも踊られました。

芸術の交流で墨絵を紹介

市は8月3日から10日の8日間、あさご芸術の森美術館で「バルビゾン&朝来交流現代美術シンポジウム」を開催。昨年10月に友好交流の調印を取り交わしたフランス・バルビゾン市から作家2人が来訪し、市内在住の椿野浩二さんや内藤絹子さんら同美術館で活躍する作家3人と共に公開制作に取り組みました。

4日には、椿野さんが墨絵を披露。独特の技法で描かれた竹などの絵を見たバルビゾンの作家2人は、早速筆を手にして墨絵の技法で風景画などを描いていました。



椿野さん(右)の描く墨絵に興味津々のバルビゾン市の作家ら

ふるさとでの生き物大集合

7月29日から8月9日までの期間、ヒメハナ公園で「夏休みふるさとわくわくいきもの館」が開催されました。

この催しは、「山東の自然に親しむ会」が主催。ナマズやフナ、カワムツなどの魚類約20種類が泳ぐ水槽や約1千5百種類の昆虫の標本など、身近な生き物に関するさまざまな展示が行われました。中でも14種類の川の生き物が泳ぐ90センチの水槽には、訪れた多くの人の目がくぎづけに。水中を生き生きと泳ぐ魚の



水槽の中を泳ぐ魚に見入る親子

若き演奏家が一流の技を間近で学ぶ



個人レッスンで講師の高度な技術や音楽性を学ぶ受講者(左)

市は、8月3日から9日まで7日間、ジュピターホールなどで、「ASAGO国際音楽祭2009」を行いました。

講師陣には国内外の第一線で活躍する7人の演奏家を迎え、全国から集まった10歳から29歳までの23人が受講。一流の技を間近で学んでいました。また、期間中には講師によるコンサートやピアノのワンポイントレッスン、市内の福祉施設などでの訪問コンサートが行われ、多くの人が音楽に親しみました。

皆さんの周りの身近な出来事や話題をお知らせください。 市役所秘書広報課 ☎ 672-6111

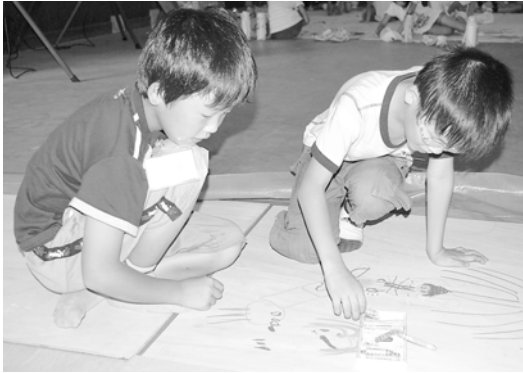

巨大画を描く子どもたち

市は、8月6日から10日までの5日間、あさご芸術の森美術館周辺で「あさご芸術の森アートフェスティバル2009」を開催しました。

期間中の8月7日と8日の両日に行った「チャイルドアートキャンプ」には市内外の小学生21人が参加。8日には縦1・8尺、横1・2尺の板6枚を並べたキャンバスに、クレヨンで思い思いに好きな絵を描いて「巨大画」を制作。絵を描くことの楽しさを満喫していました。

芸術の森で色鮮やかな巨大画を制作

ASAGO演劇セミナーの受講生が7月26日、東京都新宿区の新宿ゴールデン街劇場で単独公演を行いました。

これは、2年前から開催している同セミナーの講師で俳優の柄本明さんから「朝来のセミナーには演劇の楽しさがいっぱい詰まっている。東京の人たちにも見てもらいたい」と要望があり実現したものです。上演作品は「小さな家と五人の紳士」で、同セミナー受講生の中から7人が演じました。



「小さな家と五人の紳士」を披露するセミナー受講生。会場は約50人でいっぱいとなる小劇場でしたが、上演後は乗客からの拍手が絶えませんでした。

東京で演劇の楽しさをアピール

当日、1か月以上前から練習に励んできた受講生らは、緊張した面持ちながらも、堂々と役を演じていました。

東京生野会が書籍「捕虜と通訳」を市に寄贈

市は6月8日、東京生野会（古谷利男会長）から、書籍「捕虜と通訳」20冊の寄贈を受けました。

これは、同会が「太平洋戦争中、生野鉱山にあった大阪捕虜収容所生野分所を舞台に、アメリカ人捕虜と地元住民との交流を描いたこの本を市内の多くの人に読んでもらいたい」と寄贈したものです。市のほか、生野ひいきの会を通じて生野地域自治協議会などにも寄贈しました。

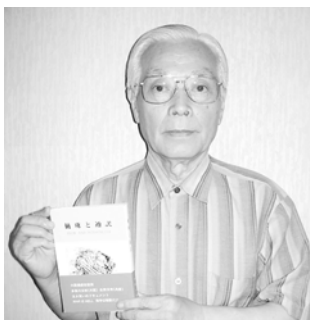

太平洋戦争中の生野での捕虜の暮らしをつづった「捕虜と通訳」を持つ古谷さん

この本は、和田山図書館とあさご森の図書館、生野公民館と山東公民館の各図書室で閲覧することができます。

新しい英語指導助手の紹介

市内小・中学校に新しく着任した英語指導助手です。（①出身地 ②期間 ③赴任校 ④好きなこと）

- ①アメリカ・オレゴン州
- ②平成21年8月3日～平成22年8月2日
- ③梁瀬中学校、粟鹿小学校
- ④野球、バスケットボール、スポーツ全般



ゲイブ・チェイス



マシュー・スミス

- ①アメリカ・オレゴン州
- ②平成21年8月3日～平成22年8月2日
- ③和田山中学校
- ④バスケットボール、読書、ランニング、ハイキング

皆さんの周りの身近な出来事や話題をお知らせください。 市役所秘書広報課 ☎ 672-6111



無病息災を祈り、茅の輪をくぐる参加者

山口河灌祭りが7月30日、山口の円山川で行われました。この祭りは、身のけがれや病災いを人形に託して川へ流す「大はらえの神事」や「水無月の夏越のはらえする人は千歳の命延ぶというなり」と唱えながら「茅の輪」をくぐることで身を清める「茅の輪の神事」を行い、家内安全や無病息災などを祈願するもの。当日、境内に集まった参加者らは、茅の輪をくぐって人形を川に流し、厄をはらって身を清めていました。

茅の輪くぐりで厄をはらい清める

優れた技術者として県から認定された職人が中学生に技術を伝える「ひょうごの匠」がプロの技を学びました。

この日、講師として学校を訪れた職人は、石工、建築大工、建具、洋裁、左官の5職種26人。生徒たちは、希望の職種ごとに各教室に分かれ、指導を受けました。

石工では、黒御影石の研磨や大理石の文字彫刻に挑戦。生徒

「ひょうごの匠」がプロの技を伝授

らは自分の名前などや好きな文字などを丁寧に彫っていました。

講師の助けを借りながら大理石に文字を彫刻する梁瀬中の生徒



第5回朝来市高齢者歯のコンクール受賞者

賞	氏名	行政区	性別	年齢
朝来市長賞	永田 高士	和田山町林垣	男	73
優秀賞	黒田 源治郎	山内	男	84
優秀賞	山本 むら子	山東町終木	女	76
はつらつ賞	中島 坦	和田山町駅北	男	69
すこやか賞	岡田 かつゑ	和田山町枚田岡	女	70
すこやか賞	北垣 文男	和田山町和田山	男	78
すこやか賞	白藤 幸野	和田山町内海	女	75
8020賞	山本 寿雄	山東町和賀	男	86

※敬称略。優秀賞・入選は50音順。年齢は平成21年3月末現在

人権川柳のひろば入賞作品

賞	川柳	作者 (行政区)
最優秀賞	それぞれの 意見があって 町活きる	西垣 晃 (新井3区)
優秀賞	言葉って 相手の心を 左右する	今村 幸子 (山本区)
優秀賞	声掛ける その一言が 宝物	成瀬 佳美 (小野区)
優秀賞	人権は 権利と義務の ハーモニー	早木 鈴子 (奥銀谷区)
入選	プライドと 見栄で私 疲れてる	足立 哲郎 (東谷区)
入選	おとしより だいじにするの 子はみてる	高橋 三重子 (生野2区)
入選	一人より みんなと一緒に 笑いたい	谷口 道子 (西土田区)
入選	人間として 生まれたことに 意味がある	羽瀨 慎也 (新井3区)
入選	人は皆 思い思われ 生きている	吉井 隆博 (生野新町区)

※敬称略。優秀賞と入選は50音順

夏を盛り上げる

夏の祭り

7月下旬から8月下旬にかけて、市内各地域で夏祭りが開かれました。

盛大な花火大会などが行われ、大勢の人が夏の風物詩を楽しみました。



山東音頭練り込み

朝来市山東夏祭り

パフォーマンスショー
(納涼芸能ショー)



魚のつかみ取り



名物造り物「天地人」

朝来市和田山夏まつり 和田山地蔵祭り

生野夏祭り

銀山太鼓の演奏



七とこ地藏参り スタンプラリー



夜空を彩る花火

浴衣コンテスト



一番ぶれ(寿三番叟)



名物造り物「天皇・皇后・両陛下 御成婚五十周年」

情報掲示板



お知らせ

定額給付金の申請期限

市の定額給付金の申請期限は9月30日(水)です。

■問い合わせ先
市役所市民課
☎ 672 - 6120

年金相談のお知らせ

社会保険事務所の出張年金相談・納付相談が次のとおり実施されます。

日時 9月16日(水)10時～16時

場所 農業研修センター2階201号室

市役所本庁 ☎ 079 - 672 - 3301
生野支所 ☎ 079 - 679 - 2240
山東支所 ☎ 079 - 676 - 2080
朝来支所 ☎ 079 - 677 - 1165

郵送で申請する場合は、申請期限の当日消印有効です。また、市役所市民課と各支所窓口でも受け付けています。申請期限を過ぎると申請受付・給付はできません。またの皆さんは、関係書類を添付の上、至急申請手続きを行ってください。※一人世帯の人で申請時にお亡くなりになつている場合は、申請できませんのでご了承ください。

簡易耐震診断推進事業

市は、我が家の安全性を確認し、耐震化を図れるよう「簡易耐震

診断推進事業」を実施しています。

▽内容 市が「簡易耐震診断員(建築士)」を耐震診断を希望する住宅所有者のもとに派遣して簡易耐震診断を実施。その結果を住宅所有者に報告します。

▽対象 昭和56年5月31日以前に着工した住宅(平成12～14年度に実施した「わが家の耐震診断推進事業」を受けた人は対象外)

▽診断手数料 1棟当たり3千円

▽申込方法 市役所都市開発課に備え付けの「簡易耐震診断員名簿」に登録されている診断員の内諾を受け、都市開発課に申し込んでください。

▽受付期間 11月30日(月)まで

※診断の結果、耐震性が低いと診断された場合で、一定の条件を満たせば、県が実施している

第39回 国保のひろば

《平成21年度国民健康保険税率について》

平成21年度国民健康保険税の税率が次のとおり決まりましたのでお知らせします。

今年度から介護納付金分の限度額が10万円に変更になりました。

区分	医療給付費分	後期高齢者支援金分	介護納付金分
所得割	3.90%	1.60%	1.40%
資産割	16.4%	6.90%	7.00%
均等割	15,800円	6,600円	7,700円
平等割	15,000円	6,300円	5,300円
賦課限度額	470,000円	120,000円	100,000円

■問い合わせ先 市役所税務課 ☎ 672 - 6119

市議会議員選挙立候補予定者説明会

市は、10月25日執行の朝来市議会議員選挙の立候補予定者説明会を次のとおり開催します。

▽日時 9月18日(金)13時～16時

▽場所 県和田山庁舎302会議室

▽請求・問い合わせ先 市役所社会福祉課

▽問い合わせ先 市役所都市開発課 ☎ 672 - 6127

旧軍人等恩給説明・相談会

市は、次のとおり旧軍人等恩給説明・相談会を開催します。

▽日時 9月15日(火)14時～16時

▽場所 県和田山庁舎302会議室

▽請求・問い合わせ先 市役所社会福祉課

「わが家の耐震改修促進事業」の補助対象になります。その場合、耐震改修工事費などの一部に助成を受けます。

▽問い合わせ先 市役所総務課 ☎ 672 - 6115

▽場所 さんとう緑風ホール

▽問い合わせ先 市選挙管理委員会(市役所総務課)

ホール・美術館の催し ●詳細は各施設で確認してください

あさご芸術の森美術館 ☎670-4111 (休)水曜日、祝日の翌日(水曜日が祝日の場合はその翌日)

バルビゾン&朝来交流 国際平面造形展

期間: 9月13日(日)まで

あさご芸術の森大賞展優秀作品展

期間: 9月12日(土)~10月18日(日)

入館料 大人500円/大学生・高校生300円/小中学生200円

ヒメハナ公園展示会 ☎676-4587 (休)月曜日(月曜日が祝日の場合開館)

足立迪雄木彫り・クラフト作品展

期間: 9月10日(木) ~ 9月27日(日)

和田山ジュピターホール ☎672-1000 (休)月曜日(月曜日が祝日の場合その翌日)

伍代夏子演歌まつり 《全席指定》 公演日: 9月13日(日) / **2回公演**【昼の部】開演: 14時30分【夜の部】開演: 18時30分 / 料金: S席4,500円、A席3,500円(当日は各300円増) ※友の会会員は、2枚まで300円OFF

前売券好評発売中 **来場者全員にプレゼント有り**

大阪シンフォニカー交響楽団『名曲ア・ラ・カルト2009』 《全席指定》 公演日: 10月4日(日) / 開演: 15時 / 料金: 大人2,500円、高校生以下1,000円(当日は各300円増) ※友の会会員は、2枚まで200円OFF

前売券好評発売中

ジェロファーストコンサートツアー~一期一会~ 《全席指定》 公演日: 10月7日(水) / 開演: 18時30分 / 料金: 5,000円(当日は300円増) ※友の会会員は、2枚まで300円OFF

西城秀樹コンサート2009 《全席指定》 公演日: 10月20日(火) / 開演: 18時30分 / 料金: S席5,000円、A席4,000円(当日は300円増) ※友の会会員は、2枚まで各300円OFF

吉田兄弟~三味線だけの世界~ 《全席指定》 公演日: 11月28日(土) / 開演: 18時30分 / 料金: S席5,500円、A席4,500円(当日は各300円増) ※友の会会員は、2枚まで各300円OFF / 前売券発売開始日: 【友の会】9月21日(月)【一般】9月26日(土)

キリコラージュの『つつ・うらうら・わくわくキリコASAGO ver.』 《全席自由》 公演日: 12月5日(土) / 開演: 18時30分 / 料金: 大人1,000円、高校生以下500円(当日は各300円増) / 前売券発売開始日 10月3日(土) ※友の会会員の先行販売はありません

あさご・ささゆりホール ☎677-1165 (休)月曜日

R-15人形劇 平常の「毛皮のマリー」人形劇版 《全席自由》 公演日: 9月26日(土) / 開演: 18時30分 / 料金: 2,000円(当日は200円増) **前売券好評発売中**

9月の税 国民健康保険税 4期

納期 9月30日(水)まで

第9回特別弔慰金の支給

戦没者などの遺族の皆さんに特別弔慰金が支給されます。
▽対象 公務扶助料や遺族年金などを受けていた戦没者などの遺族が平成17年4月1日から平成21年3月31日の間に亡くなるなどし、平成21年4月1日時点で受給権者がいない場合、先順位の遺族お一人

☎672-6123

募集



教員免許更新制度

平成21年4月1日から教員免許更新制度が始まりました。この制度は、現職の

が対象になります。
▽請求期間 平成24年4月2日まで
▽請求・問い合わせ先 市役所社会福祉課

☎672-6123

教員などが、その時々で教員として必要な資質能力が保持されるよう、定期的に最新の知識技能を身につけることが目的です。
これにより、免許状には10年間の有効期間が定められ、免許状を取得した人は更新のため、指定された時期までに講習を受ける必要があります。

○対象者
昭和30年4月2日〜

○今年度の更新講習
昭和30年4月2日〜

○受講期間 平成23年

昭和31年4月1日、昭和40年4月2日、昭和41年4月1日、昭和50年4月2日、昭和51年4月1日、生まれで次のいずれかに該当する人
・現職教員/教員採用内定者/教育委員会や学校法人などが作成した臨時任用又は非常勤教員リストに登載されている人/過去に教員として勤務経験のある人など

1月31日まで
○修了確認期限 平成23年3月31日まで
○講習内容 「教育の最新事情に関する事項(12時間以上)」や「教科指導、生徒指導その他教育の充実に関する事項(18時間以上)」について必要な講習を選択し、受講することになります。
▽問い合わせ先 市教育委員会学校教育課
☎677-2115

市役所本庁 ☎079-672-3301
 生野支所 ☎079-679-2240
 山東支所 ☎079-676-2080
 朝来支所 ☎079-677-1165

◆◆献血にご協力を◆◆

日 時	場 所
9月11日(金) 10時~11時/12時30分~15時	和田山農業研修センター
9月28日(月) 10時~11時/12時30分~15時	生野保健センター
10月16日(金) 10時~11時/12時30分~15時	朝来老人福祉保健センター

※400m | 献血へのご協力をお願いします。

■問い合わせ先
 市役所健康課
 ☎672-5269

- ▽入居申込資格
 - ・市町村税を滞納していない人
 - ・単身世帯でない人
 - ・現在住宅に困窮していることが明らかでない人
- ▽募集する住宅
 - ・1か月当たりの所得(政令月収)が、15万8千円を超えない人
 - ・政令月収Ⅱ(世帯全員の年間所得÷12)が、15万8千円を超えない人

▽申込受付期間 9月14日(月)~24日(木)

住宅の名称	場所	間取り	家賃(月額)	募集戸数
猪野々団地	生野町猪野々	3DK	19,600円~38,500円	1戸
土田荘第1住宅	和田山町土田	3DK	17,000円~33,400円	1戸
枚田住宅	和田山町枚田	3DK	22,100円~43,400円	1戸

市営住宅入居者
 市は次の市営住宅の入居者を募集します。

わくわく親ひろば
 こころ豊かな美しい

▽申込 市役所都市開発課又は各支所地域振興課に備え付けの申込書に必要事項を記入の上、添付書類を添えて本庁又は各支所に申し込んでください。申込者数が募集戸数を超える時は、抽選で入居者を決定します。

▽問い合わせ先 市役所都市開発課 ☎672-1612

インターネット公売のお知らせ

市では、市税などの滞納処分のために差し押さえた財産をYahoo!オークションで公売します。

参加方法 参加者はYahoo! JAPAN IDを取得し(既に取得している人は不要)、インターネットから入札参加申込みをしてください。

入札参加申込期間 10月9日(金)~10月20日(火)

入札期間 10月26日(月)~10月28日(水)

下見会 公売物件を展示します

日時 10月15日(木)10時~15時

場所 市役所税務課内

詳しくは市ホームページに掲載します。

市ホームページ

<http://www.city.asago.hyogo.jp/>

■公売物件(1例)



■問い合わせ先 税務課管理収納担当 ☎672-6119(内線221)

10月1日(木)~7日(水)は公証週間です

~大切な契約書や遺言書などは公正証書に~

重要な取引をしたり遺言を残したりするときは、トラブル防止のため、公正証書の作成をお勧めします。相談は無料です。

■問い合わせ

豊岡公証役場 ☎0796-22-0796

神戸地方法務局豊岡支局 ☎0796-23-0417

主なイベント

- ◇お国自慢街道(バザール)
- ◇ふるさと体験村
- ◇そば打ち体験▽郷土芸能披露
- ◇但馬・うまいもん村
- ▽手打ち皿そばコーナー▽但馬牛コーナー▽ふるさと味わいコーナー▽但馬たらふく鍋▽あまごのつかみ取り塩焼きコーナー
- ◇特別イベント
- ▽もちまき(両日)▽歌謡ショー(17日)
- ▽ぬいぐるみショー(17日)
- ◇連携会場 県北部農業技術センター
- ▽第15回北部農業技術センター県民ふれあいデー(18日10時~15時30分)
- ◇同時開催
- ▽リサイクル・エコロジーフェア

入場料・駐車料 無料!!

食材の宝庫 但馬・お国自慢
但馬・食文化まつり
2009

豊かな自然に恵まれた但馬各市町から、自慢の海の幸・山の幸・加工品を持ち寄り、情報発信することを目的に「但馬・食文化まつり2009」を開催します。

日時

10月17日(土)~18日(日)10時~16時

会場 和田山中央文化公園周辺

連携会場 県北部農業技術センター

※18日(日)のみ開催

よさこい朝来 元気祭り

“朝来市を、朝来市民を元気にしていこう”を合言葉に、「よさこい朝来 元気祭り」を開催します。

日時 10月18日(日)
10時30分～15時30分

場所 和田山中央文化公園特設ステージ

参加団体 京阪神地域や播州地域、但馬地域から計12チームが参加



昨年の「よさこい朝来元気祭り」で踊りを披露するさんさん会-和-の皆さん

■問い合わせ
よさこい朝来元気祭り振興会事務局(市役所商工観光課内) ☎672-4003

骨髄バンクドナー集団登録会が開催されます

日時 10月16日(金)10時～10時30分、12時30分～14時30分

場所 朝来老人福祉保健センター **対象者** 18歳から54歳までの健康な人

■問い合わせ 県朝来健康福祉事務所 ☎672-6872

但馬推進会議は、子育てを楽しみながら、親としての自信をつけたら、我が子の親としてだけでなく、地域の親としての力をつける機会を提供する「わくわく親ひろば」を実施します。地域や家庭で利用してみませんか。今年度は8件程度グループを募集します。

▽問い合わせ先
こころ豊かな美しい但馬推進会議事務局(但馬県民局県民協働課)
☎079612613644

第20回観月の夕べ

日本から世界へ
引き継ぐ
津軽三味線の調べ

短詩型文学作品の入賞者の発表と表彰のほか、津軽三味線奏者「二代目高橋竹山」の演奏、狂言、箏・尺八演奏、日本舞踊など多彩な舞台をお楽しみください。開演前にお茶席を用意しています(無料:先着250人)。

日時 9月19日(土)

開場 18時 **開演** 18時30分

会場 和田山ジュピターホール

入場料 500円

内容(出演者) 短詩型文学作品の入賞者発表と表彰/津軽三味線演奏(二代目高橋竹山)/箏・尺八演奏(箏と尺八の会)/日本舞踊(舞踊グループ「和み」)

※入場整理券販売:和田山公民館・和田山ジュピターホール・市役所市民課・生野支所地域振興課・山東公民館・朝来支所地域振興課

■問い合わせ 和田山公民館 ☎672-0188

交通安全・地域安全行事 「朝来市民のつどい」

秋の交通安全運動と全国地域安全運動の実施に先立ち、市民のつどいを開催します。

日時 9月15日(火)
13時30分～16時
※13時開場

場所 あさご・ささゆりホール

内容 交通安全・地域安全功労者表彰、生徒児童の交通安全ポスター優秀作品の表彰/交通安全教室「スタウス」

入場無料・自由席

■問い合わせ 市役所生活環境課 ☎672-6121

参加者募集!!

但馬・食文化まつり実行委員会では、次の催しの参加者を募集します。

フリーマーケット出店者

フリーマーケット出店者

当日会場内に出店するフリーマーケットの参加者を募集します。

■出店日時 10月17日(土)・18日(日)10時～16時

■場所 食文化まつり会場内図書館周辺

■参加枠 各日25ブース(1ブース3×3m)

■受付開始 9月18日(金) 先着順(参加費は1日につき2千円)

イベントin中央文化公園

応募はだれでもできますが、申込はハガキ又は申込書(市役所商工観光課にあります)1枚につき1人(組)とします。

◆そば打ち体験(お土産付き)

「出石そば」のそば打ち体験。本場のそば職人の指導で、そばを打ち、ゆでた後、その場で味わえます。

※日時 10月17日(土)11時～13時30分

18日(日)11時～13時30分

■参加費 1千円

■受付開始 9月18日(金)

■申し込み方法 ハガキか所定の申込書に、参加希望日時・住所・氏名・電話番号を明記して申込先まで

■申込・問い合わせ先

但馬・食文化まつり2009実行委員会事務局(〒669-5201 朝来市和田山町和田山372-1 市役所商工観光課内)
☎672-4003

段階で発見するために定期的な検診を受けることが大切です。

「がん検診を受けて『精密検査が必要です』との判定が返ってきた。でも特に自覚症状はないし、胃や大腸の内視鏡検査は大変だし…」と、ためらっている人は少なくありません。

がんに負けない最善策は早期発見・早期治療。検診を受けた後も精密検査を勧められたら必ず受診しましょう。

平成 20 年度 朝来市がん検診実施状況

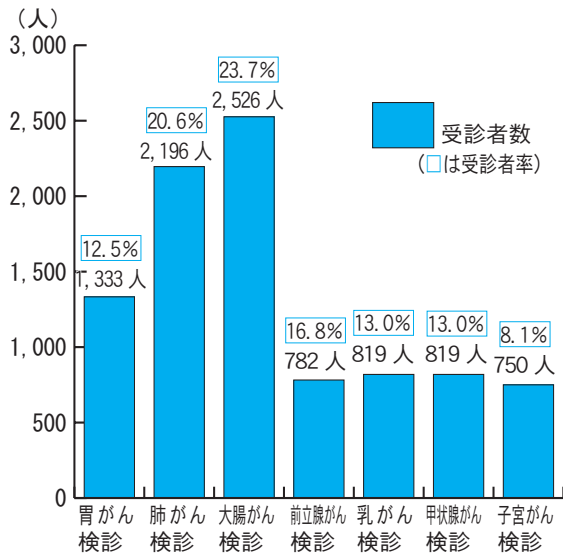

要精密検査者の結果内訳

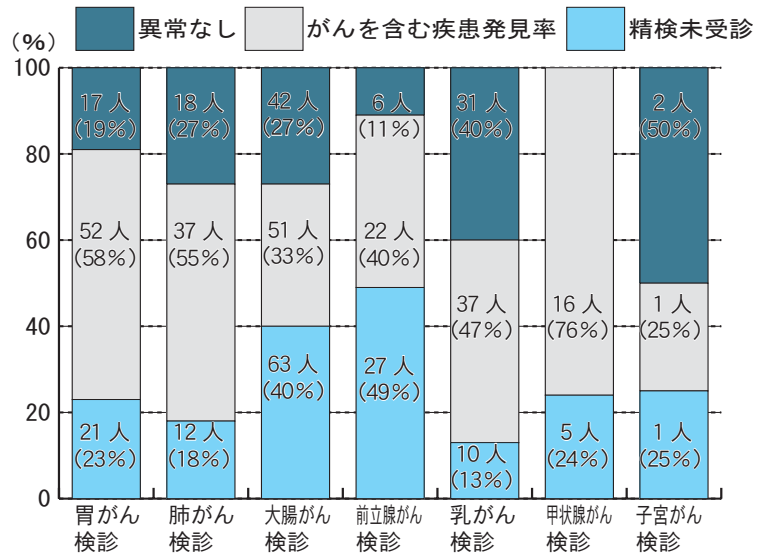

積極的に実行しましょう！「がんを防ぐための12か条」

- ① バランスのとれた栄養をとる
～いりどり豊かな食卓にして～
- ② 毎日、変化のある食卓を
～ワンパターンではありませんか～
- ③ 食べすぎをさげ、脂肪はひかえめに
～おいしい物も適量に～
- ④ お酒はほどほどに～健康的に楽しみましょう～
- ⑤ たばこは吸わないように
～特に、新しく吸いはじめない～
- ⑥ 食べものから適量のビタミンと繊維質のものを多くとる～緑黄色野菜をたっぷりと～
- ⑦ 塩辛いものは少なめに、あまり熱いものは冷ましてから～胃や食道をいたわって～
- ⑧ こげた部分はさける
～突然変異を引き起こします～
- ⑨ かびの生えたものに注意
～食べる前にチェックして～
- ⑩ 日光にあたりすぎない
～太陽はいたずら者です～
- ⑪ 適度にスポーツをする
～いい汗、流しましょう～
- ⑫ 体を清潔に

「健康あさご21」-定期的に健診を受けて病気の早期発見・早期治療に努めましょう-

総合健診を受けましょう



市は、6月23日から10月8日まで各地区で総合健診を実施しています。
10月は生野・朝来地区で次の日程で実施します。

実施月日	会場
10月1日(木)	生野保健センター
10月2日(金)	
10月6日(火)	朝来体育館
10月7日(水)	
10月8日(木)	

- すでに申し込んでいる人には、9月中旬に受診日時や会場などをお知らせし、受診票などを送付します。
- まだ申し込んでいない人で、受診を希望する場合は、下記まで連絡してください。
- 和田山地区、山東地区の皆さんも受診できます。まだ申し込んでいない人で、受診を希望する場合は、下記まで連絡してください。

《検診項目・対象者・料金》

検診項目	対象者	料金
特 定 健 診 (血 液 検 査 身 体 測 定 血 圧 測 定 尿 検 査 等)	30～74歳の朝来市国民健康保険加入者	1,500円 ※70～74歳は500円
	長寿医療(後期高齢者医療制度)制度の受給者	500円
	40～74歳の被用者保険加入者(加入の医療保険者が発行した「特定健診受診券」が必要)	医療保険者の指定する料金
肺がん検診(胸部レントゲン検査)	30歳以上	200円
胃がん検診(胃透視レントゲン検査)	30～79歳	1,000円
大腸がん検診(便潜血反応検査2日法)	30歳以上	500円
前立腺がん検診(血液PSA検査)	50歳以上の男性	500円
肝炎ウイルス検診(B型C型肝炎の抗原抗体検査)	40歳の人又は41歳以上で、肝炎ウイルス検診を受けたのことがない人	1,000円 ※70歳以上は300円
アスベスト検診(胸部レントゲン検査)	アスベスト関連工場で働いていた人など	200円 ※肺がん検診の料金のみで追加料金なし

■問い合わせ・申込先 市役所健康課(和田山保健センター) ☎ 672 - 5269

～9月は「がん征圧月間」です～ 受けていますか?がん検診

現在、わが国のがんによる死亡者数は年間30万人を超え、死亡原因の第1位を占めるようになりました。しかし診断と治療の進歩により、一部のがんでは早期発見や早期治療が可能となってきました。がん検診はこうした医療技術に基づき、がんの死亡率を減少させることができる確実な方法です。

昨年度、市が実施した各種がん検診から17人の皆さんが、がんを早期に発見することができました。

がんは初期のうちに見つければ、治る確率は飛躍的に上がり、完全に治すことも可能。だからこそ、早い

今なら 住基カードが無料で取得できます！！

市は、平成23年3月31日まで住民基本台帳カード(住基カード)を無料で交付しています。
 写真付きの住基カードは公的な身分証明書としても利用できます。是非この機会に住基カードを取得してください。また、8月からはセキュリティがさらに強化された住基カードを交付しています。
 ※従来のカードも引き続き使用できますが、希望者には平成23年3月末まで、無料で新しいカードに交換できます。

住基カードとは？ 住民票コードなどを記録したセキュリティに優れたICカードです。有効期限は10年。写真付きと写真なしの2種類があります。

住基カードの申請方法などは？ 申請に必要なものは以下の通り。
 申請場所は、市役所市民課と各支所地域振興課です。

- ① 運転免許証やパスポートなどの顔写真付きの公的身分証明書
 ※顔写真付きの公的身分証明書がない場合、申請後に本人確認するための照会文書を送付します。その文書と健康保険証などを持って、改めて窓口にお越しください。代理人による申請の場合も文書で本人確認を行います。(支所で受付の場合、カードの交付は後日になります)
- ② 印鑑
- ③ 写真(顔写真付きカードの交付を希望する場合)
 ※縦4.5センチ×横3.5センチで、無帽・無背景のもの(写真がない場合は、手続きの際に市の職員が無料で写真を撮影します)
- ④ 委任状(代理人申請の場合のみ)



住基カード(顔写真付き)



住基カード(顔写真なし)

■ 問い合わせ先
 市役所市民課 ☎ 672-6120

農業委員会だより

農業者年金 農業者年金制度は、農業者の老後生活の安定と、農業者の確保に資することが目的。自ら積み立てた保険料とその運用実績で将来受け取る年金額が決まる「積み立て方式」を導入し、制度の安定が図られています。

農業者だけが利用できるメリットの多い安心な制度となっています。是非加入してください。

支払われる農業者年金(年額)の試算額

加入年齢	納付期間	試算額		
		性別	保険料2万円/月	保険料3万円/月
20歳	40年	男性	91万円	136万円
		女性	79万円	118万円
30歳	30年	男性	60万円	90万円
		女性	52万円	78万円
40歳	20年	男性	35万円	53万円
		女性	31万円	46万円
50歳	10年	男性	16万円	23万円
		女性	14万円	20万円

※65歳までの付利率が2.30%(農業者年金で期待される運用収益をもとに設定した率)、65歳以降の予定利率が1.55%(平成21年4月1日施行の農林水産省告示で定められている率)となった場合の試算額

農業者年金のメリット

- 少子・高齢時代に強い積立方式の年金！
- 終身年金で80歳までの保証付き！
- 支払った保険料は全額社会保険料控除！
- 手厚い政策支援！保険料に国庫補助も

保険料の額は、被保険者本人が2万円～6万7千円の間で千円単位で決定し、いつでも変更することができます。

農業相談会 市農業委員会では、毎月、農業委員による農業相談会(事前に予約が必要)を開催しています。農地を農業以外の目的で利用する場合は、面積の大小にかかわらず必ず届出が必要になりますので事前に相談してください。相談日に都合が悪い場合は別途受け付けます。

[9月～11月の実施予定]

日付	場所
9月24日(木)	市役所生野庁舎2階研修室
10月22日(木)	市役所南庁舎会議室
11月26日(木)	市役所山東庁舎1階会議室

(時間：13時30分～16時)

農地転用許可後の工事完了届 農地転用許可後の工事が完了した場合は、完了届の提出が必要です。必要書類など(①完了届、②工事状況の概要が分かる写真)を農業委員会事務局に提出してください。

全国農業新聞 「全国農業新聞」は、農業委員会事務局で購読の申込を受け付けています。

■ 提出・問い合わせ先
 農業委員会事務局(市役所農業振興課)
 ☎ 672-2774

高齢者インフルエンザ予防接種を実施します

市では予防接種法に基づき、高齢者のインフルエンザ予防接種を実施します。

インフルエンザ予防接種は、インフルエンザの発病防止や重症化防止に有効であることが確認されています。有効性を高めるには、インフルエンザが流行する前に接種を1回受けておくことが必要です。

この予防接種は、「通常のインフルエンザの予防接種」であり、「新型インフルエンザ」には無効です。8月20日現在、新型インフルエンザの予防注射に関する情報はありません。情報が入り次第、広報紙やケーブルテレビなどでお知らせします。

対象者 市内に住所がある人で、接種日に満65歳以上で接種を希望する人又は接種日に満60歳以上65歳未満の人で心臓、じん臓、呼吸器機能、免疫機能に障害があり、医師が接種が必要と認める人

予約申込期間 9月中旬～（医療機関によって期間が異なりますので、各医療機関にお問い合わせください。）

接種期間 10月初旬～12月末まで

接種料金 自己負担額2,000円（接種当日、医療機関にお支払いください。）

実施医療機関 市内指定医療機関（市外の医療機関で接種を希望する場合は、接種する際に手続きが必要になります。必ず予約する前に市役所健康課に連絡してください。連絡をせず接種した場合は、公費負担できないことがあります。）

予防接種の受け方 ①接種を希望する医療機関に予約してください。②医療機関にある説明書を読んで予診票を記入し、当日は住所、年齢が確認できるもの（医療保険証など）を持参して接種を受けてください。

※予防接種は医師と十分に相談をして、体調の良いときに受けてください。

実施医療機関一覧

実施医療機関	所在地	電話
稲垣医院	生野町口銀谷2037番地	679-4108
佐藤医院	生野町口銀谷751番地	679-2013
大植病院	多々良木1514番地	678-1231
木村医院	立野366番地2	677-0007
間島医院	新井705番地	677-0054
そよかぜ診療所	山東町矢名瀬町847番地	676-3153
西山医院	山東町矢名瀬町745番地	676-2333
足立医院	和田山町和田山133番地5	672-0250
上垣医院	和田山町和田山47番地	672-2006
クリニックよしだ	和田山町枚田岡139番地2	670-0006
小山医院	和田山町加都1578番地	674-0333
さかもと医院	和田山町東谷160番地2	675-3033
高岡耳鼻咽喉科クリニック	和田山町立ノ原58番地1	672-0808
田仲和田山クリニック	和田山町法道寺812番地1	670-3222
谷村医院	和田山町東谷213番地50	672-2016
浜野医院	和田山町寺谷684番地6	672-5351
馬庭内科医院	和田山町宮田216番地	673-2811
公立朝来和田山医療センター	和田山町竹田2021番地	674-2021
公立朝来梁瀬医療センター	山東町矢名瀬町900番地1	676-3157

●風邪やインフルエンザにかからないように

栄養と休養を十分とりましょう。体力をつけ、抵抗力を高めることで感染しにくくなります。外出先から帰ったらうがいと手洗いを行いましょう。

●風邪やインフルエンザにかかったかなと思ったら

周りの人にうつさないようにマスクをして、ウイルスを飛び散らせないようにしましょう。

※新型インフルエンザにかかったかな…と思ったら

新型インフルエンザの専門外来医療機関以外の医療機関でも、あらかじめ電話をして受診できることを確認すれば診察を受けることができます。（かかりつけ医のある人も電話をして受診ができるか確認してください。）

新型インフルエンザ健康相談窓口

朝来健康福祉事務所（朝来保健所） ☎ 672-5995

時間 平日の9時～18時。夜間・休日は県庁に自動転送

内容 ①発熱患者対応可能医療機関の案内
②自宅療養者の療養相談や情報提供
③新型インフルエンザに関する一般相談など

※受診前に、必ずしも同相談窓口
に相談する必要はありません。

■問い合わせ先 市役所健康課（和田山保健センター） ☎ 672-5269

健康あさご21

食生活を見直して健康な生活を！！

最近、ライフスタイルの多様化などで食生活が大きく変化し、朝食を食べない人が増えています。朝食は、わたしたちの体と脳を目覚めさせる1日の活動に欠かせない食事。市では、健康増進計画「健康あさご21」で、朝食欠食率の減少を目標に掲げ、取組を行っています。

朝食のはたらき	体温を上げて活力を生む …朝、寝起きの体は昼間活動している時と比べて、体温が下がった状態になっています。朝食をとると体内で栄養が熱に変わり体を温めてくれ、体全体が目覚めていきます。
	体内のリズムが動き出す …朝食を食べることで脳を目覚めさせ、勉強や仕事への集中力がアップします。また、人間には「昼に活動して夜は休む」という体内リズムがあります。朝食を食べることで昼間の活動的なリズムへの切替えがスムーズになります。さらに、胃腸も刺激を受けて規則正しい排便習慣がつかめます。
	生活習慣病予防 …朝食を抜くと、体はエネルギー不足を感じて昼食や夕食でエネルギーを過剰にため込んだり、エネルギーを節約しようとしたりします。そのため、体脂肪をためやすい体質をつくるなど肥満になりやすく生活習慣病の原因にもなります。朝食を食べることで、必要な栄養素が補われ代謝もアップし、脂肪を燃焼しやすくなり体調を整えたりすることができます。
朝ごはんを食べるコツ	「早寝早起き」で朝食を食べる時間をつくる …体は活動するための準備が整うまでに目が覚めてから約20～30分かかります。夜更かしせず少しずつ朝型生活に切り替えましょう。
	毎日同じ時間に朝食を食べる …同じ時間にご飯を食べると、体はご飯が入ることを予測して、消化機能を高め、自然とお腹がすくようになります。
	夕食は食べる時間や量を考える …夕食で食べたものを消化しないまま寝てしまうと、翌朝胃がもたれておいしくご飯が食べられません。睡眠の2～3時間前に夕食がすむようにし、遅くなる時は消化しにくい脂肪の多い食べ物は避けましょう。また、夜食は食べないようにしましょう。

◎栄養バランスをとりましょう

朝食に限らず、食事は主食(ご飯・パン・めん類)・主菜(大豆製品・魚・卵・肉)・副菜(野菜・きのこ類・海藻)の3つの器をそろえて栄養のバランスがとれるようにしましょう。また、朝食を食べない習慣がついていると朝に食欲がわきにくいものです。まずは、味噌汁やスープ、牛乳やヨーグルトなどの乳製品、果物など食べやすいものを食べてみましょう。慣れてきたらバランスを考えながら食べましょう。

■問い合わせ
市役所健康課
(和田山保健センター)
☎ 672 - 5269

ボタンひとつで緊急連絡できるシステム 地域包括支援センターの窓



緊急通報システムは、自宅で転倒によるケガや心筋こうそくなどの発作が起こった時や火災が発生した時などの緊急時に、電話回線を通じて受診センターに通報し、消防署・近隣協力者の救護が受けられるシステムのことで。

対象になるのは、概ね65歳以上の援護を要するひとり暮らし又は世帯員が高齢者のみの世帯、常時注意が必要な障害者が同居している世帯です。

利用するためには、申請書の提出が必要です。また月300円の費用が必要になります。

申請が承諾された後、委託した事業者が緊急通報システムの機器を自宅の電話機に取り付けます。

～具体的なシステムの流れ～

- ①通報** 身体の異変に気づいた時「緊急ボタン」又は「ペダントボタン」を本人が押します。
- ②スピーカーからの呼びかけ** 約30秒後に受信センターから本体スピーカーを通して呼びかけがあり、容態を確認します。
- ③近隣協力者への連絡** 必要な場合には、受信センターが近隣協力者に連絡を入れ、現地確認に向かってもらいます。
- ④消防署の出勤** 近隣協力者と同時に、消防署が出勤します。

■問い合わせ先

- ・朝来市地域包括支援センター ☎ 672 - 6125
- ・市役所高年福祉課 ☎ 672 - 6124
- ・生野高齢者相談センター(生野支所内) ☎ 670 - 5202
- ・和田山高齢者相談センター(平生園内) ☎ 674 - 0174(代)
- ・山東高齢者相談センター(緑風の郷内) ☎ 676 - 3411(代)
- ・朝来高齢者相談センター(あさがおホール内) ☎ 677 - 1901(代)



月	日	曜日	内容	場所
9	16	水	住民結核検診 離乳食教室	和田山地区巡回 山東老人福祉センター
	17	木	住民結核検診 腹部超音波検診	和田山地区巡回 朝来体育館
	18	金	腹部超音波検診 ポリオ予防接種	朝来体育館 和田山保健センター
	24	木	3か月児健診	和田山保健センター
	25	金	腹部超音波検診	朝来体育館
	28	月	腹部超音波検診 ポリオ予防接種 献血	佐のうコミュニティセンター 和田山保健センター 生野保健センター
	29	火	腹部超音波検診 3か月児・8か月児健診	山東老人福祉センター 生野保健センター
	30	水	腹部超音波検診 脳元気度チェック(予約制)	山東老人福祉センター 山東老人福祉センター
	10	1	木	総合健診
2		金	総合健診	生野保健センター
6		火	総合健診	朝来体育館
7		水	総合健診	朝来体育館
8		木	総合健診	朝来体育館
9		金	3歳児健診	和田山保健センター
13		火	1歳6か月児健診	和田山保健センター
14		水	離乳食教室	山東老人福祉センター

各種乳幼児健診・予防接種など健康課の母子保健事業は、和田山と山東地区を合同で、生野と朝来地区を合同で実施します。(いずれも該当児には個別通知します)

火災・救急の状況 (朝来市消防本部)

区分	件数
火災	
建物	1
林野	0
車両	0
その他	0
合計	0
累計	8
救急	
交通事故	15
一般負傷	20
急病	66
その他	11
合計	112
累計	707

(7月中)

交通事故の状況 (朝来警察署)

区分	件数	累計
交通事故		
人身事故	0	93
死者(人)		
子ども	0	0
高齢者	0	1
その他	0	1
合計	11	2
傷者(人)		
子ども	0	5
高齢者	2	22
その他	11	87
合計	13	114
物損事故	96	822

(7月中)

犯罪発生状況(朝来警察署)

手口	件数	手口	件数
路上強盗	0	空き巣	4
強制わいせつ	3	忍び込み	4
ひったくり	0	金庫破り	0
車上ねらい	36	事務所あらし	3
自動販売機あらし	8	出店あらし	1
部品盗	10	詐欺	7
器物損壊	26	傷害	5
自動車盗	11	暴行	2
オートバイ盗	7	万引き	29
自転車盗	19		

(7月末累計)

※子ども = 15歳以下 高齢者 = 65歳以上
※累計は平成21年の合計

9月10日~16日は「自殺予防週間」

自殺予防のための3つのポイントを紹介します。

気づき 周りの人の悩みに気づき、耳を傾ける

心の悩みを抱えている人が発する周りへのサインに早く気づき、時間をかけてできるだけ耳を傾けてあげましょう。訴えや気持ちを否定したり、励ましは逆効果です。

つなぎ 身近な人が早めに専門家に相談するよう促す

心の病気の兆候があれば、本人の状況や気持ちを理解してくれる家族、友人、上司など周囲の人が、早めに相談機関や医療機関の専門家に連絡しましょう。県朝来健康福祉事務所と市役所健康課では「こころのケア相談」を実施していますので、ご利用ください。

見守り 温かく寄り添いながら、じっくりと見守る

体や心の健康状態を、あせらずに優しく寄り添いながら見守り、自然に対応し、体や心の負担が減るように配慮しましょう。

■申請・問い合わせ先 県朝来健康福祉事務所 ☎ 672 - 6867
市役所健康課 ☎ 672 - 5269

ひょうご禁煙ありがとうキャンペーン

~多くの人々が利用する場所では禁煙の心づかいを~

県は「ひょうご禁煙ありがとうキャンペーン」を行っています。

公共施設や学校、公園、宿泊施設など、多くの人々が利用する場所では禁煙を心掛け、「煙のないひょうご」の推進に協力をお願いします。また、市では、「健康あさご21」に基づき、禁煙による健康づくりを応援しています。

市や県、薬局、医療機関などでは禁煙指導や禁煙のお手伝いをしています。「禁煙しようかな」と思ったら、まずはお気軽にご相談ください。

■問い合わせ先 市役所健康課 ☎ 672 - 5269

健康情報テレホンサービス(9月のテーマ)

【電話番号】☎ **通話料無料** 0120 - 979 - 451

県内どこからでも利用できます。(携帯電話・PHSからは利用できません)

兵庫県保険医協会 URL <http://www.hhk.jp>

月曜日	妊娠とスポーツ
火曜日	特定健診とメタボリックシンドローム
水曜日	五十肩、四十肩
木曜日	耳鼻いんこう科で見る「めまい」
金・土・日	認知症老人への接し方

各種相談のご案内

時:日時 場:場所 問:問い合わせ 予:予約

心配ごと相談(無料) 経験豊富な相談員が、あらゆる生活上の相談に応じます。

時・場 (毎月開催)13時～16時

生野保健センター 10月7日(水)
市役所南庁舎 9月9日(水)
山東老人福祉センター 9月16日(水)
朝来老人福祉保健センター 9月24日(木)

問 朝来市社会福祉協議会 ☎676-5213

人権相談(無料) 人権問題でお悩みの人、お気軽にご相談ください。

時・場 (毎月開催)13時30分～15時

生野保健センター 10月14日(水)
和田山農業研修センター 10月8日(木)
山東老人福祉センター 〃
朝来老人福祉保健センター 〃

問 市役所人権推進共同参画課 ☎672-6122

女性のなやみ相談(無料) 経験豊かな女性カウンセラーが、子育てや家族、DVやセクハラなど、女性が抱えるさまざまな悩みや不安、問題などの相談に応じます。(予約制)

時 9月9日(水)13時～16時

場 アートほほえみ相談室(2階)

問・予 市役所人権推進共同参画課 ☎672-6122

行政相談(無料) 官公庁の仕事の苦情や意見・要望などをお聞きます。

時 9月24日(木) 13時30分～15時

場 生野保健センター／和田山老人福祉センター／山東老人福祉センター／朝来老人福祉保健センター

問 市役所生活環境課 ☎672-6121

あさご暮らしの相談室(無料) 認定司法書士が多重債務や悪徳商法などの消費生活に関わる相談をお聞きます。(1回30分。予約制)

時 9月8日(火)・29日(火) 13時～16時

場 和田山農業研修センター

問・予 市役所生活環境課 ☎672-6121

司法書士による法律相談会(無料) 司法書士が登記・相続・多重債務・消費者問題・成年後見などの法律相談をお聞きます。(相談無料。予約制。予約受付時間は平日9時～17時)

時・場 13時～16時

浜坂多目的集会施設 9月12日(土)
豊岡市民会館中会議室 9月19日(土)
和田山ジュビターホール 10月3日(土)

問・予 兵庫県司法書士会但馬支部司法書士法律相談委員会 ☎079-676-3368

金融アドバイザーによる相談会(無料) 但馬地区金融アドバイザーが、中小企業の皆さんが抱えている金融の課題などの相談をお聞きます。

時 9月10日・17日・24日・10月1日(毎週木曜日)

場 市役所南庁舎

問 兵庫県信用保証協会 ☎0120-537-001

総合法律センター南たじま相談所 兵庫県弁護士会の弁護士が法律相談をお受けします。(相談料5,250円。1回30分。予約制)

時 9月24日(木)13時～16時

場 和田山老人福祉センター

問・予 兵庫県弁護士会 ☎078-351-1233

交通立ち番40年。地域の子どもを見守り続ける。

太田好昭さん(和田山上町区)



太田さんは、25年間にわたり少年補導員としても活躍されています。

和田山町上町と京口の境の交差点は、和田山幼稚園と枚田小、和田山中、和田山高校の通学路。毎朝多くの子どもたちがここを通過して通学します。

太田さんがこの交差点で立ち番を始めたのは34歳のとき。昭和44年、枚田小学校のPTAから交通安全指導員に選ばれたのがきっかけでした。

以来、登校日にはほぼ毎日、子どもを見守り続けてきました。交通安全指導員の制度がなくなってからも、1日と15日、月に2度は立ち番を続けています。

朝7時30分ころから約1時間、灰色の交通安全指導員の服と帽子に黄色の小旗を持って交差点に立つ太田さん。「朝、子どもたちの笑顔を見るのが楽しみ。子どもたちとあいさつして声を掛け合うと一日がいい形でスタートできます」と笑顔で話しました。

このコーナーで紹介する人やグループや団体を募集しています。*営利を目的とする団体や宗教、思想、政治団体など市の広報紙の記事として適当でない場合は、掲載できないことがあります。

■問い合わせ先 市役所秘書広報課 ☎672-6111

いきいき 市内で活躍する元気な人、グループを紹介

朝来市の数字

あれこれ

その1 図書館利用者数

50,928人(延べ人数)

(和田山図書館調べ)

市の図書館(和田山図書館、あさご森の図書館、生野公民館図書室、山東公民館図書室)には約174,000冊のいろいろな種類の本があります。

季節は読書の秋。普段はあまり本を読まない皆さんも、この機会に図書館で本を借りて読んでみませんか?

【市の図書館の利用者数などの推移】

	貸出登録者数(人)	利用者数(人)	貸出冊数(冊)	蔵書数(冊)
平成17年度	12,152	45,358	199,605	152,715
平成18年度	13,150	50,594	220,474	156,323
平成19年度	13,937	50,702	226,662	166,770
平成20年度	14,676	50,928	230,747	174,128

台風9号が日本列島に接近し、8月9日から10日にかけて市内を襲った豪雨で各地に大きな被害が発生しました。▼当地を通過し、甚大な被害をもたらした平成16年の台風23号。その被災経験から、誰もが台風情報には注意して耳を傾けていたはず。しかし、今回のような列島に上陸もしていない台風で、こんなに被害が出るのは誰が予測できたでしょうか。▼今回の大雨で、突然の災害にも対応できるような備えの必要性を改めて考えさせられました。▼それにしても、大雨一過の青空と地上に残るそのつめあとを見てみると、自然に対する人間の無力さを感じずにはいられません。

編集後記