



広報

あ さ ご

朝来

平成 22 年

1 月

2010 January

No.58

人と緑 心ふれあう 交流のまち 朝来市



今年の干支「トラ」が芸術の森に大集合

市は 12 月 5 日から、あさご芸術の森美術館で、平成 22 年の干支「寅」をテーマにした企画展「アート干支展」を始めました。

県内を中心に全国各地の 36 人の作家が出展した作品は、絵画や書などの平面作品や、陶芸や木彫、クラフトなどの立体作品など約 145 点。親指ほどの大きさの陶芸作品から縦 1.4m、横 2.6m のキャンバスに「虎」と書かれた豪快な書など、さまざまな手法と素材で表現された「トラ」が並び、来場者の目を引きつけてました。(写真は寺田ひかりさん(石川県)の作品。同企画展は 1 月 31 日まで公開中)

今月の主な内容

市長・議長新年のあいさつ	2～3
まちづくりフォーラムの結果から	4～7
南但ごみ処理施設整備の取り組み	8～9
北近畿豊岡自動車道「和田山八鹿道路」の工事の様相④	10～11
市政フラッシュ	12～13
我がまち朝来再発見	12～13
まちのわだい	14～15
情報掲示板	16～19
人いきいき／朝来市の数字あれこれ	23
平成 21 年の朝来市を振り返る	24

新年のごあいさつ

勇猛果敢なまちづくりに向け、

市民の皆様と共にこの一年を



朝来市長

多次勝昭

新年あけましておめでとうございます。

市民の皆様には、ご家族お揃いで新年をお迎えのこととお喜び申し上げます。

私は、昨年本職に就任させていただいて8か月を迎えておりますが、この間、春秋の新型インフルエンザの猛威対応に加え、夏の台風9号災害の想定を超える事態にも直面しました。特に台風災害におきましては、尊い市民のお命や多くの財産を失うこととなりましたが、この上は、今回の災害を教訓に、先ずは市民の皆様の大切な生命と財産を守ることを第一に、災害に強いまちづくりにより、一層まい進しなければならぬと考えております。

市民の皆様には、完全復興まで今しばらくお時間をいただきますが、何卒ご理解賜りますようお願い申し上げます。

さて、今年には寅年、トラのイメージは何と言いましても「勇猛果敢」、積極的なチャレンジであります。

昨年8月の政権交代により、市を取り巻く社会情勢にも変化が見受けられる昨今であることから、市としても今まで以上に国政の動きや予算の流れを注視し、市民生活の安定に向け、努力を重ねる必要があります。また、一昨年の世界同時不況以来、日本経済にあっても景気の低迷、雇用環境の悪化が続く、さらに消費の低迷と物価下落が同時進行するデフレスパイラルのまったただ中にあります。政府、日銀においても緊急経済対策、貸出金利の引下げ等あらゆる手段を講じてはいるものの、大きな期待を寄せるところまでは至っていません。

しかし、こうしたときこそ市民一丸となつて朝来市の進むべき道を再考する絶好の機会と捉えることも出来ます。幸いにして、朝来市には今日まで、先人、市民により築かれた人のつながり、心のつながりがあります。また、豊かな自然に加え数多くの歴史遺産もあります。

3万4千市民が、また地域が一丸

となつて、人、物、知恵を惜しむことなくまちづくりに注ぎ込むことによつて、朝来市の魅力は限りなく発信できるものと確信しております。それがために、私もこの一年、しっかりと歩を進める所存であります。

どうか市民の皆様にも、それぞれお持ちの豊富な経験、お知恵を朝来市発展のため如何なく発揮いただき、行政ともども勇猛果敢なチャレンジの一年としていただければ幸いです。

「対話と協調」―それが私の政治理念であります。より多くの市民の皆様のご意見やお考えを拝聴し、間違いない朝来市の舵取りを心がけてまいりたいと考えておりますので、何卒変わらぬご指導、ご鞭撻を賜りますようお願いを申し上げます。

後になりましたが、本年が市民の皆様にとりまして幸多い一年となりますこと心よりご祈念申し上げます。新春のごあいさつといたします。

あけましておめでとうございます

市民の皆様こたの声に
応えながら、

より良い議会を目指して

朝来市議会議長

木村 圭介



あけましておめでとうございます。

市民の皆様におかれましては、夢と希望に満ちた2010年の新春を迎えられましたことと心よりお喜び申し上げます。日頃は議会活動に對しまして、深いご理解とご支援を賜り厚く御礼申し上げます。

さて、一昨年のリーマン・ショックに端を発した世界的な景気悪化につきましては、1年がかりの主要国の対応により危機を脱し、市場は漸く持ち返えそうとし始めました。

国内においては、円高傾向、デフレと景気回復には程遠い中で、自由民主党から民主党へと、50数年ぶりとなる政権交代が引き起こされました。前政権の三位一体の改革以来、地方への打撃は税収の大幅減をはじめ甚大なものがあり、地方分権の実現には程遠い状況にあります。

現政権においても、国の事業に對

する厳しい仕分け作業によって、地方自治体における各種事業の推進、住民福祉の向上に支障を来たす可能性も出てまいりました。国の動きから目が離せない状況です。

朝来市では、昨年5月に新市長が就任し、合併の4町融合化から、いよいよ朝来市としての総合力を生かした「まちづくり」を行う時機を迎えました。

一方では、新型インフルエンザ流行、基金問題、台風9号での被災、与布土ダム入札延期など対応に追われる日々が続きました。

昨秋の朝来市議會議員選挙では、26人の議員が2人に削減された中、これらの課題を巡る選挙戦となりました。厳しい現実と向かい合う中で、地方自治体における二元代表制の一翼を担う議会の果たすべき役割も、ますます大きなものとなってきております。

市政のチェック機能を一層強化

するとともに、政策立案能力を更に向上させ、市民のニーズを的確に反映した市政を実現していくことが求められてまいります。このため、議会活動のあり方、情報の公開なども含め、より良い朝来市議会を目指して様々な議論を行うとともに、市政を取り巻く環境の変化を的確に捉えながら、市民の皆様の声に對して全力で応えてまいりたいと存じます。

議長に就任したことを誇りとしながらも、第4代議長として、より一層の市政の推進と議会の公正かつ円滑な運営に向けて、誠心誠意務めてまいります。

今後とも変わらぬご支援を賜りますようお願い申し上げますとともに、市民の皆様のご多幸を心からお祈り申し上げます。新年のあいさつといたします。

まちづくりフォーラムの結果から



市は、「平成 21 年度まちづくりフォーラム」を開催しました。今年度のテーマは「みんなで考えよう！自主防災～自然災害から地域を守るために～」。災害時に重要な役割を担う自主防災組織などについて、具体的な事例を挙げながら説明し、地域防災についての意見をいただきました。

11 月 5 日から 26 日までの期間、市内 12 会場に足を運んだ参加者は延べ 780 人。今月の広報は、同フォーラムで出された意見や質問の中から主なものを紹介します。

まちづくりフォーラムのようす(11 月 5 日、糸井地区市民会館で開催)

自主防災組織など

問

自主防災組織の活動があまりできていないのが現状。今後どのようにしていったらいいでしょうか。また、市の防災体制などはどうなっていますか。

答

市では、地域の災害対策の基本となる「朝来地域防災計画」や市職員の災害時の具体的な行動手順などを示した「朝来市職員の初動マニュアル」を策定しています。

また、できるだけ早い時期に「避難マニュアル」を作成し、各区長に提示する予定です。その機会を利用して、このマニュアルをそれぞれの区の実情にあったものに加工し、自主防災組織の訓練にも活用してください。

「災害は忘れたころにやってくる」と言われていますが、避難経路の確認や、常日ごろからの訓練がいざというときにとても役に立ちます。できれば年に 1 度くらい、各区で避難訓練などの実施をお願いします。地域自治協議会での活動との関連はどのよう

会場では…

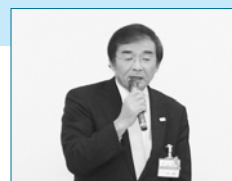

市長があいさつ。市の現状やフォーラムのテーマについて語りました

地元の区長会長さんなどがフォーラムの進行を務めました



企画部防災安全課と消防本部予防課の職員がスクリーンを使って、平成 16 年の台風 23 号と平成 21 年の台風 9 号の豪雨の災害状況や自主防災組織について説明

朝来市の主な台風・集中豪雨等の災害

災害気象	発生	死者・重傷者(人)		家屋損失(棟)	
		死者	重傷者	浸水家屋	倒壊家屋
伊勢湾台風	S 34.9.26	0	92	2,134	34
台風 23・24 号 秋雨前線	S 40.9.10 ～9.17	0	4	2,338	18
台風 17 号 秋雨前線	S 51.9.8 ～9.13	0	0	156	0
台風 19 号	S 62.10.17	0	2	118	0
台風 23 号	H 16.10.20	1	1	127	8 (全壊のみ)
台風 9 号豪雨	H 21.8.9 ～8.10	1	2	273	40

「伊勢湾台風～台風 23 号の数値は「朝来市地域防災計画」より掲載

問 区で避難訓練を行ったとき、市の防災担当部署や消防本部の職員に訓練の様子を見てもらい、正しくできているかどうか検証してもらえますか。

答 実施する日時を連絡してもらえれば、見に行かせてもらいます。避難活動の内容を区の皆さんと一緒に考えていますか。

問 各地域自治協議会には、防災に関する部会があります。その部会を中心に、防災活動の事例発表を行うなどコミュニケーションを図り、ネットワーキング作りで役立ててください。

答 各自治協議会には、防災に関する部会があります。その部会を中心に、防災活動の事例発表を行うなどコミュニケーションを図り、ネットワーキング作りで役立ててください。

問 川の上流地区と下流地区など、各地区同士の河川の水位の情報の共有も大事。各区に防災委員のよ

問 自主防災組織は区長が組織の長になっていきます。市の担当部署と区長とで、過去の災害発生時の対応などの反省やいざというときのための協議など、災害に備えるための会議を行うべきではないでしょうか。

答 区長会役員の皆さんの意見も聞きながら、よりよい方向を見出ししていきたいと思えます。

問 「朝来市自主防災推進協議会」はどのような協議会ですか。

答 この協議会は、各区の自主防災組織と市内の企業などと連携した共助、公助の架け橋となるべく平成 9 年に発足。現在、市内百 61 の全行政区と約 3 百の企業などで組織しています。毎年 6 月には区長さんと企業などの代表の皆さんに出席してもらい総会を行っています。防火防災意識の啓発や住宅用火災警報器の設置促進などの活動を行っています。

問 川の上流地区と下流地区など、各地区同士の河川の水位の情報の共有も大事。各区に防災委員のよ



台風などの災害が発生したとき、市は状況に応じて「災害警戒分部」や「災害対策本部」を設置し、災害に関する情報収集や被災者の救援などの必要な措置をとります(写真は平成 21 年 10 月 7 日の台風 18 号の災害対策本部)

問 自主防災活動を行うことが一番望ましい方法です。防災担当委員が設置された場合、委員同士や市との連絡が迅速にいくようであれば、河川の水位などの情報の共有も可能だと思いませんか。

答 防災担当のようない委員は、各区の中で設置し、自主防災活動を行うことが一番望ましい方法です。防災担当委員が設置された場合、委員同士や市との連絡が迅速にいくようであれば、河川の水位などの情報の共有も可能だと思いませんか。

問 高齢者など、一人では避難できない人がたくさんいると思いますが、実際にどこに誰がいるのかわかりませんか。

答 市は、平成 19 年に「要援護者台帳」を作りまし

災害時の避難

意見交換の時間には、参加者からさまざまな意見や質問が出ました



質問には市長はじめ、職員が回答

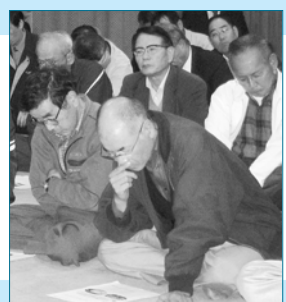

説明に耳を傾ける参加者



与布土地域自治協議会が行った避難訓練（平成20年1月16日）。溝黒区を中心に、住民ら約50人が参加し、家族が仕事などで家を離れていることが多い平日の10時に行われました

きに避難の介助が必要となる人の一覧を掲載したものに配布し、いざというときは、避難介助に協力してもらうことになっていきます。その台帳を基に、掲載されている人の了解を得て、各区で「避難連絡網」のようなものを作り、訓練などを行ってみてください。近所の皆さんの助け合いで避難介助をするのが一番いいと思います。

問 要援護者の個人情報の取り扱いはどうでしょうか。

答 同意を得られたら連絡網を作成できますが、同意が得られない場合の対応が課題になっています。今後、国や県の方針を参考にしながら、どのような方針がいいのかお知らせします。

問 高齢者を背負って避難場所に誘導するのは困難。各区に車椅子や担架などを設置してください。

答 各区で「自主防災組織育成助成事業（コミュニティ助成事業）」などを利用して、公民館に備え付けるなどしてください。

問 企業が勤めに行っている人が災害発生時、地域の人の避難活動などに協力してもらえよう、企業と話し合いをしてください。

答 企業でも被害に遭う可能性があり、地域の避難活動への協力は難しいのが現状。現在、企業には、緊急時の物資の提供や道路上の放置車両の撤去、福祉施設を避難場所として開放すること、消防団活動への協力などをお願いしています。

避難場所、避難情報

問 1次避難場所が各区の公民館などに指定されていますが、公民館が老朽化していたり、大水のときに橋を渡って避難しなければならなかったり、また急傾斜地が近くにあり、山崩れが心配な場所があったりします。このような場所が

避難場所でもいいのでしょうか。

答 別の場所でもいい場所があれば、そこを1次避難場所に変更することも可能です。近くにいい場所がなければ近隣の区と協議して、ほかの区の公民館などを使用するようにしてください。なお、避難場所が変更になったときは市役所防災安全課に連絡してください。

問 老朽化した公民館を建て替える場合、「区集会施設整備補助金制度」や「コミュニティセンター助成事業（コミュニティ助成事業）」などの補助事業を利用することができます。詳しくは、市役所人権・まちづくり課にお問い合わせください。

問 避難所の場所や道案内を書いた看板や標識が必要。災害が発生したとき

答 別の場所でもいい場所があれば、そこを1次避難場所に変更することも可能です。近くにいい場所がなければ近隣の区と協議して、ほかの区の公民館などを使用するようにしてください。なお、避難場所が変更になったときは市役所防災安全課に連絡してください。

問 老朽化した公民館を建て替える場合、「区集会施設整備補助金制度」や「コミュニティセンター助成事業（コミュニティ助成事業）」などの補助事業を利用することができます。詳しくは、市役所人権・まちづくり課にお問い合わせください。

問 避難所の場所や道案内を書いた看板や標識が必要。災害が発生したとき

答 別の場所でもいい場所があれば、そこを1次避難場所に変更することも可能です。近くにいい場所がなければ近隣の区と協議して、ほかの区の公民館などを使用するようにしてください。なお、避難場所が変更になったときは市役所防災安全課に連絡してください。



平成19年6月に配布した防災マップは、市内を7地区に分け、避難場所などの情報を掲載。作成から2年が経ち、避難場所によっては変更が必要なものも出てきました

の緊急避難場所はだれが見ても分かるような表示をしてください。

答 避難所への道順はとて重要なこと。検討します。

問 現在、市では避難マニュアルを作成しています。これが完成したら、各区に配布する予定です。それをもとに年に1度、各区で避難訓練を行ってください。そうすることで、避難場所やそこまでの一番安全な経路などを確認することができます。

問 災害などの緊急時には迅速に正確に情報を発信してください。ケーブルテレビでも、「橋が決壊」「道路が通行止め」などの防災情報を流してください。

答 災害時には、川や道路、橋の状況や被災した場所、災害が起きそうな場所を正確に把握します。そして、ケーブルテレビの音声告知放送や文字放送などを使って、その情報を素早くお知らせするようにします。

河川、山林

問 土砂災害防止のために設置されている砂防え

市が発表する「避難情報」は次の3つ

災害の危険性が高まったとき、市は「避難情報」を発表します。

市が発表する避難情報は次の3種類。どの情報かを判断し、適切な行動をとりましょう。

避難準備情報

- ・災害発生の危険性があり、住民に避難準備を求めるもの
- ・要援護者など避難に時間や特別な設備を必要とする人には避難の開始を求めます。

避難勧告

- ・災害で被害が発生する危険性が高まり、住民に避難の開始を求めるもの

避難指示

- ・災害で被害が発生する危険性がさらに高まり、直ちに住民に避難の完了を求めるもの

問 川によつては中ほどに木や草が生えているところもあるようです。現場の状況を確認し、河川を管轄している県養父土木事務所に土砂などを取り除いてもらうようお願いしていきませう。

答 川の土砂は、取り除いたものを処分する場所がないので養父土木事務所も困っているようです。土砂の処分場としていい場所あつたら教えてください。

問 近年、山が非常に荒れていきます。特に間伐や伐採した木の処理など、山の手入れが十分にできていません。自然倒木や平成16年の23号台風のときの未処理の倒木もあります。これらが流出して、川をせき止め、災害が発生したのだと思います。これからは「森林の手当て」をして木が流れ出さないようにすることも必要だと思えます。



昨年8月の台風9号の豪雨災害では川に流れ出た倒木が橋で水をせき止め、大きな被害を起しました。

答 県の報告では、台風9号の豪雨被害の約8割は、山の崩落によつて根の浅い新しい木が新たに押し出されたことが原因ということですが、50〜60年前に多くの植栽が行われましたが、今日では放置されている状況。スギやヒノキの植林を促したために広葉樹や自然木がなくなり、山が弱くなったと言われています。議会でも強い山づくりを考えるべきという指摘をいただいています。今後、間伐や間伐した木の処理、広葉樹の植栽など、強い山づくりに向けて対応していきたいと考えています。市民の皆さんの中にも山に詳しい人がたくさんいると思えます。しっかりとした対応をしていくためにも、いい知

問 区や自治協議会などで住宅用火災警報器の設置の啓発に取り組んできました。しかし、設置してない家がまだたくさんあります。市内の状況を教えてください。

答 市消防本部は今年度の住宅用火災警報器設置のアンケートを行いました。市内の500人を対象に実施。そのうちの300人から回答がありました。その結果、設置率は57.4%でした。今後、区や自治協議会を通じて、共同購入の取り組みを進めてもらえたらと思います。

そのほか

恵や意見がありましたら、ご協力をお願いします。

住宅用火災警報器の設置率

市の設置率 57.4%

(全国の推計普及率45.9%、県の推計普及率48.9%)

	回答者数	比率
総数	回答者数 380人	—
	設置済回答者数 218人	57.4%
生野	回答者数 55人	—
	設置済回答者数 36人	65.5%
和田山	回答者数 162人	—
	設置済回答者数 83人	51.2%
山東	回答者数 89人	—
	設置済回答者数 54人	60.7%
朝来	回答者数 74人	—
	設置済回答者数 45人	60.8%

市消防本部「住宅用火災警報器の設置義務化に対する住民意識調査」(平成21年7月実施)

安全・安心な施設を目指して

南但ごみ処理施設整備 の取り組み

朝来市と養父市の両市は現在、それぞれでごみ処理施設を設置し、処理しています。

両市の施設では、可燃ごみは焼却施設でダイオキシン類などの対策をはじめ、周辺の環境に配慮した処理を行っています。また、両市ともに施設が稼働後20年を経過し、老朽化が進んでいます。また、不燃資源ごみは、将来の新たなごみの分別に対応できないなどの問題を抱えています。

このようなことから、両市は平成25年度供用開始を目指し、南但馬地域で新しい施設の整備に取り組んでいます。

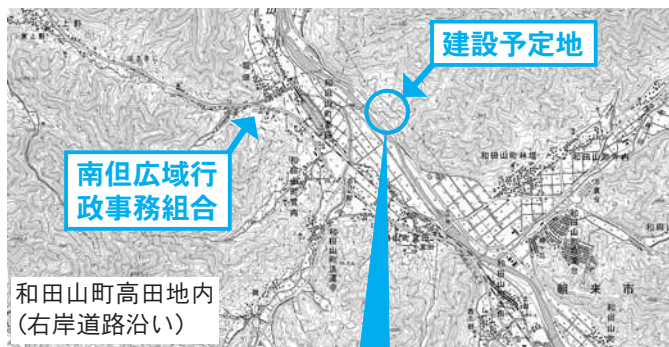

南但ごみ処理施設はどこにできますか？

建設予定地は、朝来市と養父市の市境に近い和田山町高田にあり、円山川右岸道路沿いで、用地面積は約3haを予定しています。

どんな施設になるので
すか？

朝来市と養父市の両市のごみを処理する施設で、可燃ごみ処理施設とリサイクルセンターの2施設を整備します。そのほか、施設内には再生品展示コーナーや研修

室などの設備も設けます。

どのような方法で処理
をするのですか？

これまでどおり、指定袋で収集した可燃ごみは、前処理設備で発酵に適するバイオマス(生ごみ、紙類など)とその他の可燃物(ビニール、プラスチックなど)に選別。このうちバイオマスは、微生物の働きで発酵させてメタンガスを回収し、発電に利用します。

その他の可燃物は、発酵後に残ったものと合わせて、現在稼働している施設と同

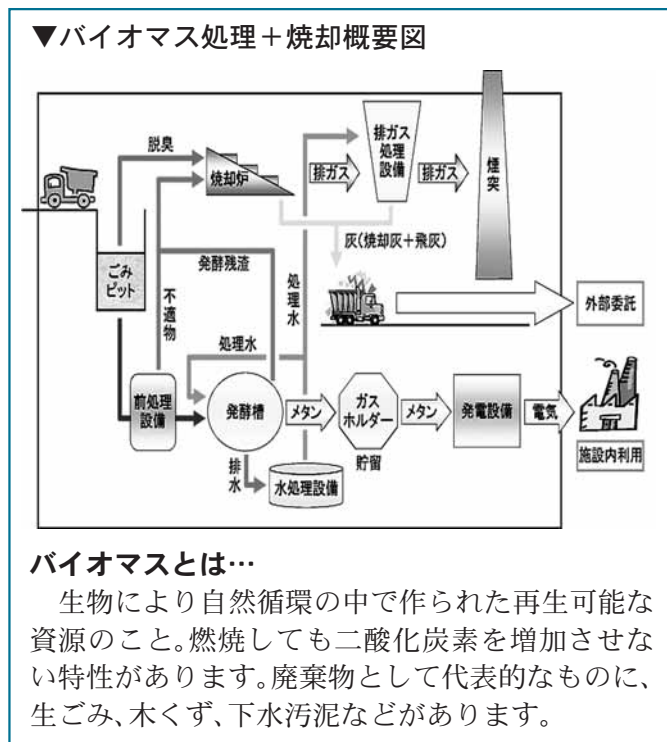

1日当たりの処理量
は？

ごみの減量化、資源化を推進することで、可燃ごみ

じ方式(ストーカー炉)で焼却。また、その過程で発生する焼却灰とばいじんは、外部委託し、持ち出して有効利用を図ります。

不燃、大型ごみは、破砕機で細かく砕き、資源物(鉄アルミ)と可燃物、不燃物に選別。資源ごみは、分別収集した資源ごみごとに、必要に応じて選別、圧縮などの処理を行います。

を削減するため、次のよう

◆排ガス対策

安全・安心な施設にするために

南但ごみ処理施設整備事業の総事業費は、約80億円。国の交付金の活用や合併特例債を充当することで、朝来市と養父市の両市を合わせた実質の負担額は、施設建設時に約4億円、起債償還時に約16億円の合計約20億円になる見込みです。両市では、重要事業として財政計画に位置づけ、事業を実施することになっています。

◆総事業費は？

南但ごみ処理施設の規模は約50トになり、現在の両市の施設規模を合計した76トに比べて、26ト小さくなります。また、生ごみや紙類をメタン発酵によりガス化するため、焼却施設の規模は現在の約半分に なります。

▼基準値一覧

物質名	法令による基準	自主規制基準
ばいじん	0.15 g / m ³ N	0.04 g / m ³ N
塩化水素	430 ppm	200 ppm
硫黄酸化物	17.5(K値)	1.75(K値)
窒素酸化物	250 ppm	150 ppm
一酸化炭素	30 ppm	30 ppm
ダイオキシン類	5 ng-TEQ / m ³ N	0.05 ng-TEQ / m ³ N

な対策を行います。①炉の起動、停止の回数を減らすため、24時間連続運転にします。②自動燃焼制御システムを導入し、より燃焼の安定化を図ります。③バグフィルタで残ったダイオキシン類を触媒の働きで分解する装置を設置します。

◆排水対策

施設で発生した汚水は、排水処理施設で浄化した後、冷却水としてすべて再利用し、施設外には放流しません。

◆悪臭対策

建物を密閉し、内部の気圧を外より低くすることで臭気の漏れを防止します。発生した臭気は焼却炉内での燃焼、活性炭吸着など

◆交通安全対策

施設への進入については、右折レーンを設けて通行の支障をなくします。

◆お問い合わせ

市役所生活環境課
672-16121
南但広域行政事務組合
665-10146

市民の皆さんと共に取り組んでいます

南但ごみ処理施設整備等周辺地区連絡協議会

南但ごみ処理施設の建設や維持管理などに周辺地区住民の意見を反映し、より良き施設にすることを目的として、養父市養父地区と朝来市糸井地区、大蔵地区の区長の代表22人を委員とする「南但ごみ処理施設整備等周辺地区連絡協議会」(森下恒夫会長)が8月に設置され、9月には先進地視察が行われました。



篠山市のリサイクル施設を視察する委員

南但ごみ処理計画検討委員会

朝来市と養父市の両市の住民代表35人で構成する「南但ごみ処理計画検討委員会」(戸田幸男委員長)は、「南但ごみ処理基本計画」と「循環型社会形成推進地域計画」を策定しました。現在も、引き続き計画の達成に向けた取り組みを検討中。7月21日に開催された委員会では、南但地域のごみ処理の状況や両市のごみ減量化・資源化への取り組み、南但ごみ処理施設の整備計画などの報告や協議が行われました。



7月21日の委員会のような様子

◆騒音、振動対策

施設内に降った雨水も冷却水として可能な限り利用します。

◆自然災害(風水害、地震など)対策

敷地造成時に、裏山の斜面の整備、敷地内の谷川改修などを行います。

◆情報公開

施設の稼働前、稼働後の定期的な周辺環境の調査を行います。

北近畿豊岡自動車道 「和田山八鹿道路」の工事の様相④

現在、豊岡河川国道事務所では、北近畿豊岡自動車道のうち、養父市高柳((仮)八鹿インターチェンジ)から、朝来市和田山町市御堂(和田山ジャンクション)までの「和田山八鹿道路(13.7*km)」の早期開通に向けて整備中です。

今回は、朝来市域での進捗状況をお知らせします。

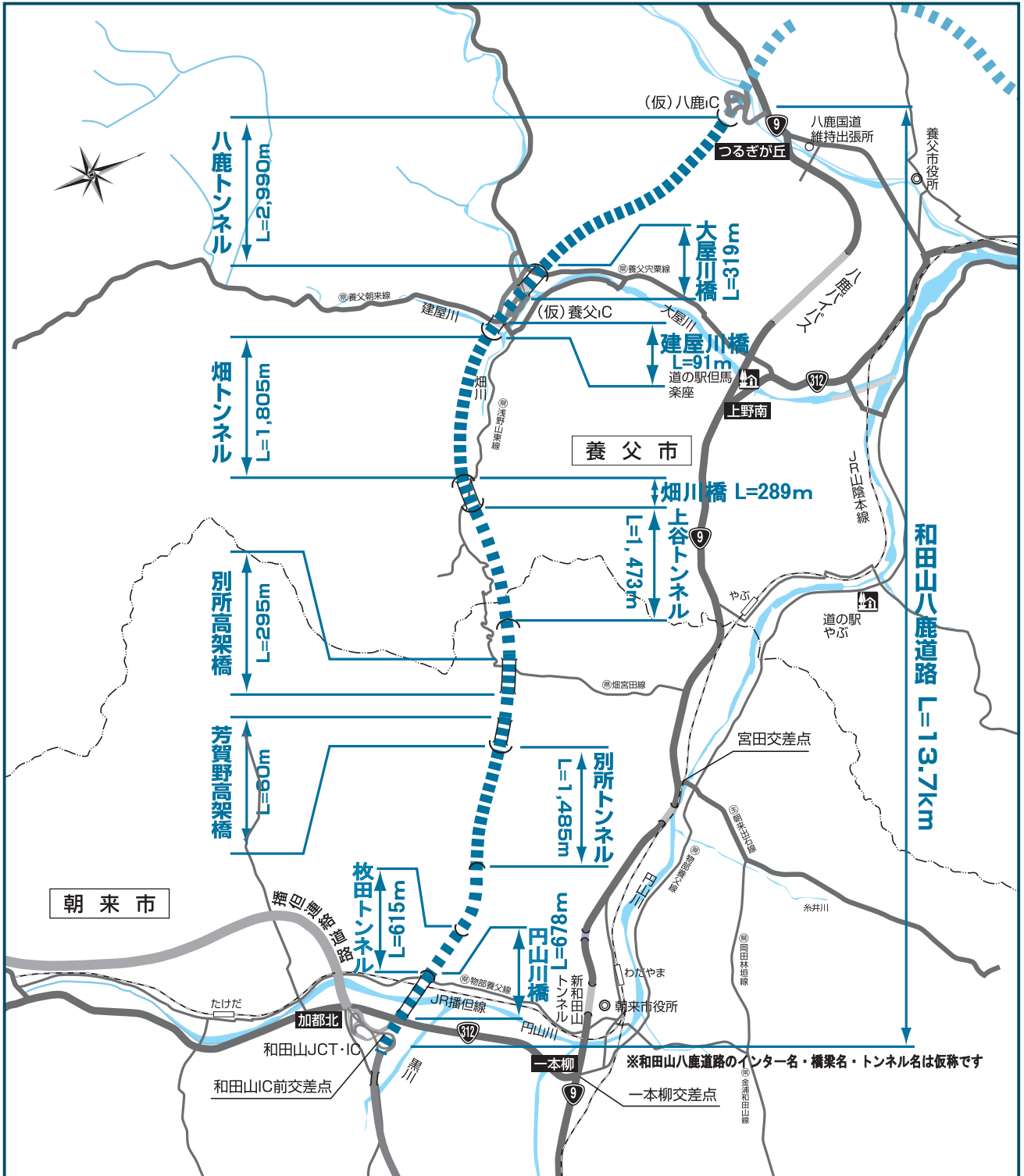



④芳賀野高架橋

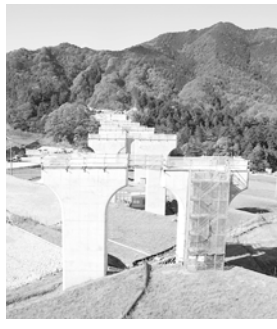

③別所高架橋

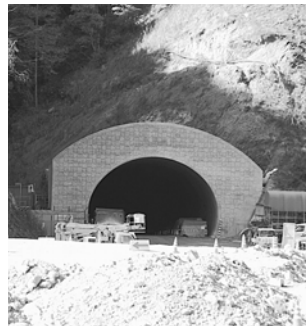

②上谷トンネル南側坑口



①上谷トンネル坑口付近の大規模盛土



⑧土質改良機



⑦円山川橋



⑥枚田トンネル



⑤別所トンネル

(⑥は平成21年11月、それ以外は平成21年12月撮影)

朝来市内では、上谷トンネル、別所トンネル、枚田トンネルの3つのトンネルや、別所高架橋、芳賀野高架橋、円山川橋の3つの橋など全線で工事を進めています。

上谷トンネル

上谷トンネルでは、本体は平成21年8月に貫通。現在、トンネル周辺で大規模な盛土や切土工事(約53万立方メートル)を行っています。(写真①、②)

別所高架橋

別所高架橋では、平成21年12月にすべての橋脚工事が完了。現地には橋脚が立ち並んでいます。現在、工場で橋桁(橋脚の上に架け渡して橋板を支えるもの)の製作を進めているところです。平成22年1月から、現地での据え付けを始める予定です。(写真③)

芳賀野高架橋

芳賀野高架橋では、橋脚の工事が完了。今後は橋桁を架ける工事を発注していく予定です。(写真④)

④

別所トンネル

別所トンネルでは、平成20年12月にトンネル本体を南側から掘り始め、平成21年11月末現在では、全長1千、4百85メートルの約75割の掘削が終了。平成22年度末の完成を目指しています。(写真⑤)

枚田トンネル

枚田トンネルでは、平成21年11月に本体の掘削工事に着手。平成23年度に、トンネル工事の完成を目指しています。(写真⑥)

円山川橋

円山川を渡河し、枚田トンネルと和山ジャンクションをつなぐ円山川橋では、橋脚工事が進行中。また、平成22年1月からは、順次橋桁部分の工

事に取らかりります。(写真⑦)

和山ジャンクション

和山ジャンクションでは、ほかの工事での発生土を流用して、道路の盛土に再利用しています。また、再利用の際には、十分な強度を確保するために土質改良機や改良材なども活用しています。(写真⑧)

このほかにも和山八鹿道路の早期開通に向けて、全線で工事を進めています。市民の皆さんの御理解と御協力をよろしくお願ひします。

■お問い合わせ先
国土交通省豊岡河川国道事務所工務第二課・調査第二課
☎ 0796 - 26 - 2356
ホームページ
<http://www.kkr.mlit.go.jp/toyooka/>
携帯ホームページ
<http://maruyamar9-bosai.go.jp/>

災害時における協定書を締結

朝来市など但馬の3市2町と兵庫県自動車整備振興会但馬支部(山本順一支部長)は12月2日、豊岡総合庁舎で「災害発生時における障害物除去等の協力に関する協定書」の調印式を行いました。

この協定は、災害発生時に道路の障害物や放置車両の撤去や被災者救援の協力を目的に締結したもの。協定書の締結により、3市2町は必要に応じて、同協議会から支援を受けることができるようになります。

同振興会は自動車整備を通し

運転の労を「ねぎ」らい、事故防止訴える

12月1日から10日までの期間、「年末の交通事故防止運動」が実施されました。

その一環として、市交通安全対策協議会は12月1日と4日の両日、市内2か所で、交通安全グッズなどを配って交通事故防止を訴える「交通安全キャンペーン」を行いました。

12月4日は、道の駅あさご情報センターで実施。朝来警察署や生野朝来地区交通安全協会など関係者約23人が「安全運転をねぎらう」という気持ちを込めてドライバーに市特産の岩津ね



ドライバーを「ねぎ」らおうと岩津ねぎを配る交通安全協会会員

ぎをプレゼントしました。中には驚く人もいましたが、説明を聞いて「安全運転を心掛けます」と笑顔で受け取っていました。



12月7日、但馬支部副支部長の石原武士さん(中央)と同支部和田山ブロック長沖田昇次さん(右)が多岐市長を訪問し、協定書の内容を確認。改めて災害時の協力を約束しました(協定内容などは後日、市ホームページに掲載します)

て広く社会に貢献することを目的に、昭和26年に設立された公益法人。会員数は3千2百6人、但馬支部は百58人で市内の会員数は34人です。

我がまち朝来 再発見

第26回

加都遺跡と宮ヶ田の地名
〔宮ヶ田〕=〔屯倉〕?



加都遺跡で見つかった水田跡(写真提供 兵庫県立考古博物館)

北近畿豊岡自動車道や播但連絡道建設に伴う大規模な発掘調査は、わたしたちに新たな情報をもたらしてくれましたが、その成果の一つとして加都遺跡の発見が挙げられます。加都遺跡は現在の和田山ジャンクションのあるところで見つかった遺跡で、5世紀から6世紀にかけて営まれた大集落遺跡です。また集落遺跡の東側には、自然堤防の背後に形成された後背湿地を利用して大規模な水田も開発されていることが分かりました。

このように、加都遺跡は居住空間と生産空間がセットで確認された数少ない遺跡でもあります。ところでこの加都遺跡の場所には「宮ヶ田」という地名が残されているところがあります。この「宮ヶ田」の地名は、古代の地方を統括する施設「ミヤケ(屯倉)」に通じるのではないのでしょうか。

ミヤケとは、一般的に倭王権の直轄領と解釈されています。水田経営とともに、稲を収納する倉を中心にした施設が備えられ、当時の倭王権の経済的基盤となったとして説明されています。ところが、ミヤケを「屯倉」と書くのは、実は『日本書紀』のみで『古事記』や『風土記』では「屯家」「三宅」「屯宅」「御宅」など、さまざまに表記されています。そのほ

車両を配備し、消防力を強化

市消防本部は12月1日、消防指揮支援車を導入しました。

これは、大規模災害発生時などに機動力を発揮し、迅速で適正な指揮体制と効率的な消防活動を確保することが目的で、配備に伴う事業費は3百37万円。同車両は、機動力に富み、台風襲来時など、道路状況が悪化しても迅速に被災地に到着できることや、支援資機材などの積載ができることなどが特徴です。

さらに、車両後部にカーゴトレーラーをつなぎ、救助資器材を運ぶことができます。



市消防本部に配備された消防指揮支援車

表現豊かな作品1千9百34点の大賞決定

市は11月21日、あさご芸術の森美術館で「第5回全国こども絵画選抜展2009」の表彰式を行いました。

作品「花の気持ち」が、「ふるさと大賞」には神戸市立道場小2年川谷理湖さんの作品「ちち牛さん」が選ばれました。

大の作者
の花と作
緑の「と
と作品「
賞」持ち
賞」の藤
と気持の
原君



大の作者
と「ち
と作品「
賞」さ
賞」の
と川谷
さん

か、『日本書紀』では「宮家」という文字を用いることもあるようです。

ところで「ミヤケ」のミは天皇(大王)・朝廷や神に付属するものにつけて尊敬の意を表す接頭語、ヤケはヤカ(「屋」のあるところ。「屋」は「住まい」の意味)の変化した言葉と解釈されていることから、『日本書紀』に記載された「宮家」という使われ方がもつともミヤケの性格を適切に表現しているのではないかと思われまふ。つまりミヤケとは、倭王権の方針にそった支配を行わせ、それを実行させるしくみを実

現させるための施設(倉)だけではなく、地方支配を遂行するための総合的な施設として機能していたのでしょうか。

このようにミヤケとは、いわば倭王権がはじめて地方に打ち込んだクサビであり、ここを拠点に地方の直接支配を行ったのでしよう。

5世紀代、朝来の地域は倭王権との間で連合体制がとられ、間接的な倭王権の地域支配体制がとられていきましたが、次第に中央集権国家に向けて倭王権が地方の直接支配にシフトしていきました。



加都遺跡空中写真(写真提供 兵庫県立考古博物館)

それは、5世紀代に築造された池田古墳や船宮古墳を代表とする大型古墳が姿を消し、変わって小規模な古墳に変化していくことからもうかがい知ることがができます。ミヤケはその過渡的な時期に置かれた倭王権の地方支配の拠点施設であり、その一端が加都遺跡としてわたしたちの前に姿を現したとも言えるのではないのでしょうか。

(市教育委員会社会教育課)

コーモア「こぼいのかかし」19体が一堂に

与布土地域自治協議会は11月24日から12月7日まで、「第2回かかし祭り」を開催。よふど温泉周辺や市道沿いに、19体のかかしが展示され、訪れた人の目を楽ませていました。

かかしは、初孫の誕生を喜ぶおじいさんや牛と一緒に田んぼで作業する農家、農作業を手伝う孫の様子など、昔ながらの田園風景を表現したものなどユニークな作品ばかり。また、11月25日には審査会が開かれ、「与布土の明るい家族計画」と名づけ

た、両親と子ども三人のかかしが、ほのぼのとして仲むつまじい家族の姿が評価され、最優秀賞に選ばれました。



最優秀賞の作品「与布土の明るい家族計画」

合併調印で共に誓う地域活性化

市内の4町商工会は11月24日和田山町土田の幸徳殿で「合併契約調印式」を行いました。

4町商工会は、2月に合併基本協定を締結。6月には合併協議会を発足し、6回にわたって組織の名称や事務所の位置などを協議してきました。

合併後の名称は「朝来市商工会」で、平成22年4月1日に正式に発足する予定。本所は現在の和田山町商工会館とし、生野、山東、朝来の各商工会館は支所になります。



合併契約調印を終えて握手する4町商工会長

食を通じて交流の発展をめざす

11月21日から23日の3日間、朝来市から8人が長崎県杵岐市を訪れ、同市で開催された「あしべ商工・産業まつり」に参加し、交流を深めました。

両市の交流は、東河地区出身で江戸時代の元文一揆の首謀者として杵岐へ島流しになった小山弥兵衛が、杵岐島で読み書きや植林などを教え、今なお「義人」として慕われていることが縁で続いています。

まつりでは、「朝来市和田山町交流コーナー」が設けられ、夜久

野大根や岩津ねぎ、黒大豆など、地元の特産品を出品し、好評を博しました。



「朝来市和田山町交流コーナー」は黒山人だかり。新鮮野菜や特産品は大人気でした。

冬の夜を彩るイルミネーション鮮やか

生野イルミネーションロードの点灯式が12月5日、生野マインホールで行われました。

式では、同ホール前などに設置されたイルミネーションが18時丁度に一齐に点灯。参加者は、目の前に広がる幻想的な景色を楽しんでいました。また、市役所本庁舎前などでは、駅前区や和田山町商工会が、市役所山東庁舎周辺などでは山東町観光協会が、それぞれイルミネーションなどを飾りつけ、行きかう人々の目を楽しませていました。



5万個の電球がともされた生野イルミネーションロード。1月4日まで毎日17時から22時の間点灯。また、市役所山東庁舎周辺のイルミネーションは1月3日までと1月16日・17日の両日点灯します。

意外に難しい!? スリッパ飛ばし

「第33回枚田岡会館文化祭」が11月21日と22日の両日、枚田岡会館と同会館前広場で行われました。

会場では、教養講座生の作品展や演芸会、人権講演会など多くの催しがあり、たくさんの方でにぎわいました。中でも盛り上がりを見せたのが、21日に行われた近隣7区対抗の「スリッパ飛ばし大会」。1〜2区離れた場所から得点の書かれたざるにスリッパを飛ばして入れるこの競技には、35人が各地区を代表



なかなか思ったように飛ばないスリッパに参加者も大苦戦

して参加しました。参加者は、ねらったところにうまく飛ばないスリッパに四苦八苦。高得点が出るたびに周囲からは歓声が上がっていました。

交流広がる「ふれあい」の祭典



銭太鼓同好会の皆さんの演奏

「第14回あさごふれあい人権フェスティバル」が11月14日と15日の両日、朝来福祉会館で開催されました。

同フェスティバルは、「部落差別をなくそう交流事業」として、講座生や地域の皆さんの協力により毎年開催されています。会場では、人権をテーマにした作品の展示のほか、大正琴や銭太鼓の演奏、和太鼓などのステージショー、おでんなどのバザー、地元農作物の販売などさまざまな催しが行われました。

いけばなを通して日本文化を体験

12月12日、与布土地区コミュニティセンターで「いけばなこども教室」が開催され、市内の小中学生23人が参加しました。

これは、いけばなを通じて、子どもたちの文化・歴史に対する関心や理解を深め、植物の美しさを認識し、豊かな感性を育てようと、いけばな小原流山東地区実行委員会が6月から開催しているもの。7回目の開催となったこの日は、子どもたちはこれまで同教室で学んできたことを生かして、思い思いの作品



色とりどりの花を使った大人顔負けの見事な作品が完成

作りを開始。時折講師の手助けを受けながら仕上がった作品に、思わず「できたあ」と声を上げていました。

おめでとうございます

表彰

兵庫県芸術奨励賞



内藤 絹子さん (宮内区)

内藤絹子さんが県から「兵庫県芸術奨励賞」を受賞されました。内藤さんは、絵画や版画の分野で多くの作品を発表し、あさご芸術の森大賞展準大賞など数々の賞を受賞。その創作活動や優れた業績が、高い評価を受けました。

青少年の表彰

朝来市少年少女オーケストラが「朝来市少年少女オーケストラ」が(朝来市)青少年本部から「青少年の表彰」を受けました。

同オーケストラは、平成2年に結成。以来、定期演奏会の開催や市内外で行われるコンサートなどへの出演、オーケストラのウィーンで開催された友好演奏会への参加など、19年間にわたってさまざまな活動を行ってきました。これらの活動が、青少年の健全育成だけでなく、市の芸術文化の振興にも大きく貢献していると評価されました。

情報掲示板

平成22年度 県立豊岡聴覚特別支援学校幼稚部入学幼児募集
募集対象幼児 聴覚に障害のある幼児
受付期間 1月18日(月)～1月29日(金) 土、日、祝日を除く9時～17時
入学選考会 2月5日(金)13時30分～(希望者は事前に連絡を)
■問い合わせ先 県立豊岡聴覚特別支援学校教育相談係 ☎0796-22-2114

市役所本庁 ☎079-672-3301
 生野支所 ☎079-679-2240
 山東支所 ☎079-676-2080
 朝来支所 ☎079-677-1165



平成22年朝来市成人式

市は、平成22年成人式を次のとおり開催します。

▽日時 1月10日(日)13時開式

▽場所 和田山ジュピターホール

▽対象者 平成元年4月2日から平成2年4月1日生まれの人

▽問い合わせ先 市役所人権・まちづくり課

☎672-16122

還暦お祝い教室

還暦を節目として、ますます元気で活躍されることを願って、還暦を迎える皆さんを対象に「還暦お祝い教室」を開催します。

▽日時 1月17日(日)13時30分～15時30分

▽場所 山東老人福祉センター

▽内容

・講演 「はつらつと生きる」
 講師 大阪大学大学院准教授 大平哲也氏
 ・健康教室ほか 個人個人の生活習慣に合った健康づくりのアドバイス
 ▽対象者 昭和25年1月から同年12月生まれの人の人
 ▽持ち物 健康手帳
 ※持っていない人は連絡してください。
 ▽申込み 1月12日(火)までに市役所健康課へ電話で申し込んでください。
 ▽問い合わせ・申込先 市役所健康課
 ☎672-15269

福祉有償運送登録法人

営利を目的としない事業者が、障害者・要介護等高齢者などの移動困難な人を対象に有償で移送サービスを行うためには、道路運送法に基づく登録を受けることが条件になります。この登録には、

第43回 国保のひろば 《高額医療・高額介護合算制度》

現在、医療費が高額になり、ひと月の限度額を超えた人には「高額療養費」が、介護サービス費が高額になり、ひと月の限度額を超えた人には「高額介護サービス費」が支給されています。さらに、利用者の自己負担を軽減するために、同じ世帯で支払われた医療費と介護サービス費の合計が、定められた限度額を超えたときは「高額医療・高額介護合算療養費」が支給されています。

利用者の負担した額は年額(8月1日～翌年の7月31日。ただし、平成20年4月分～7月分は同年8月分～平成21年7月分と合算します)で計算されます。詳しくは、平成21年10月広報と一緒に配布した「みんなの国民健康保険No.4」をご覧ください。また、支給対象者には、案内を送ります。同封する申請書に記入・押印の上、市役所市民課又は各支所地域振興課に提出してください。

合算した場合の限度額 (年額:8月～翌年7月)

所得区分	70歳未満
一般	67万円(89万円)
上位所得者	126万円(168万円)
住民税非課税世帯	34万円(45万円)
所得区分	70歳以上75歳未満
一般	56万円(75万円)
現役並み所得者	67万円(89万円)
低所得Ⅱ	31万円(41万円)
低所得Ⅰ	19万円(25万円)

※平成20年4月分～7月分は、同年8月分～平成21年7月分と合算して()内の限度額を適用

■問い合わせ先 市役所市民課 ☎672-6120

2010年世界農林業センサスにご協力ください

2月1日現在で、全国一斉に「2010年世界農林業センサス」が実施されます。1月中旬から農林業を営んでいる皆さんのところに調査員が訪問して、調査票に農林業の経営状況などの記入をお願いしますので、ご協力をお願いします。

■問い合わせ先 市役所農業振興課 ☎672-2774

※このページと次ページの最下段に掲載する広告を募集しています。詳しくは情報政策課(☎672-6111)へ。

インターネット公売のお知らせ

市では、市税などの滞納処分のために差し押さえた財産をYahoo!オークションで公売します。

参加方法 参加者はYahoo! JAPAN IDを取得し(既に取得している人は不要)、インターネットから入札参加申込みをしてください。

入札参加申込期間 1月8日(金)～1月19日(火)

入札期間 1月25日(月)～1月27日(水)

【公売物件】



扇子(踊り用)

詳しくは市ホームページに掲載します。

市ホームページ

<http://www.city.asago.hyogo.jp/>



能面

■問い合わせ先 税務課管理収納担当
☎672-6119(内線221)

1月の税

個人市民(県民)税 4期
国民健康保険税 7期

納期 2月1日(月)まで

後日開催する但馬地区福祉有償運送運営協議会(但馬地区3市2町が共同設置)で合意を得ることが必要です。この事業を予定されている法人の皆さんは、市役所高年福祉課に相談の上、申請してください。

▽申請期間 1月29日(金)まで

▽申請・問い合わせ先 市役所高年福祉課
☎672-6124

和山都市計画区域マスタープラン(都市計画区域の整備、開発及び保全の方針)の変更案

▽縦覧期間 1月19日(火)～2月2日(火)(土曜・日曜を除く)

▽縦覧場所 県都市計画課、市役所都市開発課

▽意見書の提出 募集期間 縦覧期間中

提出方法 県都市計画課に持参又は郵送

▽問い合わせ先 県都市計画課
☎078-3621-3578

市都市開発課
☎672-6127

ホール・美術館の催し

●詳細は各施設で確認してください

あさご芸術の森美術館

☎670-4111 (休)水曜日、祝日の翌日(水曜日が祝日の場合はその翌日)

朝来からの風「朝展」 期間:2月11日(木)～3月7日(日)

入館料 大人500円/大学生・高校生300円/小中学生200円

ヒメハナ公園展示会

☎676-4587 (休)月曜日(月曜日が祝日の場合閉館)

兵庫県伝統工芸品姫路張子玩具 期間:1月7日(木)～1月17日(日)

ひょうたん”この面白いものたち” 期間:1月21日(木)～1月31日(日)

生野メインホール ☎679-4500 (休)月曜日

ASAGOクラシックパーク/スペシャルコンサート 《全席自由》 公演日:2月6日(土)/開演:18時30分/料金:大人1,000円、高校生以下500円(当日は200円増) **前売券好評発売中**

Jupiter 和田山ジュピターホール ☎672-1000 (休)月曜日(月曜日が祝日の場合その翌日)

第18回ジュピターホール歌謡祭 《決勝大会》
《全席指定》公演日:1月24日(日)/開演:13時30分/料金:800円(当日割増なし)※友の会会員は、2枚まで100円OFF **前売券好評発売中**

県警音楽隊ふれあいタウンコンサート 《全席自由》
公演日:2月11日(木)/開演:13時30分/入場無料(要入場整理券) **入場整理券配布中**

但馬の若き演奏家たち with ライツ室内管弦楽団演奏会
《全席指定》公演日:3月22日(月)/開演:15時/料金:大人2,000円、高校生以下1,000円(当日は各300円増)※友の会会員は、2枚まで200円OFF **前売券好評発売中**

【第18回ジュピターホール歌謡祭決勝大会出場者】

五十嵐 章造(豊岡市)	小谷 昌子(舞鶴市)	田中 茂一(豊岡市)	西 清美(朝来市)
池本 桜也加(朝来市)	齋藤 正信(朝来市)	田中 美代子(舞鶴市)	西山 郁代(養父市)
井原 敏香(養父市)	坂本 かず子(養父市)	田中 恵美(福知山市)	西山 さなえ(綾部市)
金原 ひとみ(養父市)	四方 友子(福知山市)	豊原 京子(豊岡市)	波多野 まゆみ(朝来市)
加納 清(朝来市)	高島 保代(豊岡市)	永井 たかと(朝来市)	藤本 愛(朝来市)
河合 祐子(小野市)	高橋 幸子(豊岡市)	中島 敏(守山市)	本田 陽介(豊岡市)
如月 こうすけ(神戸市)	高松 早苗(茨木市)	中村 恭子(香美町)	山本 八重子(養父市)
小谷 慎(香美町)	田中 貴子(朝来市)・斉藤 八重子(宮津市)	※デュエット	

※50音順(左上から右下向き)。敬称略

◆◆献血にご協力を！！◆◆

日 時	場 所
1月18日(月) 10時～11時 / 12時30分～15時	和田山保健センター
1月27日(水) 10時～11時 / 12時30分～15時	朝来商工会館
1月29日(金) 10時～11時 / 12時30分～15時	生野保健センター

※400m | 献血へのご協力をお願いします。 ■問い合わせ 市役所健康課 ☎672-5269

市役所本庁 ☎079-672-3301
 生野支所 ☎079-679-2240
 山東支所 ☎079-676-2080
 朝来支所 ☎079-677-1165

神河町医師修学資金貸与制度利用者
 神河町は、医師修学資金貸与制度の利用者を募集します。

☎0796-24-2247

第4回但馬検定受験者
 (財)但馬ふるさとづくり協会は、第4回但馬検定受験者を募集しています。

▽試験日時 3月7日(日)13時30分から

▽試験会場 じばさんT.A.J.I.M.Aほか

▽申込期限 2月19日(金)まで

▽試験区分 1級・2級・3級

▽申込方法 申込書に必要事項を記入し、指定の振込用紙により受験料1千円を郵便振込してください。

▽申込書配布場所 (財)但馬ふるさとづくり協会・市役所秘書課

▽問い合わせ先 (財)但馬ふるさとづくり協会

募集



朝来へGo!スタンプラリー実施中

朝来地区の下記施設にスタンプと応募はがきを設置しています。スタンプを3つ集めて応募すると、抽選で26人に豪華賞品をプレゼント!

スタンプラリー設置店 フレッシュあさご、道の駅あさごむらおこしセンター、多々良木みのり館、播磨ふれあいの家多々良木山荘、スカイピラサのう

応募締切 2月28日(日)

抽選日 3月15日(月)

商品 1等:みのり館、多々良木山荘宿泊券(1泊2食付)各3人 / 2等:朝来の特産品詰め合わせ(3,000円相当)20人

■問い合わせ先 あさご観光協会事務局(市役所朝来支所内) ☎677-2111

よみがえる「一円電車」ぬりえも付いて好評発売中!!

「一円電車」は、かつて養父市の明延鉱山の鉱石を朝来の神子畑選鉱所へ運んでいた電車。後に一般旅客も一円で乗車できるようになり「一円電車」の愛称で親しまれるようになりました。あさご観光協会では、この「一円電車」のペーパークラフトにぬりえ車両もついたお得セットを発売します。電車好きはもちろん、お子さん、お孫さんと一緒にお楽しみください。



●価格: 1部500円(6両編成+ぬりえ3車両) / ●完成サイズ 長さ約60㍉、高さ約7㍉、幅約5㍉ / ●販売場所 市役所朝来支所、市内道の駅など

民生委員・児童委員の就任と退任

お世話になります

平成21年12月1日付けで次の皆さんが民生委員・児童委員に就任されました。

担当区域	氏名(敬称略)
秋葉台1区・2区	森下 アツコ
竹田下町区	石原 久美子
新井2区	太田垣 總一郎

※期間は前任者の残任期間(平成21年12月1日～平成22年11月30日)

お世話になりました

次の皆さんが民生委員・児童委員を退任されました。大変お疲れ様でした。

担当区域	氏名(敬称略)	解職年月日
秋葉台1区・2区	仕名野 利昭	平成21年7月31日
竹田下町区	足立 知子	平成21年11月30日
新井2区	太田垣 真澄	平成21年11月30日

皆様のご厚意に感謝します

朝来市「台風9号災害義援金」の受付状況とお礼

県内外の皆様から12月15日現在で、456件計20,104,525円の心温まるご寄付をいただいています。

ご協力いただきました皆様に感謝を申し上げます。

11月中旬には、第1次配分として被災された皆さん(床上浸水以上)に10月末まで受け付けました義援金1,482万円をお届けしました。なおこの義援金の受け付けは平成21年12月30日で終了になります。

■問い合わせ先 朝来市復興本部(市役所防災安全課)
☎ 672 - 6112 F A X 672 - 4041(代)

▽募集期間 4月1日(木)～6月30日(水)
▽貸与額 月額20万円
▽募集人員 2人
▽問い合わせ先 公立神崎総合病院総務課
☎ 0790-32-2488

・将来、公立神崎総合病院で、医師として勤務しようとする意思があることなど

・学校教育法に規定する大学の医学部医学科に在籍していること

公的身分証明書として「住基カード」を無料で取得しませんか？

住民基本台帳カード(住基カード)は、市が交付する安全性に優れたICカードです。

住基カードは、運転免許証などを持っていない人にとって、公的身分証明書になるととても便利なカード。今なら、このカードを無料で取得できます(平成23年3月31日まで)。是非この機会に住基カードを取得してください。

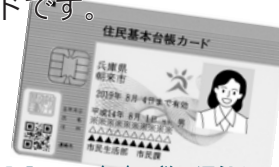

申請に必要なもの

- ◎印鑑
- ◎写真(顔写真付きカードの交付を希望する場合。写真は縦4.5センチ×横3.5センチで、無帽・無背景のもの。写真がない場合は、手続きの際に市の職員が無料で写真を撮影します。)
- ◎運転免許証やパスポートなどの顔写真付きの公的身分証明書(顔写真付き公的身分証明書がない場合、申請後本人確認のための照会文書を送付します。その文書と健康保険証などを持って、改めて窓口にお越しください。代理人による申請の場合も文書で本人確認を行います。支所で受付した場合、カードの交付は後日になります。)
- ◎委任状(代理人申請の場合のみ)

行政手続のインターネット申請(公的個人認証サービス)で税の還付も！

住基カードに「公的個人認証サービス」の電子証明書を登録すると、住基カードを使って自宅のパソコンからインターネットで所得税の確定申告(e-Tax：国税電子申告・納税システム)などの行政手続を行うことができます。

※別途、公的個人認証サービスの手続(手数料500円)が必要です。

e-Taxで所得税の確定申告を期限内に行うと、所得税額から最高5,000円の税額控除を受けることができます。(平成19年分～平成22年分のいずれか1回のみ)

■問い合わせ先 市役所市民課 ☎ 672 - 6120

新型インフルエンザの感染に気をつけましょう

インフルエンザの感染が、市内でも続いています。感染した多くの人は軽い症状で経過していますが、重症化しないように次のようなことに注意しましょう。

①手洗い、うがいの励行

②インフルエンザの症状のある人は

(1)医療機関を受診する時

- ・かかりつけ医に電話をしてから、マスクをして受診しましょう。
- ・朝来健康福祉事務所 (☎ 672 - 5995) で受診先の相談ができます。

(2)自宅での過ごし方

- ・ウイルスの飛散を防ぐため、自宅でもマスクの着用や手洗いに心がけましょう。できれば家族と別の部屋で休みましょう。
- ・家族も同様に、マスクの着用とこまめな手洗いをしましょう。
- ・外出は症状が始まった翌日から1週間又は解熱

後2日間は控えるようにしてください。

③基礎疾患のある人や妊婦の人は、新型インフルエンザにかかった場合の対応を、かかりつけ医と日ごろからよく相談しておきましょう。

④新型インフルエンザワクチンの接種は、インフルエンザ脳症や肺炎などの重症化を予防します。医師とよく相談し、接種しましょう。

※ワクチン接種は医療機関への予約が必要です。

新型インフルエンザワクチンの接種の最新情報は、新聞や県・市のホームページ、市ケーブルテレビなどでお知らせします。

■問い合わせ先 市役所健康課(和田山保健センター)
☎ 672 - 5269

転倒を防ぐために住まいを整えましょう!

～転ばぬ先の環境整備～

身体を動かす機会が少なくなると、年齢とともに衰えやすい足腰。「慣れた家のちょっとしたところでつまづいた」「玄関や勝手口、階段など段の上がり降りが不安」といった経験はないでしょうか。

右のグラフのように、要介護の認定を受ける原因の一つに、転倒・骨折があります。また、要介護認定を受けた後に介護度が重くなる原因は転倒・骨折が最も多いことも分かってきました。

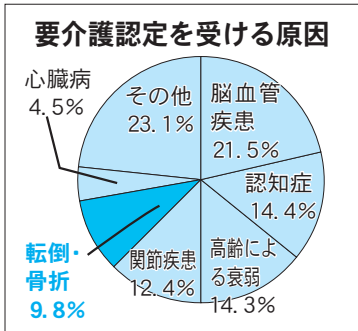

日ごろ、運動をするなど足腰の衰えを防ぐことはもちろん重要なことですが、それと合わせて重要なことは、毎日過ごす「住まいの環境」です。

普段から転ぶ原因がないか点検し、環境を整えておくことが大切です。

地域包括支援センターの



＜転ばないための対策＞

- ①部屋を整理整頓し、歩く場所に物を置かない。
- ②電気製品のコードは、壁ぎわをはわせるか短く束ねる。
- ③滑らない履物をはく。
- ④カーペットやマットなどは、ずれたりめくれぬように固定する。
- ⑤足元は明るくする。
- ⑥段差や階段に目印を付け、分かりやすくする。
- ⑦手すりをつける。
- ⑧高すぎる段差は、段を分割し手すりをつける。

住まいの環境整備は、早く(転ぶ前)に行うことが大切です。

「自分の家では実際にどうすればいいのかわからない」などの悩みをお持ちの場合は、遠慮なくご相談ください。



■問い合わせ先 朝来市地域包括支援センター
☎ 672 - 6125

健康情報テレホンサービス (1月のテーマ)

【電話番号】 ☎ **通話料無料** 0120 - 979 - 451

- ・県内どこからでも利用できます(携帯電話・PHSからは利用できません)。

兵庫県保険医協会 URL <http://www.hhk.jp>

月曜日	喘息と吸入ステロイド薬
火曜日	要介護認定方法の基準変更
水曜日	痔の予防～おしりにやさしい日常生活～
木曜日	鼻血について
金・土・日	ガン検診のすすめ

※祝日は前日の放送が流れます。
※都合により、テーマの一部を変更する場合があります。



月	日	曜日	内容	場所
1	17	日	還暦お祝い教室	山東老人福祉センター
	18	月	献血	和田山保健センター
	20	水	離乳食教室	山東老人福祉センター
	26	火	3か月児・8か月児健診	生野保健センター
	27	水	献血 脳元気度チェック(予約制)	朝来商工会館 和田山保健センター
	28	木	3か月児健診	和田山保健センター
	29	金	献血	生野保健センター
2	3	水	3歳児健診	和田山保健センター
	4	木	1歳6か月児健診	和田山保健センター

各種乳幼児健診・予防接種など健康課の母子保健事業は、和田山と山東地区を合同で、生野と朝来地区を合同で実施します。(いずれも該当児には個別通知します)

南但休日診療所 年末年始の診療日

南但休日診療所の年末年始の診療日は次のとおりです。

12月31日(木)、1月1日(金)、1月2日(土)、
1月3日(日)

- 診療科目: 内科・小児科
 - 受付時間: 8時30分～16時
 - 診療時間: 9時～16時30分
- 問い合わせ先
南但休日診療所(健康課)
☎ 672 - 5269

火災・救急の状況 (朝来市消防本部)

区分	件数	
火災	建物	0
	林野	0
	車両	0
	その他	0
	合計	0
救急	累計	10
	交通事故	9
	一般負傷	17
	急病	58
	その他	13
	合計	97
累計	1,163	

(11月中)

交通事故の状況 (朝来警察署)

区分	件数	累計
人身事故	14	162
	子ども	0
	高齢者	0
	その他	0
死者(人)	0	3
	子ども	2
	高齢者	3
	その他	15
傷者(人)	19	204
	子ども	2
	高齢者	3
	その他	15
合計	0	3
合計	19	204
物損事故	83	1,201

(11月中)

犯罪発生状況(朝来警察署)

手口	件数	手口	件数	
街頭犯罪	路上強盗	0	空き巣	4
	強制わいせつ	3	忍び込み	4
	ひったくり	0	金庫破り	0
	車上ねらい	46	事務所あらし	5
	自動販売機あらし	15	出店あらし	4
	部 品 盗	13	詐 欺	11
	器 物 損 壊	44	傷 害	5
	自 動 車 盗	17	暴 行	2
	オートバイ盗	8	万 引 き	43
	自 転 車 盗	27		

(11月末累計)

※子ども=15歳以下 高齢者=65歳以上
※累計は平成21年の合計

暮らしの情報コーナー

(2)携帯電話・インターネットのトラブル

～自分ひとりで解決しようとしなくて～

携帯電話やインターネット関連のトラブルが後を絶ちません。

これらは、手軽に使えて便利ですが、よく考えずに使うとトラブルに巻き込まれることがあります。中には、見ず知らずの相手から不当にお金を請求されたり、しつこく脅されることも。被害に遭わないために次のことに注意しましょう。

- ◎不審なメール・心あたりのないメールはすぐ削除する。
- ◎あやしいサイトには近づかない(18歳未満の人の出会い系サイトの利用は法律で禁止されています)。

※自動的にアダルトサイトなどにつながり、登

録料や情報料をしつこく請求されることがあります。

- ◎個人情報(氏名、住所、電話番号など)を安易に教えない。
- ◎身に覚えのない請求は、とにかく「無視」「連絡をとらない」「絶対に支払わない」
※有料契約を確認する画面がなく、誤解や勘違いで契約したものは支払う必要がありません。ひとりで解決しようとしなくて、家族や知り合いの人に相談しましょう。また、但馬生活科学センターや市役所生活環境課にも相談してください。

■問い合わせ先 市役所生活環境課 ☎ 672 - 6121
但馬生活科学センター ☎ 0796 - 23 - 0999

悪徳商法にご用心

平成21年12月4日、市内で他府県の業者が高齢者に日用品を格安で販売した後で、巧みな言葉かけをして高額な健康器具などを販売しようとしていました。

このように、日用品などを無料で配ると言って会場に人を集めて得た気分させ、興奮状態の中で最後に高額な商品売りつける商法を「SF(催眠)商法」といいます。このような業者の勧誘には十分注意してください。万が一契約してしまった後でも、一定期間内であればクーリング・オフができます。但馬生活科学センターや市役所生活環境課に相談してください。

ただより高いものはありません。無料配布につられたい、知人に誘われても安易に会場に行かないようにしましょう。

平成 22・23 年度入札参加資格審査申請(指名願)

平成 22 年度と平成 23 年度に市が発注する建設工事や測量・コンサルタントなどの業務委託や物品購入などの入札に参加するための資格審査申請(指名願)を次のとおり受け付けます。

- 受付期間** 1月29日(金)～2月22日(月)(土・日曜日、祝日は除く)
受付場所 市役所財務課管財担当 **受付時間** 9時～17時
有効期間 平成22年度・平成23年度(平成22年4月1日から平成24年3月31日までの2年間)
申請書類 市様式又は全国統一様式(市様式は、1月8日以降に市ホームページからダウンロードできます)
添付書類 登記簿謄本、国税・市税の滞納がない証明書、印鑑証明書、財務諸表(決算書)等
申請方法 持参又は郵送(郵送の場合は、2月22日(月)締切日消印有効)

◎少額な物品購入や簡易な施設修繕等のみ契約を希望する場合

上記の入札参加資格審査申請(指名願)を提出しない市内業者で、市が発注する少額な物品購入や簡易な施設修繕等のみ契約を希望する場合は、次のとおり受け付けます。

- 対象** 内容が簡易で履行が容易であり、契約予定金額が一定金額未満のもの
- ・ 物品、事務用消耗品等の購入(事務機器、消耗品等)…50万円未満
 - ・ 施設の簡易な修繕(水道工事、電気工事、土木工事等)…130万円未満
 - ・ 各種役務の提供…50万円未満

- 受付期間** 1月29日(金)～2月22日(月)(土・日曜日、祝日は除く)
受付場所 市役所財務課管財担当又は各支所地域振興課 **受付時間** 9時～17時
有効期間 平成22年度・平成23年度(平成22年4月1日から平成24年3月31日までの2年間)
申請書類 市指定の様式(様式は、1月8日以降に市ホームページからダウンロードできます)

※入札参加資格審査申請をすると「朝来市入札参加資格者名簿」に、少額な受注希望業種登録申請をする
と「市内業者受注希望業種登録名簿」に登録され、市が発注・契約する際の選考対象となります(入札・見積参加や契約を約束するものではありません)。

詳しくは、市ホームページ(1月8日以降に掲載)をご覧ください。市役所財務課管財担当までお問い合わせください。

■問い合わせ先 市役所財務課管財担当 ☎ 672 - 6118

税務署からのお知らせ

法定調書の提出期限は2月1日(月)です!!

法定調書の作成・提出はパソコンで!!

平成21年中に次のいずれかを支払った人は、2月1日(月)までに給与所得の源泉徴収票などの法定調書合計表を提出することになっています。

①給与など②退職手当など③報酬、料金など④不動産の使用料など⑤不動産等の譲受けの対価⑥不動産売買などのあっせん手数料

また、国税電子申告・納税システム(e-Tax)を利用すると、自宅やオフィスからインターネットを通じて法定調書等を税務署に提出することができます。

パソコンの画面に表示される法定調書などの様式に必要な事項を入力するだけで、法定調書や法定調書合計表が簡単に作成できます。さらに、支払者の氏名や住所などがあらかじめ画面に表示されますので、入力の手間も省くことができます。

詳しくは、和田山税務署個人課税部門までお問い合わせください。

■問い合わせ 和田山税務署個人課税部門 ☎ 672 - 6050

各種相談のご案内

時:日時 場:場所 問:問い合わせ 予:予約

心配ごと相談(無料) 経験豊富な相談員が、あらゆる生活上の相談に応じます。

時・場 (毎月開催)13時～16時
 市役所南庁舎 1月13日(水)
 山東老人福祉センター 1月20日(水)
 朝来老人福祉保健センター 1月27日(水)
 生野保健センター 2月3日(水)
問 朝来市社会福祉協議会 ☎ 676-5213

人権相談(無料) 人権問題でお悩みの人の相談に応じます。

時・場 (毎月開催)13時30分～15時
 生野保健センター 2月10日(水)
 市役所本庁舎1階相談室 2月18日(木)
 山東老人福祉センター 2月18日(木)
 朝来老人福祉保健センター 2月18日(木)
問 市役所人権・まちづくり課 ☎ 672-6122

女性のなやみ相談(無料) 経験豊かな女性カウンセラーが、子育てや家族、DVやセクハラなど、女性が抱えるさまざまな悩みや不安、問題などの相談に応じます。(予約制)

時・場 1月13日(水)13時～16時
 アートほほえみ相談室(2階)
問・予 市役所人権・まちづくり課 ☎ 672-6122

行政相談(無料) 官公庁の仕事の苦情や意見・要望などの相談に応じます。

時・場 1月18日(月) 13時30分～15時
 生野保健センター／和田山老人福祉センター
 山東老人福祉センター／朝来老人福祉保健センター
問 市役所生活環境課 ☎ 672-6121

あさご暮らしの相談室(無料) 認定司法書士が多重債務や悪徳商法などの消費生活に関わる相談に応じます。(予約制。1回30分)

時・場 1月12日(火)・26日(火) 13時～16時
 和田山農業研修センター
問・予 市役所生活環境課 ☎ 672-6121

司法書士による法律相談会(無料) 司法書士が登記・相続・多重債務・消費者問題・成年後見などの法律相談に応じます。(予約制。予約受付時間は平日9時～17時。相談無料)

時・場 13時～16時
 浜坂多目的集会施設 1月9日(土)
 豊岡市民会館中会議室 1月16日(土)
 和田山ジュピターホール 2月6日(土)
問・予 兵庫県司法書士会但馬支部司法書士法律相談委員会 ☎ 079-676-3368

金融アドバイザーによる相談会(無料) 但馬地区金融アドバイザーが、中小企業の皆さんが抱えている金融の課題などの相談に応じます。

時・場 1月7日(木)・14日(木)・21日(木)・28日(木)
 市役所南庁舎
問 兵庫県保証協会 ☎ 0120-537-001

総合法律センター南たじま相談所 兵庫県弁護士会の弁護士が法律相談に応じます。(予約制。1回30分。相談料5,250円)

時・場 1月28日(木)13時～16時
 和田山老人福祉センター
問・予 兵庫県弁護士会 ☎ 078-351-1233

野球が好き。野球が生きがい — 社会人野球で活躍中 能 忍さん(西土田区)



小学校3年生から野球を始めた能さん。社会人になってからも野球への情熱は冷めず、35歳となった今でも20歳代の選手らに混じってレギュラーで試合に出場しています

京都府福知山市にあるナガセケムテックス株式会社の軟式野球部に所属している能さん。同野球部では3番バッターで、打って走れるチームの頼れる存在です。

能さんの活躍もあり、同野球部はさまざまな府の大会で、常に上位入賞。11月初旬に行われた民間企業主催の大会の関西地区予選大会では見事優勝し、同地区の代表として同月下旬に行われた全国大会に出場しました。この大会では惜しくも1回戦で敗れましたが、スコアは1-2xと僅差でした。

「試合に負けたときは悔しくて仕事にも気分がのりません。でも、勝ったときは気分よく仕事ができますね」と笑顔で語る能さん。25年以上続けてきた野球は、能さんにとって「生きがい」。「家族など多くの人の協力があって野球ができていことに感謝したいですね」と話します。

「どんな試合でも『ここぞ』というときは緊張します。でもいい意味での緊張感なので楽しんでプレーしています」と語る能さんは、今日もグラウンドで野球ができる喜びを感じながらプレーします。

今月号で取り上げた能さんの情報は市民の方から提供いただきました。ありがとうございます。引き続き、このコーナーで紹介する人やグループや団体を募集しています。

■問い合わせ先 市役所情報政策課 ☎ 672-6111

朝来市の数字

その5 最深積雪

あれこれ

平成20年22㌢

(平成21年版消防年報)

平成20年の最深積雪は、1月27日の22㌢。朝来市が誕生してからの4年間では、平成18年1月が最も深く、39㌢でした。

【積雪】

年	最深積雪	積雪日
平成17年	25㌢	2月2日
平成18年	39㌢	1月8日
平成19年	12㌢	2月2日
平成20年	22㌢	1月27日

※観測場所:和田山地域気象観測所(市消防法部)

雪道は、凍結して滑りやすくなっています。滑ると思われる道路や積雪中で歩きづらい道路を通る場合は、注意をしながら歩くようにしましょう。

今年(とら)は寅年、虎は強いものの、恐ろしいものだと感じて、こたわさなどによく登場し、昔から親しまれています。一方で、子どもを大切に育てるところから、大事に育てるところから、大切に育てるところから、大切なものという意味です。さて、平成21年は皆さんにとって、どのような年だったでしょうか。暮らしにかかわる大きな出来事としては、新型コロナウイルスの流行や、政権交代が挙げられます。これからの出来事は、平成22年も大きな話題となりそうです。

何事も、虎のように威勢よくいききたいところですが、子どもを大切に育てる虎のように、みんなで仲良く、健康にすごしたいものです。

今年(とら)は寅年



いきいきくさまざまな分野で活躍する市民の皆さんを紹介し

こんなことがありました 平成21年の朝来市を振り返る

新たな1年が幕を開けました。

去年は、皆さんにとってどのような1年でしたでしょうか。

今月号の広報では、去年の行事や出来事や話題など主なものを、1月から紹介します。皆さんも一緒に振り返ってみてください。



岩津ねぎ料理コンテスト(1月24日)では創作岩津ねぎ料理の品々が勢ぞろい



135年の歴史に幕を閉じた奥銀谷小学校。閉校を前に思い出の校舎を7色のハンカチで飾るイベントを開催(3月1日)



市長選挙(4月19日)で当選し、5月8日、市役所に初登庁する多次市長



8月の台風9号の大雨は市内に大きな被害をもたらしました(写真は新井の新橋)



2回目の開催となる「よさこい朝来元気祭り」は今年も大盛況(10月18日)

1月 ◎新春・元旦マラソン(1日) ◎成人式(11日) ◎よふど温泉入湯者100万人達成(7日) ◎市報酬等審議会から答申を受ける(22日) ◎岩津ねぎ料理コンテスト開催(24日)

2月 ◎朝展2009大賞決定(22日) ◎神子畑、羽瀧両鑄鉄橋が2年連続近代化産業遺産に選出(23日)

3月 ◎生野のハヤシライス復活(5日) ◎グループホーム竹原野が第10回人間サイズのまちづくり賞の県知事賞を受賞(25日) ◎森はな生誕100周年記念「じろはったんウオーク」開催(29日) ◎立雲峡山開き(29日) ◎朝来市民憲章制定・施行(30日) ◎奥銀谷小学校・幼稚園が閉校・閉園(31日) ◎但馬で初、自治基本条例を制定(30日)・施行(4月1日) ◎県内初・議会基本条例を制定(30日)・施行(4月1日)

4月 ◎生野駅交通センター完成(1日) ◎市の4つの介護保険施設を民間に譲渡(3日) ◎朝来市消防大会(5日) ◎奥銀谷幼・小と生野幼・小が統合、生野幼・小開校・開園式(7日) ◎生野銀山へいくろう祭(13日) ◎市長選挙を実施。多次勝昭氏が第2代市長に当選(19日) ◎定額給付金支給開始(21日) ◎インフィオラータあさご(28日～5月3日) ◎藤まつり(29日～5月17日) ◎あさご芸術の森美術館入館者25万人達成(30日)

5月 ◎ヒメハナ公園こどもまつり(3日) ◎銀谷ぼっぼ祭り(10日) ◎新型インフルエンザ感染、市内でも確認(17日) ◎国史跡竹田城跡、関連施設約12万平方メートルが追加指定(15日)

6月 ◎第23回多々良木ダム湖マラソン大会(7日) ◎花しょうぶ祭り(7日～21日) ◎あさごオープンガーデン(12日～18日) ◎トライやるウィーク(15日～19日) ◎第3回市民号開催(21・22日)

7月 ◎県知事選挙(5日) ◎寺内ざんざか踊り(19日) ◎口銀谷地区が「第4回まち交大賞」プロセス賞(17日) ◎愛宕神社松明まつり(23日) ◎生野夏まつり(25日) ◎中野橋と市道物部山内線が完成(27日) ◎ふるさと青年協力隊(31日～8月2日)

8月 ◎ASAGO国際音楽祭2009(3日～9日) ◎バルビゾン&朝来交流現代美術シンポジウム開催(3日～10日) ◎台風9号の豪雨災害(8月9日～10日) ◎生野夏物語(13～15日) ◎山東夏祭り(18・19日) ◎和田山夏まつり和田山地蔵祭り(22・23日) ◎市指定文化財に新たに4件指定(25日) ◎衆議院議員総選挙(30日)

9月 ◎銀谷祭り(27日)

10月 ◎市の組織を再編。防災安全課などを設置(1日) ◎朝来市女性団体ネットワーク発足(7日) ◎各地で秋祭り(上旬～中旬) ◎但馬・食文化まつり2009(17・18日) ◎よさこい朝来元気祭り(18日) ◎芸術村とフリーマーケット&ブラスフェスタinあさご(25日) ◎市議会議員選挙投票開票(25日) ◎各地で文化祭(下旬～11月下旬)

11月 ◎緑風の郷まつり(1日) ◎めっちゃおもろい黒川秋の陣(3日) ◎銀谷かわ祭り(15日) ◎商工会合併契約調印式(24日)

12月 ◎県自動車整備振興会と災害協定調印(2日) ◎生野イルミネーションロード(5日～1月4日) ◎市消防団年末警戒(29日～31日)