



広報

# あ さ ご 朝来

平成 22 年

# 5 月

2010 May

No.62

人と緑 心ふれあう 交流のまち 朝来市



## 和田山中学校剣道部女子が全国制覇

3月28日、29日に佐賀県神埼市で開催された「神埼市長旗第21回全国選抜中学生剣道大会」で、和田山中学校剣道部女子が優勝しました。

同大会は、中学生剣道の3大全国大会の一つで、近畿の府県代表が優勝するのは初めてです。「目の前の相手と戦うことで精一杯でしたが、チームワークを大切に、心の力で勝てたと思います」と久保田主将。「夏の全国総合体育大会でも優勝したい」と意気込みを語りました。



## 今月の主な内容

平成 22 年度市の教育方針	2～3
平成 21 年度学校評価	4～5
平成 22 年度区長さんの紹介	6
平成 21 年度下半年財政状況公表	7
市政フラッシュ	8～9
我がまち朝来再発見	8～9
まちのわだい	10～11
情報掲示板	12～19
人いきいき／朝来市の数字あれこれ	20

# 平成22年度朝来市の教育方針

## 教育・郷育・共育による心豊かな「朝来っ子」づくり

市教育委員会は、教育・郷育・共育による心豊かな「朝来っ子」づくりを推進するため、平成22年度の教育方針を策定しました。今月の広報は、その概要をお知らせします。

### 教育の重点目標

● 学校園の教育・保育を充実し、平和な国際社会をめざす頼もしい次世代を育てる

● 郷土の魅力をいかした文化・スポーツ活動を促進する

● 共に学び、ふれあい、高めあう集団をつくる



未来に向かってジャンプ！！元気な朝来っ子（糸井小学校）

市教育委員会では、国や県の動きを注視しながら、教育力向上に努めています。

市内には先人や市民によって築かれた人や心とながり、豊かな自然や数多くの歴史文化遺産があります。保護者や地域の人など約3万4千人の市民が一丸となつて、豊富な経験と先人の知恵をいかし、教育に注ぎ込む事が、市の教育の充実につながると考えています。

昨年8月の台風9号襲来の時には、多くの方々の支援をいただきました。市は今後も、地域の皆さんの力を借りながら、「安全安心の確保」「地域活力の増進」「新時代の先導」について、さらなる発展に努めます。また、少子高齢化、地域偏在化とともに進む人口の減少などの社会変化にも的確に対応します。さらに、「対話と協

調」を基調とした柔軟な発想と行動力で何事にも挑戦します。

市教育委員会では、子育て支援の充実を図りながら、新学習指導要領のキーワード「習得」「活用」「探求」を追求し、子どもたちの思考力・判断力・表現力の育成に努めます。特に、小学校1年生から中学校3年生まで、9年間の教育につながりを持たせて、言語活動、理数教育、道徳教育、体験活動、外国語活動などを充実させます。

また、学校教育・社会教育の全体を通して、子どもたち一人一人が自立し、志を抱き、夢の実現のために、自己の可能性を切りひらいていく「生きる力」を培う教育を推進します。

平成22年3月には、これまでの市の教育の成果と課題を踏まえながら、豊かな情操と道徳心、自律心、公共

の精神などの教育理念を示した改正教育基本法に基づいて、今後5年間の「心豊かな人づくり」を推進するための計画「あさご学び・夢プラン（朝来市教育振興基本計画）」の策定委員会を発足させました。このプランの完成が、子どもたちの「夢」を実現させる指針になり、学校・家庭・地域が一体となつて「教育・郷育・共育による心豊かな『朝来っ子』づくり」を強力に推進する原動力となると確信しています。

### あさごっ子悩み相談センター

市内の学校園に通う子どもたちやその保護者を対象に悩み相談窓口を開設しています。お気軽にお問い合わせください。

#### ■ 問い合わせ先

市教育委員会学校教育課  
☎ 67712115

# 10

## 平成 22 年度 朝来市の教育重要施策

### のキーワード

#### 1. 指導力

専門性が発揮できる教育・保育体制をつくります

- ◎教職員の指導力や専門性を高めるため朝来市教育研修所事業の充実を図ります。
- ◎全国学力・学習状況調査の結果を踏まえ、授業時数や授業形態に工夫を凝らし、子どもたちに「生活の中で活用できる力」の定着をめざします。

#### 2. 一貫

系統性のある教育・保育を実現させます

- ◎小・中学校の教職員が、お互いの専門性をいかにしながら教育を展開できるよう、各中学校区単位での小・中連携事業推進委員会を中心に交流授業など研究実践に努めます。
- ◎学力向上を図るため「算数・数学」「外国語活動（英語）」などで、継続的に小・中連携事業推進委員会学習部会を開催し9年間を見通した教育を推進します。

#### 3. 体験

体験活動などを通して、健やかな心身と豊かな心、確かな学力を培います

- ◎学校園の歴史や背景、地域や子どもたちの実態をいかしたオンリーワンスクール事業を展開し、特色ある学校づくりを推進します。
- ◎「読み聞かせ」や「10分間読書」などを通して正しい日本語を学び取る読書教育や文章を読み取り活用できる力をはぐくみます。

#### 4. 連携

学校園と地域の結びつきを深めます

- ◎学校園だよりやホームページなどを通して広く積極的に情報発信を行い、信頼され、開かれた学校園づくりを進めます。
- ◎市内全幼・小・中学校園で積極的にオープンスクールを開催し、学校園の公開に努めます。

#### 5. 安心安全

安全で教育効果の高い環境をつくります

- ◎学校園の施設設備などの点検・整備を計画的に進めます。
- ◎校舎耐震工事や芝生化モデル事業を計画的に進めます。

#### 6. 文化・スポーツ

郷土の魅力をいかした文化・スポーツ活動を展開します

- ◎各種団体・サークルなどの市民の自主的な活動を支援します。
- ◎スポーツ施設を充実させ有効活用を進めるとともに健康な体づくりを支援し、「朝来市スポレク大会」や「市民体力テスト」を実施することで、効果検証の機会をつくります。

#### 7. 郷土歴史

地域の歴史文化遺産を保存・活用し、継承に努めます

- ◎ざんざか踊り、獅子舞や神楽などの郷土芸能、和太鼓や盆踊りなどの伝統文化の保存と継承、後継者の育成を支援し、ふるさと学習や歴史研究に努めます。
- ◎埋蔵文化財センターや茶すり山古墳学習館を中心として、近畿最大の円墳である茶すり山古墳や但馬最大の前方後円墳である池田古墳などの古墳群や竹田城跡などの有効活用をめざします。

#### 8. 生涯学習

生涯学習社会の基盤をつくります

- ◎市民のニーズに合った講座・教室などを開講し、生涯学習の充実と学習意欲を高める学習活動機会を提供します。
- ◎市内図書館と図書室、さらに各学校の図書室とのネットワーク化をめざすとともに利用者サービスの充実を図ります。

#### 9. 青少年育成

郷土を愛し、地域を大切にする青少年を育てます

- ◎「地域防犯グループ」や「子ども110番の家」など地域の支援を受けながら、「不登校ゼロ・問題行動ゼロのまちづくり」をめざし、地域と連携しながら青少年を守り育てます。
- ◎基本的生活習慣や社会生活上のルールなどの規範意識を身につけさせるため青少年育成事業を充実します。

#### 10. 家庭

家庭の教育力の向上と子育て応援・支援体制を構築します

- ◎保育料の保護者負担を軽減するとともに、保護者のニーズに対応できる保育サービスをめざします。
- ◎中学3年生までの子どもたちに対する入院医療費を無料とし、子育て医療支援を拡充します。

# 平成21年度学校評価 全小・中学校で 年度当初の目標を達成！！

## 〈平成21年度市教育の重点目標〉

- 学校園の教育・保育を充実し、頼もしい次世代を育てる
- 郷土の魅力を生かした文化・スポーツ活動を促進する
- 共に学び、ふれあい、高めあう集団をつくる

市教育委員会では、市内の全小・中学校(小学校11校・中学校4校)の学校評価をまとめました。今月の広報では、その概要をお知らせします。

### 評価項目

- 学校運営
  - ・開かれた学校づくり
  - ・生徒指導
  - ・進路指導(中学校のみ)
  - ・危機管理体制の整備
- 教育課程
  - ・自ら学び自ら考える力の育成
  - ・基礎・基本の定着と個に応じた学習指導の充実
  - ・道徳教育
  - ・総合的な学習の時間
- 課題教育
  - ・人権教育
  - ・体験活動の充実
  - ・防災教育
- 特色ある教育
  - ・オンリーワンスクール

### 評価方法

- 自己評価
  - ・市内各小・中学校で学校教職員による自己評価を中心に、児童生徒や保護者、地域の人々によるアンケートの結果を総合的に分析し、4段階で評価しました。さらには、その結果を平成21年度の課題としてまとめ、今後の改善策を検討しました。
- 学校関係者評価
  - ・改善策は、校長が依頼した学校評議員に示され、

学校関係者評価として評価してもらいました。

※学校関係者：地域の有識者・PTA代表など校長が推薦した者

### 今後の改善点(抜粋)

- 開かれた学校づくり
  - ・ホームページの更新が継続的にできた。しかし、一部の担当に任せきりにしない。
  - ・学校からの情報が一方方向になっている。今後は保護者や地域との意見交流を広げる。
- 生徒指導
  - ・子どもの内面理解の時間が確保できるように会議などの精選を図る。
  - ・定期的に「ふり返りカード」の記入を実施し、子どもの変化を見逃さない体制を作る。
- 危機管理体制の整備
  - ・様々な事態を想定して、危機対応マニュアルを点検し、訓練を実施することで校内危機管理体制の充実を図る。
  - ・定期的に安全の日を設ける。
- 教育課程全般
  - ・新教育課程の本格実施に向け、年間計画の点検を

確実に行う。

・授業研究や研修会を行う事で、教員の授業力向上の意識が高まった。今後は授業評価を実施し有効活用する。

### ○人権教育

・教師の人権感覚をさらに磨く必要がある。

・教育活動全体を通じて子どもたちの自尊感情を養わなければならない。

### ○体験活動の充実

・市内には歴史や伝統文化など様々な地域教材があるが、活用する機会が少なかった。

・体験活動を教科指導や道徳活動と関連させ、より充実した活動を目指す。

### ○オンリーワンスクール事業

・児童会や生徒会が活性化し、子どもたちが作り上げるといった風潮が整ってきた。さらに自主性を伸ばす。

### 学校関係者の意見

#### ○開かれた学校づくり

・学校の教育活動を外部の人に理解してもらうため、ホームページの、内容の充実とあわせて継続的な更新が必要である。

## 学校評価の集約グラフ

よくできた ■ できた ■ あまりできなかった ■ できなかった ■

### 小学校

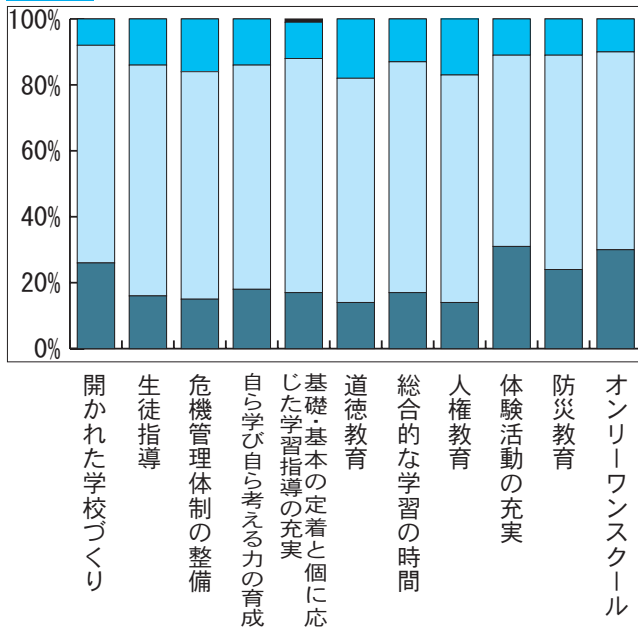

### 中学校

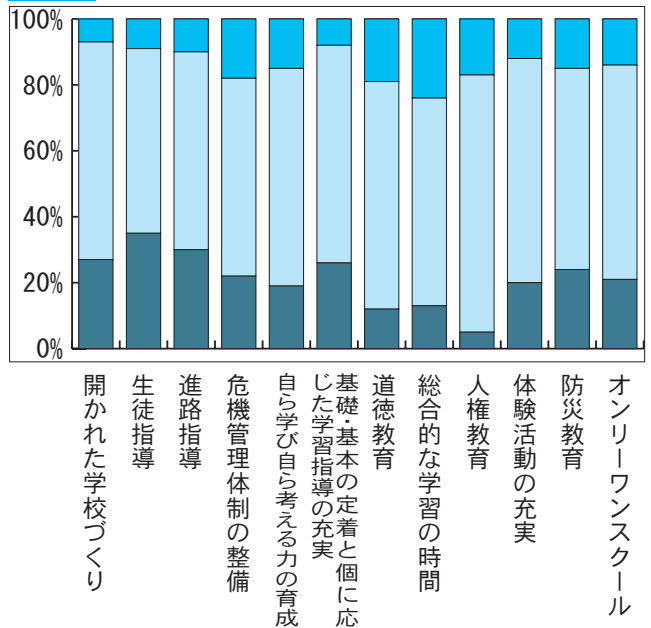

地域の読書ボランティアによる本の読み聞かせ（粟鹿小学校）

- ・学校を応援する地域人材の活用を進める。
- 生徒指導
  - ・子どもを納得させたり、ほめたりしながら、課題への重点的指導を望む。
  - ・家庭や保護者と緊密な連携を取り、さらなる成果を目指す。
- 危機管理体制の整備
  - ・登下校の見守りは保護者や地域の役割と考える。今後とも学校と協力して子どもの安全と安心を確保してほしい。
  - ・インフルエンザへの対応は適切であった。授業への影響も最小限度にとどめられた。
- 教育課程全般
  - ・正しい言葉遣いについて、教師や保護者が子どもの模範となる努力が必要である。
  - ・教育課程の評価がやや低い。

- そのほかの意見
  - ・連携というより一貫性のある取り組みを期待したい。
  - ・地域に広げる取り組みと地域への発信をお願いしたい。
- 人権教育
  - ・学校教育の核として今後も幅広く取り組んでほしい。
  - ・道徳を含め、人権教育について、更なる取り組みが必要である。
- 体験活動の充実
  - ・子どもにとって、わくわくするような体験活動がたくさん取り入れられている。今後とも子どもにいろいろな体験をさせてほしい。
  - ・理科のおもしろい実験は大変よかった。今後は、地域の人を活用してさらに楽しい授業を作り出してほしい。
- オンラインスクール事業
  - ・地域の協力を得ながら、様々な取り組みが実践できた。学校の伝統に位置づけられる取り組みに発展させる。
  - ・地域に広げる取り組みと地域への発信をお願いしたい。

・市内小・中学校とも「開かれた学校づくり」について、高い評価が得られた。これは、ホームページの更新が昨年度から義務付けられ、教師それぞれが公表を意識できた成果だと考える。今後も外部の意見を真しに受け止め、今後、広く情報の公開と収集に努めてほしい。

・小学校で、「道徳教育」「人権教育」の評価が低い。これは、指導が成果となって表れにくかったことにあると感じる。今後は指導方法をより満足のいくように工夫して取り組んでほしい。

・中学校では、「総合的な学習の時間」が低い評価だった。どの学校も課題解決に向けての取り組みが不十分であったためと考えられる。今後は、十分取り組み方を分析し、課題解決を図ってほしい。

・学校評価の詳細は市ホームページに掲載しています。  
<http://www.city.asago.yogo.jp/>

問い合わせ先  
 市教育委員会学校教育課  
 ☎ 677-2115

## 区長さんの紹介

平成22年度の市内161区の区長さんをお知らせします。(1月と4月の改選により36区で区長さんが交代されました。)

※区長の改選時期 生野4月 和田山1月 山東4月 朝来1月

### 朝来市全区区長名簿<敬称略>

	区	氏名	区	氏名	区	氏名	区	氏名	
生野	生野1区	羽 瀨 正 勝	生野新町	柴 田 一 明	黒川	竹 村 勲	北真弓	水 本 俊 幸	
	生野2区	井 上 利 夫	奥銀谷	白 瀧 彰	猪野々	篠 原 和 美	南真弓	坂 本 薫	
	生野3区	萩野 喜代一	小野	成 瀬 正 一	白口	藤 田 力	川尻	上 田 繁	
	生野4区	太田 堅一郎	生野緑ヶ丘	三滝 球磨榮	円山	足立 喜八郎	栃原	千 葉 秀 雄	
	生野5区	粟 屋 勝 之	竹原野	早 草 恭 二	小田和	藤 本 直			
	生野6区	中 村 八 郎	上生野	竹 村 諒 司	菖蒲沢	清 水 隆 夫			
和田山	林垣	森 本 英 幸	平野(和田山)	川 見 和 秀	法興寺	尾 花 雅 一	竹田中町	松 岡 隆 晴	
	緑ヶ丘(和田山)	中 島 秀 明	土田	今 井 美 治	立ノ原	小 屋 敷 進	竹田上町	津 崎 稔	
	秋葉台1区	中 村 直 行	西土田	谷 口 正 士	枚田岡	浅 田 郁 雄	竹田新町	小 林 志 郎	
	秋葉台2区	村 上 定	宮田	福 山 勝	玉置	北垣 嘉一郎	殿町	山 本 幹 雄	
	秋葉台3区	林 美 明	高瀬	篠 木 勁	桑原	藤 井 義 正	旭町	高 藤 弘 道	
	秋葉台4区	吉 良 秀 俊	法道寺	野 崎 一 章	柳原	衣 川 莞 爾	東町	田 中 薫	
	寺内	藤 原 嘉 信	岡	森 下 恒 夫	白井	足 立 政 利	栄町	山 本 吉 弘	
	万葉台	矢 島 重 雄	芳賀野	後 藤 敏 夫	宮	夜 久 哲 夫	安井	吉 田 伸 夫	
	高生田	松 上 春 義	宮内	古 澤 宏 三	久田和	畠 山 義 紀	殿	栗 村 典 男	
	室尾	足 立 紀 昭	高田	田 中 馨	東和田	北垣 賢治郎	三波	山 本 信 一	
	市場	佐 藤 泰 雄	和田山上町	大 西 功	中	高 見 駿 太 郎	藤和	藤 原 雅 俊	
	和田	中 島 茂 久	和田山京口	小 出 信 篤	野村	小 山 実	久留引	治 部 進 一 郎	
	竹ノ内	近 藤 正 夫	和田山本町	前 田 稔	岡田	西 清 美	加都	木 本 敏 之	
	内海	梶 原 齊	和田山新町	佐 藤 隆 雄	弥生が丘1区	岡 田 脩 一	筒江	足 立 始	
	朝日	金 丸 二 郎	駅北	田 中 哲 哉	弥生が丘2区	新 宮 郁 朗	久世田	民 部 金 司	
	和田山駅前	田 辺 秀 夫	枚田	中 村 正 康	竹田下町	石 原 紘 正	城南台	河 原 和 佐	
	寺谷	伊 達 孝	市御堂	田 村 重 雄	米屋町	安 福 進			
	東谷	山 中 正 夫	比治	藤 岡 進	観音町	嵯 峨 山 紘 一			
	山東	滝田	村 上 泰 雄	田ノ口	衣 川 泰 司	西地	奥 眞 行	溝黒	木 村 克 彦
		大垣	奥 藤 康 正	金浦	藤 原 榮	西谷	小 野 研 二	山歳	中 川 利 雄
矢名瀬下町		太 田 常 夫	末歳	小田垣 純一	比叡	西 垣 英 仁	喜多垣	上 村 高 清	
矢名瀬中町		大 橋 完 治	諏訪	足立 賢一郎	東	西 垣 悦 男	迫間	西 澤 裕	
川原町		宮 谷 史 朗	大月	中塚 修二郎	柴	田 中 嘉 昭	与布土	藤 本 隆 夫	
上ヶ町		岩 村 年 隆	向大道	松 本 朝 雄	一品	枚 田 信 章	森	岸 田 研 二 郎	
新堂		水 谷 利 夫	楽音寺	三 宅 岩 次	上早田	岡 田 昭 治 郎	三保	岡 林 史 郎	
大内		波 多 野 宗 一	清水町	中 島 宣 美	早田	山 本 卓 郎	越田	西 村 繁	
塩田		掃 部 英 明	小谷	池 本 茂 則	和賀	日 神 美 昇	柿坪	太 田 悦 夫	
野間		藤 本 健 伸	田中	村 上 彰	柞木	西 山 俊 介			
朝来	物部	藤 田 五 郎	澤	山 本 健 次	新井3区	羽 瀨 富 夫	羽瀨	関 昭 二	
	桑市	越 中 康 雄	山内	松 本 幹 一 郎	八代	青 田 幹 男	口田路	米 田 利 秋	
	上八代	荒 木 強 志	納座	谷 野 覺	山本	今 村 榮	中田路	神 谷 勉	
	立脇	松 田 一 郎	川上	古 屋 明	土肥	糸 谷 進	奥田路	関 剛	
	愛タウン	佐 堀 敬 一	山口	椿 野 純 夫	老波	足 立 敬 一	元津	清 水 司	
	多々良木	北 村 厚 生	立野	藤 本 三 郎	佐中	松 田 茂	上岩津	大 河 覺	
	石田	藤 室 國 夫	新井1区	北 村 保 夫	平野(朝来)	清 水 肇			
	伊由市場	古 田 諄 輔	新井2区	太 田 垣 総 一 郎	神子畑	山 内 隆 治 郎			

平成 21 年度

# 下半期(10月～3月)財政状況公表

平成 21 年度の 10 月 1 日から 3 月 31 日までの市の財政状況をお知らせします。

## 1 歳入歳出の予算の執行状況

### ▶一般会計(歳入)

(単位:円)

款	予算額	収入済額	収入割合
市 税	4,764,951,000	4,701,069,413	98.7%
地方譲与税	218,400,000	163,885,505	75.0%
利子割交付金	15,800,000	12,559,000	79.5%
配当割交付金	9,200,000	5,461,000	59.4%
株式等譲渡所得割交付金	3,700,000	0	0.0%
地方消費税交付金	317,000,000	334,338,000	105.5%
ゴルフ場利用税交付金	16,200,000	18,410,840	113.6%
自動車取得税交付金	88,501,000	58,277,000	65.8%
地方特例交付金	70,185,000	70,185,000	100.0%
地方交付税	6,933,187,000	7,171,793,000	103.4%
交通安全対策特別交付金	9,000,000	8,060,000	89.6%
分担金及び負担金	364,988,000	205,205,295	56.2%
使用料及び手数料	733,890,000	781,639,028	106.5%
国庫支出金	2,311,045,000	1,366,208,462	59.1%
県支出金	1,850,413,000	438,690,578	23.7%
財産収入	125,486,000	139,532,157	111.2%
寄附金	38,728,000	37,326,001	96.4%
繰入金	508,345,000	0	0.0%
繰越金	207,022,000	207,021,928	100.0%
諸収入	928,358,000	433,188,058	46.7%
市 債	1,951,401,000	140,000,000	7.2%
歳入合計	21,465,800,000	16,292,850,265	75.9%

### ▶一般会計(歳出)

(単位:円)

款	予算額	支出済額	支出割合
議会費	190,470,000	185,549,204	97.4%
総務費	3,289,285,000	2,750,548,098	83.6%
民生費	3,729,968,000	2,688,688,782	72.1%
衛生費	1,739,611,000	1,597,623,212	91.8%
労働費	66,687,000	55,359,418	83.0%
農林水産業費	1,442,563,000	872,041,660	60.5%
商工費	531,410,000	415,098,817	78.1%
土木費	2,076,574,000	675,916,016	32.5%
消防費	704,309,000	647,126,240	91.9%
教育費	2,729,660,000	1,947,117,843	71.3%
災害復旧費	1,128,805,000	487,389,920	43.2%
公債費	3,784,604,000	3,784,042,257	100.0%
諸支出金	1,000	0	0.0%
予備費	51,853,000	0	0.0%
歳出合計	21,465,800,000	16,106,501,467	75.0%

### ▶特別会計・公営企業会計

(単位:円)

会計名	歳入予算額	収入済額	収入割合	歳出予算額	支出済額	支出割合	
住宅資金貸付事業	14,100,000	13,639,212	96.7%	14,100,000	13,635,805	96.7%	
国民健康保険	3,346,800,000	2,431,025,274	72.6%	3,346,800,000	3,139,436,290	93.8%	
老人保健	32,767,000	7,241,264	22.1%	32,767,000	8,691,858	26.5%	
簡易水道事業	40,100,000	21,443,865	53.5%	40,100,000	31,371,847	78.2%	
と畜場	5,700,000	638,303	11.2%	5,700,000	2,546,560	44.7%	
宅地開発事業	108,000,000	50,014,556	46.3%	108,000,000	13,831,104	12.8%	
休日診療所	11,200,000	4,500,000	40.2%	11,200,000	10,516,726	93.9%	
下水道事業	1,517,800,000	436,708,198	28.8%	1,517,800,000	1,317,435,997	86.8%	
介護保険	3,298,300,000	2,478,889,623	75.2%	3,298,300,000	2,968,651,823	90.0%	
後期高齢者医療	410,151,000	278,028,960	67.8%	410,151,000	342,283,464	83.5%	
財産区	11,800,000	6,001,516	50.9%	11,800,000	7,375,213	62.5%	
水道事業	収益的	735,459,000	714,527,743	97.2%	726,632,000	338,901,639	46.6%
	資本的	382,862,000	381,299,273	99.6%	642,114,000	572,370,873	89.1%
工業用水道事業	収益的	4,413,000	4,185,319	94.8%	5,034,000	1,201,277	23.9%
農業共済事業	収益的	117,178,000	101,336,010	86.5%	117,178,000	98,968,081	84.5%

## 2 基金の状況

(単位:円)

会計区分	基金名	3月末残高
一般	財政調整基金	4,715,449,845
	減債基金	126,221,251
	その他特定目的基金	4,323,041,303
	土地開発基金	553,996,893
国保	財政調整基金	544,421,062
	下水道減債基金	294,184,339
下水	農業集落排水施設維持基金	167,702,431
	下水道施設維持基金	211,928,817
	介護	介護保険給付費準備基金
介護	介護従事者処遇改善臨時特例基金	23,326,722
	財産区	生野財産区基金
合計		11,192,576,894

■問い合わせ先 市役所財務課 ☎ 672 - 6117

## 3 地方債の状況

(単位:円)

会計名	3月末残高	
一般会計	29,830,476,347	
特別会計	住宅資金貸付事業	19,728,276
	簡易水道事業	275,483,234
	宅地開発事業	43,512,945
	下水道事業	10,275,471,700
水道事業会計	4,544,619,214	
合計	44,989,291,716	

## 4 一時借入金の状況(平成 20 年 3 月 31 日現在)

(単位:円)

会計名	限度額	一時借入金残高
一般会計	3,000,000,000	1,500,000,000
国民健康保険	200,000,000	0
水道事業	120,000,000	0
農業共済事業	15,000,000	0

## 豊かな自然、歴史遺産を歌う「市の歌」が完成

市は、市制施行5周年を記念して朝来市の歌を制定しました。

歌詞は、平成21年7月から8月にかけて、市内在住か通勤の人や過去に市内に住んでいた人、旅行や仕事でゆかりのある人などを対象に公募。全国から72作品の応募がありました。

その中から、朝来市の歌・花木等選定委員会(的場文夫委員長)が「市の情景や将来の夢を容易に思い浮かべることができるとして、東京都練馬区の稲岡俊一さんの作品を選定。その歌詞に、歌手で作曲家の小椋佳さ

んが曲をつけました。

その後、市は3月の定例市議会に「市の歌」として提案。3月30日に可決され、正式に決まりました。

歌詞は1番から3番まであり、1番は豊かな自然を、2番は古墳や竹田城跡、生野銀山などの歴史遺産、3番は働くことの喜びを歌っています。また、曲はゆつたりとした親しみやすいメロディーに仕上がっています。

歌は、6月27日の市制施行5周年記念式典で披露する予定で

## 【朝来市の歌】

作詞 稲岡 俊一  
補作詞・作曲 小椋 佳

一 川の流るる恵みを受け  
栄え続けて今がある  
四季の彩りあやなす自然  
愛を育みふれあつて行く  
心ひとつに進み行くと  
われら朝来市あか  
二 歴史文化の香りを  
みどり豊かな風が  
古墳城跡また銀鉦山  
栄華の昔糧とせ  
明日のしあわせ築  
われら朝来市か  
三 傷く苦勞よろこび  
流す汗にめく夢の  
暮らしまも伸びて  
われら朝来市大

## 我がまち朝来 再発見

第30回

ウツギノヒメハナバチ群生地  
【兵庫県指定天然記念物】

山東町楽音寺にある大同2年(西暦807年)開基とされる古さつ「楽音寺」。その境内には、ウツギノヒメハナバチの群生地があります。ウツギノヒメハナバチは、ミツバチ上科・ヒメハナバチ科に属す、体長約10〜13ミリの小さなハチです。地中に細い穴を掘り、巣を作ります。花粉と蜜液で団子を1〜2日がかかりでこね、その上に卵を産みます。ふ化した幼虫は団子を食べ発育し、さなぎで越冬します。特徴的なこととして、ウツギの花にだけ花粉や蜜をたよることで、5月下旬、ウツギが咲く頃にはちょうど成虫になって穴から



ウツギノヒメハナバチ(提供)楽音寺

飛び出し、この花が散ると同時(おおむね6月中旬)に姿を消します。つまり、1年にこの時期だけウツギノヒメハナバチの飛ぶ行動が観察できるのです。このハチはウツギの木が存在する九州から東北にかけて広く生息しており、朝来市だけでなく但馬各所にもいますが、特にこの楽音寺のウツギノヒメハナバチの群生状況は著しく、境内一面に巣穴が開いて盛り上がり、まるで月のクレターのようなようです。



## 交通事故防止キャンペーン

4月6日から15日までの10日間、春の全国交通安全運動が実施されました。

その一環として、市交通安全対策協議会は4月6日にローソン生野インスター店前、10日にジャスコ・エスタ和田山店で「春の全国交通安全運動キャンペーン」を行いました。

このうち生野で行われたキャンペーンには、同協議会の関係者13人が参加。交通安全標語が書かれたポケットティッシュやチラシなどをドライバーに手渡ししながら、安全運転を呼び掛ける

ていました。



啓発グッズを配り、交通安全を呼び掛ける参加者

## 災害時における協定書を締結

市と市内で特別養護老人ホームなどを運営する6社会福祉法人は3月26日、市役所本庁舎で「災害時における福祉避難場所提供に関する協定書」の調印式を行いました。

この協定は、地震、風水害、その他の災害の発生時や災害が予想される場合に、社会福祉法人が、市の行なう災害救援活動に協力することを目的に締結されました。

これにより、高齢者や障害者の避難場所の提供や救護資材の貸し出し、要援護者の移送など

を福祉施設が行い、掛かった費用を市が負担します。



協定締結後に握手をする多次市長(中央)と社会福祉法人代表

最盛期には、その上を何万というハチが乱舞しました。その光景は圧巻で、全国でも珍しく、昭和59年には兵庫県の天然記念物として指定されました。

この楽音寺のウツギノヒメハナバチは大正9年頃にはわずかながら営巣が確認されていました。その後代々の住職による手厚い保護と環境条件が合致し、日本一の大営巣地として大きくなってきました。元号が変わり、平成に入っ



楽音寺境内を埋め尽くすウツギノヒメハナバチ巢八群

(提供)新潮社「FOCUS」

1993年6月25日号掲載

桑原英文氏撮影

たころから次第に数を減らし、現在では境内に約90数個程度となってしまうました。最盛期の数万という数に比べると、激減といっても過言ではない状況です。なぜこのように激減したのでしょうか。周辺の環境の変化(ウツギの花の減少)？ごく自然な減少期？それとも境内の土壌の環境変化？明確な原因は分かかっていませんが、平成13年度に土壌の調査が実施され、土壌の環境悪化が考えられると判断されました。そこで、平成14年度から3年間、境内の約半分の土壌改良が実施されました。その結果は現在明確には出ていませんが、それでも少しずつ数が増えてきている傾向も見られるようです。

豊かな自然環境が残されている朝来市。この自然を次世代に守り伝えていく努力を怠らないことが、このウツギノヒメハナバチの大群生地をはじめ、大切な生き物を保護することに繋がります。

(市教育委員会社会教育課)

※開基…寺を新しく作ること

古さつ…古い寺のこと

## ゴール目指して城下町を力走

4月11日、竹田地区一帯で「わだやま竹田」お城まつりが行われ、11回目となる今年も、さまざまな催し物が盛大に開催されました。

自作のかごを担いで約3百メートルのゴールを目指す「かごかきレース」。一般募集により集まった参加者は、趣向を凝らした衣装に身を包み、雨上がりの城下町を担ぎ役を交代しながら力走すると、つめかけた見物客の熱烈な声援が会場に響き渡りました。



ゴールを目指し力走する「かごかきレース」参加者

## 銀山特製の坑内熟成酒に舌鼓



坑内で熟成された酒を大八車で搬出

4月11日、史跡生野銀山で、今年で11回目になる「生野銀山へいくろう祭り」が開催されました。

当日は「全日本トロッコ・力自慢選手権大会」など多彩なイベントが行われました。

中でも観客の目を引き付けたのは、「酒の蔵入れ・蔵出し」。坑内で熟成した酒が大八車に乗せられて運び出された後、早速試飲に出されると、蔵出し直後の酒を味わおうとたくさんの方にぎわいました。

## 台湾の金瓜石鉱山研究者が生野銀山を訪問

3月22日、23日の両日、台湾の台北県にある金瓜石鉱山の台北県立黄金博物館の研究者が生野銀山などの視察に訪れました。訪れたのは、同館の林純雅さんと周清清さんの2人。金瓜石鉱山が台湾初となる世界遺産の登録を目指していることから、文化的景観や鉱山遺産の保存、活用策の検討に向けて、生野銀山で取り組んでいる活動を参考にするために訪問しました。2人は通訳を介して鉱山資料館や坑道を見学したり、口銀谷の町



観光ボランティアから生野銀山の説明を受ける台湾の黄金博物館研究員の林さん(中央)と周さん(右)

並みを見て回ったほか、生野まちづくり工房「井筒屋」で、地元住民との交流会を行いました。

## 「さくら」満開、笑顔も満開



満開に咲く桜の花 (和田山高校横)

4月上旬、市内各所で桜が見ごろを迎え、満開の桜を楽しもうと多くの人が訪れていました。和田山高校横、与布土川沿いの桜並木では、両脇のさくらの花が道を覆い、まるで桜のトンネルのようでした。観光客は、春の陽気の中、満開の桜の花を眺めながら散歩したり、写真に収めたりしていました。また、ムー七旧居前の神子畑川沿いや山東町早田の大同寺の境内では桜の木がライトアップされ、夜桜が楽しめました。

## おめでとうございます ～表彰～



朝来更生保護女性会

昭和40年の結成以降約半世紀にわたり、過ちを犯した青少年の更生を願い、少年刑務所への慰問や青少年の健全育成、社会を明るくする運動などに積極的に取り組まれています。

**県くすのき賞**  
ボランティア活動を通じて人間連帯の輪を広げ、こころ豊かな美しい地域社会づくりに貢献した次の皆さんが、県くすのき賞を受賞しました。



白井大町公園管理組合

白井大町公園の完成後、平成9年に地元白井区で同公園管理組合を組織して公園の管理を支援。藤棚の整備や芝桜などの植栽、藤まつりの開催など地域住民総参加で地域活性化のための活動に取り組まれています。

## 新たな一歩を希望と共に、入学・入園

新年度を迎えた4月上旬、市内の保育所や幼稚園、こども園、小中学校で入園・入学式が行われました。

今年度から、「生野幼児センター」は「生野こども園」としてスタート。同園では、4月9日、遊戯室で入園式を開催。0歳児、3歳児の計22人の入園児が、保護者と一緒に入場すると、先生や在園児があたたかい拍手で迎え入れました。



保護者と一緒に入場する生野こども園の入園児

## 市消防大会開催 地域消防力のさらなる向上を誓う

市消防団は4月4日、和田山ジュピターホールで朝来市消防大会を開催しました。

この大会は、消防意識の高揚や団結、活性化を図るため毎年開催されているものです。式では、3月末で退団された金田正夫さんの後任として石原武士さんを団長に任命。石原団長が「市民の期待に応えるべく、消防力を一層強化するとともに団員相互のきずなを深めてほしい」と団員に訓示。その後、新入団員の任命や消防活動などに功績のあった団員・家族に表彰状や感謝状などを伝達しました。

### 消防団長就任のあいさつ

石原武士さん(加都区)

消防団長を拝命し、職責の重さを痛感しています。

団員が一致団結して、安全安心な朝来市づくりに努める所存ですので、皆様により一層のご理解とご協力をお願いいたします。



### 退任のあいさつ

金田正夫さん(山口区)

皆様のご協力のもと、団長の職を3年間務めさせていただいた事に厚くお礼と感謝を申し上げます。

これからも消防団の益々のご発展とご活躍を期待します。



98人の新入団員を代表して朝来支団第4分団の清水勇貴さんが「何人をも恐れず、忠実に消防団の業務を遂行します」と宣誓しました。

情報掲示板



お知らせ

総合健診の申し込みは  
済んでいますか

市は、次のとおり総合健診を市内各地区で17日間実施します。

地区	月	日
山東	6月	25日、22日、24日
和田山	7月	7日、9日、12日、13日、14日、15日、23日、28日
朝来	9月	7日、8日、9日
生野	9月	13日、14日

申し込みをしている人には、実施日から約1か月前に、受診日時や会場などをお知らせし、受診票などを送付します。

申し込みをしていない人で、受診を希望する人は、市役所健康課まで連絡してください。総合健診の内容や対象者は、2月に送付し

～山陰一の藤公園～ 白井大町藤公園 藤まつり開催

開催日 4月下旬～5月中旬 入園料 中学生以上300円  
 時間 8時～18時 小学生以下無料  
 駐車場 200台(無料) 団体20名以上は各250円

問い合わせ先 白井大町公園管理組合 ☎670-1636

市役所本庁 ☎079-672-3301  
 生野支所 ☎079-679-2240  
 山東支所 ☎079-676-2080  
 朝来支所 ☎079-677-1165

た「朝来市総合健診のお知らせ」又は「朝来市保健事業予定表」をご覧ください。

※各区の詳しい日程と会場は、広報5月号発送時にお知らせします。

▽問い合わせ先 市役所健康課 ☎672-15269

下水道の宅内排水管の清掃

宅内の排水パイプは、家庭で管理する排水設備ですが、「水の流れが悪くなった」に似ているような「な」などの症状が現れない限り、洗浄をする必要はありません(クリーンマスは2〜3か月に一度はふたを開けて中のゴミなどを捨ててください)。

また、市が特定の業者を推薦しパイプの洗浄を勧めるようなこともありません。パイプの洗浄など清掃を依頼する場合は、必要性をよく検討し、作業の内

容や料金などを事前に確認してから契約してください。

※排水管の清掃はクーリングオフの対象になっていません。契約日から8日であれば解約することができ

▽問い合わせ先 市役所下水道課 ☎676-2081

平成22年度身体障害者移動相談

肢体不自由により、身体障害者手帳の交付を受けている人を対象に、補装具(義肢、装具、車いす)費支給に関する判定と適合判定や補装具装用指導を行います。

※2週間前までに申し込んでください。  
 ▽場所 和田山公民館  
 ▽日時 5月21日(金)9時30分〜12時

▽申込・問い合わせ先 市役所社会福祉課 ☎672-16123

気象警報が変わります

気象庁は、警戒の必要な地域をよりわかりやすくするため、気象警報・注意報を市町村

国保のひろば

《健診を受診しましょう》

市では、特定健診(基本健診)とがん検診などを同時に受診できる総合健診として、町ぐるみ健診を実施します。

自身の健康管理・健康生活のためにも、年に一度は健診を受診しましょう。

特定健診(基本健診)の受診には、加入している健康保険が発行する受診券が必要です。

朝来市国民健康保険と後期高齢者医療制度の加入者には、市が発行券を発行します。

社会保険、共済保険の被扶養者の皆さんは、加入している保険にお尋ねください。

■問い合わせ先 市役所市民課 ☎672-6120  
 ■健診申し込み先 市役所健康課 ☎672-5269

を対象として発表します。

朝来市に災害発生のおそれがある場合は、「朝来市を含む「兵庫県」「兵庫県北部」「但馬南部」に対して警報・注意報を発表しています

が、5月27日(予定)からは「朝来市」と明示して発表します。このこととで住んでいる場所が警戒の対象になっていくことが分かりやすくなります。

また、大雨警報を発表する際には、特に警戒が必要な災害を「大

雨警報(土砂災害)、「大雨警報(浸水害)」のように警報名に併せてお知らせします。

※大雨や洪水などの警報は、テレビやラジオなどで放送されます。この際、画面の文字数や読み上げ可能な文章の範囲内でより分かりやすく伝えるため、これまでどおりの表現で放送される場合があります。

情報提供  
 携帯用QRコード

※このページと次ページの最下段に掲載する広告を募集しています。詳しくは情報政策課(☎672-6111)へ。

## ホール・美術館の催し ●詳細は各施設で確認してください



**あさご芸術の森美術館** ☎670-4111 (休)水曜日、祝日の翌日(水曜日が祝日の場合はその翌日)

**織作峰子写真展 一桜一** 期間:5月9日(日)まで

**浮世絵名所江戸百景** 期間:5月23日(日)まで

**作家の提案シリーズVer2 田邊茉莉子展 ーガラスからのかたちー**  
期間:5月15日(土)～6月8日(火)

**藤本イサム・満里子展** 期間:5月29日(土)～7月11日(日)  
入館料 大人500円/大学生・高校生300円/小中学生200円



**和田山ジュピターホール** ☎672-1000 (休)月曜日(月曜日が祝日の場合その翌日)

**県民芸術劇場 関西フィルハーモニー管弦楽団演奏会 《全席指定》**

公演日:5月16日(日)/開演:15時/料金:大人3,000円、高校生以下1,000円(当日は各300円増)※友の会会員は、2枚まで200円OFF

**前売券好評発売中**

**八代亜紀 40周年記念コンサート 《全席指定》**

公演日:5月30日(日)/開演:【昼の部】14時30分【夜の部】18時30分/料金:S席6,000円、A席5,000円(当日は各300円増)※友の会会員は、2枚まで300円OFF

**前売券好評発売中**

**劇団四季ミュージカルこころの劇場『エルコスの祈り』 《全席指定》**

公演日:7月24日(土)/開演:18時30分/料金:S席大人4,000円、S席高校生以下2,000円、A席大人3,000円、A席高校生以下1,500円(当日は各300円増)※友の会会員は、2枚まで300円OFF

**前売券好評発売中**

**原作:W.シェイクスピア『夏の夜の夢』演劇公演 《全席指定》**

公演日:9月4日(土)/開演:18時30分/料金:大人1,000円、高校生以下500円(当日は各300円増)※友の会会員は、2枚まで100円OFF  
/前売券発売開始日:【友の会】5月29日(土)【一般】6月3日(木)

## 5月の税

自動車税

# 税

納期 5月31日(月)まで

### 募集



**朝来市いずみ会リーディング養成講座受講生**  
市は、食生活改善を中心とした健康づくりについて楽しく学ぶ「食の健康づくり活動講座」を開催します。だれでも参加できます。地域の健康づくりの輪を一緒に広げませんか。

▽問い合わせ先 神戸海洋気象台業務課  
☎078-222-8907

▽日程 6月～平成23年3月  
※開講日は6月9日(水) (毎月第2水曜日)9時30分～変更する場

▽場所 和田山保健センター  
▽内容 栄養・運動などの健康づくりについての講話及び実習  
※講座修了者には県知事から修了証書が交付されます。

▽料金 実習材料費、テキスト代などは実費  
▽場所有り(和山保健センター)  
▽内容 栄養・運動などの健康づくりについての講話及び実習  
※講座修了者には県知事から修了証書が交付されます。

▽17日(月)～24日(月)5月入居申込資格

住宅の名称	場所	間取り	家賃(月額)	募集戸数
① 栃原口団地	生野町口銀谷	3DK	20,600円～30,700円	1戸
② 但馬口住宅	生野町口銀谷	3DK	23,300円～34,700円	1戸
③ 粟鹿住宅	山東町早田	3DK	21,900円～32,600円	3戸
④ 新井団地	新井	3DK	18,800円～28,000円	1戸
⑤ コミュニティ住宅(生野第2団地)	生野町真弓	3DK	35,300円	1戸
⑥ 特定公共賃貸住宅(生野2区住宅)	生野町口銀谷	4LDK	82,000円	4戸

市は次の市営住宅の入居者を募集します。

### 市営住宅入居者

▽申込締切 5月25日(火)  
▽申込・問い合わせ先 市役所健康課  
☎672-15269

▽お問い合わせ先 市役所都市開発課 ☎672-16127

市町村税を滞納していない人  
・単身世帯でない人  
・①～⑤の住宅:現在住宅に困窮していることが明らかで、1か月当たりの所得(政令月収)が、15万8千円を超えない人  
・⑥の住宅:1か月当たり所得(政令月収)が、15万9千円以下の人  
※政令月収Ⅱ(世帯全員の年間所得÷諸控除額)÷12  
なお、入居者決定後の手続きの際には、保証人2人(市内在住の人と3親等内の親族)の実印、印鑑証明書及び所得証明書が必要です。

▽申込 市役所都市開発課又は各支所地域振興課に備え付けの申込書に必要事項を記入の上、添付書類を添えて本庁又は各支所に申し込んでください。申込者数が募集戸数を超える時は、抽選で入居者を決定します。

## 職員の人事異動

市は4月26日付けで総務課付新  
任職員の人事異動を行いました。

生野支所地域振興課	青田基希
山東支所地域振興課	足立佐佑
朝来支所地域振興課	山田奈津美
総務課(南信広域行政事務組合派遣)	足立翔
財務課	中野優子
税務課	平位朋之
社会教育課	足立美香

## 校長先生・教頭先生の異動

### 転入・採用・昇任・転任

- 青田 勉 校長  
(養父市立青深中学校長→梁瀬中学校長)
- 木村一祥 校長  
(豊岡市立合橋小学校教頭→大蔵小学校校長)
- 鈴木文孝 校長  
(兵庫県立南但馬自然学校主任指導主事→栗鹿小学校長)
- 稲津直人 校長  
(大蔵小学校長→梁瀬小学校長)
- 林 恭弘 教頭  
(養父市立関宮小学校教諭→竹田小学校教頭)
- 三好和幸 教頭  
(豊岡市立豊岡南中学校主幹教諭→梁瀬中学校教頭)
- 小野糸枝 教頭  
(梁瀬小学校主幹教諭→枚田小学校教頭)
- 小田垣真吾 教頭  
(養父市立八鹿中学校教頭→和田山中学校教頭)

### 転出

- 木村喜八郎 教頭  
(生野小学校教頭→山口小学校教頭)
- 三木芳喜 教頭  
(枚田小学校教頭→生野小学校教頭)
- 岡 郁雄 教頭  
(山口小学校教頭→大蔵小学校教頭)
- 皆木正子 校長  
(梁瀬小学校長→豊岡市立福住小学校長)
- 田路彰三 校長  
(梁瀬中学校長→豊岡市立出石中学校長)
- 武藤光政 教頭  
(梁瀬中学校教頭→養父市立関宮中学校長)
- 前田由記夫 教頭  
(和田山中学校教頭→豊岡市立日高西中学校長)
- 政次敏博 教頭  
(竹田小学校教頭→養父市立広谷小学校教頭)

### 退職

- 松島貞雄 校長(栗鹿小学校)
- 成田健一 教頭(大蔵小学校)

## 5月は「赤十字運動月間」です

赤十字は「人の命と尊厳を守る」ことを目的として、医療事業や献血をはじめ、国内外での地震や台風などによる被災者の救援活動など、幅広い分野で活動を行っています。赤十字の人道的な活動は、すべて皆さんからお寄せいただいた資金を財源として行っています。

赤十字の活動についてご理解いただき、活動資金へのご協力をよろしくお願いいたします。

■問い合わせ先 市役所社会福祉課 ☎ 672 - 6123

## まちづくり交付金事後評価の公表

市は、口銀谷地区(面積約65.5<sup>㍔</sup>)で、全国の都市の再生を推進する総合的なまちづくり支援制度「まちづくり交付金制度」の平成17年度から平成21年度までの都市再生整備計画を立案。同交付金の採択を受け、まちづくりを進めてきました。

平成21年度は同交付金の交付最終年度に当たるため、事後評価を実施しました。

その結果を市のホームページで公表していますのでお知らせします。

同交付金の事後評価は、交付期間が終了する年度に、交付金をもたらした成果などを客観的に検証して、今後のまちづくりのあり方を検討することや、事業の成果を住民に分かりやすく説明することを目的としています。

※都市再生特別措置法に基づき、国土交通省は平成16年度にまちづくり交付金制度を創設しました。これは全国の都市の再生を推進する総合的なまちづくり支援制度です。

■問い合わせ先 市役所都市開発課 ☎ 672 - 6127

## 農業委員会だより

### ■問い合わせ先

農業委員会事務局(行政委員会事務局内) ☎672-3302

### 事務局の場所が変わりました

農業委員会事務局は今年度から行政委員会事務局内に変更されました。  
農地転用などの手続きは、本庁舎3階で行います。

### 農地転用などの手続き

次の場合には申請が必要です。

- 農地法第3条申請 農地を農地として所有権移転等する場合に申請するもの。  
※譲り受ける人の条件として、譲り受ける農地を含めて3,000㎡以上あること
- 農地法第4条申請 自己所有の農地を農地以外のものに転用する場合に申請するもの。
- 農地法第5条申請 他人の農地を譲り受け、農地以外のものに転用する場合に申請するもの。

(申請から許可までのスケジュール)

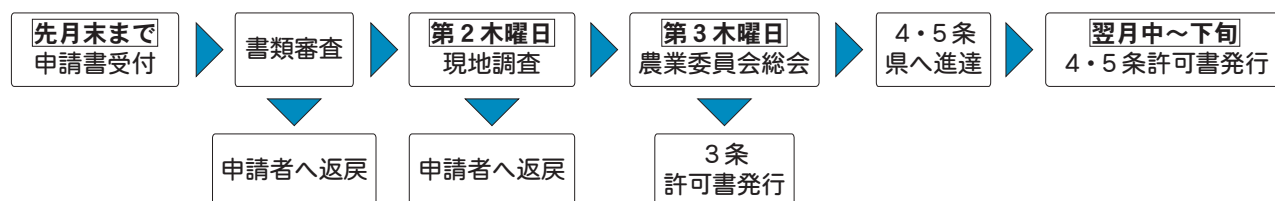

申請には登記簿や同意書、資金証明書、配置図などが必要になりますので、早めに相談してください。

### 農業相談会の開催日程

農業委員会では、毎月、農業委員による農業相談会(事前に予約が必要)を開催しています。農地を農地以外の目的で利用する場合は、必ず届出が必要になりますので、事前に相談してください(相談日に都合が悪い場合は別途相談を受け付けします)。

日 付	場 所
5月27日(木)	生野庁舎2階研修室
6月24日(木)	和田山農業研修センター2階205号室
7月22日(木)	山東庁舎1階会議室

(時間：13時30分～16時)

## 都市再生整備計画(第1回変更)和田山駅前地区の公表

市は、このたび和田山駅前地区の都市再生整備計画(第1回変更)を都市再生特別措置法(平成14年法律第22号)第46条第1項に基づき作成しましたので、同法第46条第13項の規定により公表します。

■公表場所・問い合わせ先 市役所都市開発課 ☎672-6127

## 「健康あさご21」

歯の健康づくりを実践しよう

# 成人歯科検診を受けましょう

市では、歯周病予防・歯の喪失防止のため、歯科検診を実施しています。歯科医院にすでにかかっている人も、この機会に歯科検診を受けてみませんか。

**対象者** 平成22年度に満40歳・45歳・50歳・55歳・60歳・65歳・70歳になる人です。

○生年月日は以下のとおりです。

- ・昭和45年4月2日～昭和46年4月1日(今年度40歳)
- ・昭和40年4月2日～昭和41年4月1日(今年度45歳)
- ・昭和35年4月2日～昭和36年4月1日(今年度50歳)
- ・昭和30年4月2日～昭和31年4月1日(今年度55歳)
- ・昭和25年4月2日～昭和26年4月1日(今年度60歳)
- ・昭和20年4月2日～昭和21年4月1日(今年度65歳)
- ・昭和15年4月2日～昭和16年4月1日(今年度70歳)

**実施期間** 5月～9月

**実施場所** 市内歯科医院

**実施内容** 問診(歯の状態や生活習慣のチェック)  
／口くう内診査(歯ぐきの状態や歯の状態を診察)  
／保健指導(結果説明と指導)

**健診料金** 40歳、45歳、50歳、55歳、60歳、65歳…  
1,300円、70歳…400円

**申し込みと受診方法** 平成22年度健診受診申込書で申し込んだ人には案内を送付します。申し込んでいない人は、市役所健康課に申し込んでください。受診票を送付します。

各自で歯科医院に予約を取り、受診時には受診票を持参してください。

■申し込み・問い合わせ先 市役所健康課 ☎672-5269

## ◎歯周病クイズ 歯周病についてご存じですか？クイズをしてみましょう。

- |                    |                         |
|--------------------|-------------------------|
| ①タバコを吸うと歯周病になりやすい。 | ②まだ若いから、歯周病とは関係がない。     |
| ③口臭と歯周病は関係ない。      | ④歯周病は、生活習慣病や全身の病気と関係ない。 |

【クイズの答え】

- ① ○ たばこを吸うと、たばこの煙に含まれる有害物質が口の中から吸収されて、歯周病のリスクを高めます。たばこを吸う人は、吸わない人に比べて2倍から8倍も歯周病にかかる割合が高いと言われています。
- ② × 年齢にかかわらず、口の中が不潔になると歯周病は増えます。若いからといって油断せず、口くうケアをしましょう。歯周病は、30歳代で8割以上の人がかかっていると言われています。
- ③ △ 日本人の口臭の約3割が歯周病、口くうの不潔が原因となって起こります。内科、耳鼻科などの病気、食べ物、空腹などが原因になることがあります。日本人は少ないようです。
- ④ × 歯周病は、糖尿病、心臓病、呼吸器疾患、消化器疾患や低体重児などさまざまな疾患と関連しています。常に口くう内を健康な状態に保つことが病気の進行を防ぐことになります。

## 献血にご協力を！

平成21年度はたくさんの皆さんに献血にご協力いただき、ありがとうございました。  
輸血に必要な血液をいつでも十分に確保しておくためには、皆さんの献血が必要となります。  
今年度は下記の日程で献血を予定しています。

### 5月の献血日程

日程	実施場所	時間
5/17(月)	東河・糸井地区市民会館	9:30～11:30 / 12:30～15:00
5/21(金)	生野保健センター	10:00～11:00 / 12:30～15:00

### 6月以降の献血予定

日程	実施場所	日程	実施場所
6/11(金)	和田山農業研修センター	10/19(火)	山東老人福祉センター(商工会)
6/21(月)	山東老人福祉センター	11/15(月)	和田山保健センター
6/28(月)	朝来老人福祉保健センター	1/17(月)	竹田地区市民会館
8/2(月)	大蔵地区市民会館	1/26(水)	朝来商工会館(商工会)
9/22(水)	和田山農業研修センター	1/31(月)	生野保健センター
9/29(水)	生野保健センター	2/22(火)	山東老人福祉センター
10/18(月)	朝来老人福祉保健センター	3/10(木)	朝来老人福祉保健センター

### 採血基準

	200mL 献血	400mL 献血
年齢	16歳～69歳※	18歳～69歳※
体重	男性45kg以上・女性40kg以上	男女とも50kg以上
年間総献血量	200mL献血と400mL献血を合わせて 男性1,200mL以内／女性800mL以内	
献血間隔	男女とも4週間後の同じ曜日	男性は12週間後、 女性は16週間後の 同じ曜日

(65歳以上の人は、60～64歳の間に献血経験のある人に限ります)

◆400mL献血をお願いします。  
輸血の安全性と効果を高める400mL献血へのご理解とご協力をお願いします。

◆プラス1(ワン)献血にご協力ください。  
年間に複数回の献血へのご協力をよろしくお願ひします。

■問い合わせ先 市役所健康課(和田山保健センター) ☎672-5269 兵庫県赤十字血液センター豊岡出張所 ☎0796-24-0268



健康あさご21

検診を受けて自己管理に努めましょう

# 受けよう！女性のがん検診

がんは早期に発見、治療すれば治る率が高い病気です。症状はなくても、早期発見のため定期検診を受けましょう。

**子宮がん** 20歳になったら2年に1回は子宮がん検診を受けましょう。子宮がんは、集団検診の普及と治療法の進歩によって死亡率が年々減少していますが、20代からの若い世代で急増しているがんです。

**乳がん** 40歳になったら、2年に1回は乳がん検診を受けましょう。乳がんは、早期に発見すれば治癒率が高いがんです。市では、マンモグラフィー(乳房X線撮影)と視触診の併用による乳がん検診を行っています。

◆市では、下記のとおり平成22年度子宮がん検診、乳がん・甲状腺検診を実施します。

	子宮がん検診	乳がん・甲状腺検診
対象	和暦で偶数年生まれの20歳以上の女性(2年に1回)	和暦で偶数年生まれの40歳以上の女性(2年に1回)
実施場所	市内各市民会館・保健センターなど(詳細は受診票に同封)	・公立朝来和田山医療センター ・公立神崎総合病院
実施期間	5月～6月、8月	5月下旬～(医療機関によって異なります)
検診内容	子宮けい部の細胞診	視触診及びマンモグラフィ(乳房X線検査)
受診費用	1,500円	2,400円

※申し込んだ人には、各検診の実施日から約1か月前に、日時・会場などをお知らせし、受診票を送付します。上記の検診は、いずれも事前の申込が必要です。

## 今日からやってみよう！乳がんセルフチェック

乳がんは、自分で見つけることのできるがんのひとつです。毎月、生理から1週間の乳房のはりや痛みの少ない柔らかい状態のときに自己検診をしましょう。

入浴の際に脱衣所の鏡や浴室、寝る前にベッドや布団にあお向けになって行ってもよいでしょう。

### 見てチェック

- 左右の乳房に差はないか
- 乳頭に異常はないか
- 両手を上下させて、えくぼのようなくぼみやひきつれはないか

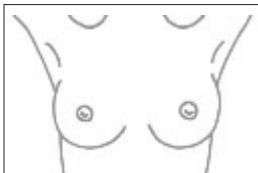

### さわってチェック

- しこりはないか
  - わきの下にぐりぐりしたものはないか
  - 乳頭から分泌物はないか
- ※指の腹をそろえて乳房からわきの下まで広く滑らせるようにさわります。



※自己検診で乳房がいつもと違うと感じたら、乳腺外来か外科を受診しましょう。

■検診の申し込み・問い合わせ先 市役所健康課(和田山保健センター) ☎ 672 - 5269

## 宅内の水漏れは早期発見・早期修理を！

家にあるすべての蛇口を閉めて、しばらくの間、水道メーターをご覧ください。水道メーターのパイロットが動いていたら、水道メーターから蛇口までのどこかで水漏れしていることを意味します。

水漏れは、はじめのうちはわずかでも、日を追うごとに多くなり、貴重な水が無駄になるばかりでなく、料金も高額になります。

水漏れに気づいたら、早めに市指定給水装置工事事業者へ調査と修理を依頼してください。

「使用量が多い…」こんなときは水道メーターのチェックをしてみましょう

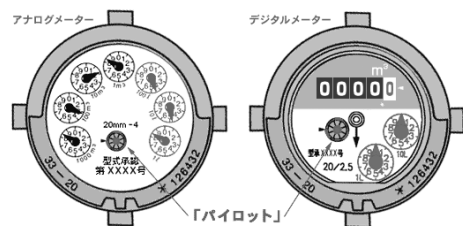

■問い合わせ先 市役所上水道課 ☎ 676 - 2081

## 「脳の元気度チェック」をしてみませんか？

“いつまでも健康でいきいきと暮らしたい”というのは、だれもの願いです。でも、年をとるにつれて「物の名前がでてこない」「置き忘れやしまい忘れがある」など不安になることはありませんか。普段から自分の脳の元気度を知り、生活を振り返ることは元気で長生きをする秘けつです。

市健康課では皆さんの健康を支援するため、「脳の元気度チェック」を下記のとおり実施します。お気軽にご相談ください。

### 日程・会場

日程	実施場所	日程	実施場所
6月16日(水)	生野保健センター	11月24日(水)	和田山保健センター
7月21日(水)	和田山保健センター	12月15日(水)	生野保健センター
8月25日(水)	朝来公民館	1月26日(水)	和田山保健センター
9月29日(水)	山東老人福祉センター	2月23日(水)	朝来公民館
10月27日(水)	和田山保健センター	3月23日(水)	山東老人福祉センター

**時間** 13:30～15:30(予約制)

**内容** 脳の元気度チェック  
健康相談(血圧測定など)  
今後のアドバイス

**相談対応者** 臨床心理士、保健師

**費用** 無料

**持ち物** 健康手帳

■申し込み・問い合わせ先 市役所健康課(和田山保健センター) ☎ 672-5269

## 防ごう!! 高齢者への虐待

虐待かも?に気付いたら

## 地域包括支援センターの



高齢者への虐待は、当事者に自覚がなかったり、虐待を受けている高齢者が家族を気づかうことから、なかなか表面化しにくい実情があります。また、虐待かも?と気づいても虐待かどうかの判断が難しかったり、通報したことが知られてしまうかも知れないという不安があり相談しにくいことも考えられます。

しかし、高齢者虐待は早期発見により、家族の介護負担を軽減し、本人の自立を支援していくことで家族にとっても良好な経過をたどることにつながります。高齢者虐待を予防・防止するためには、高齢者をとりまく皆さんの気づきが大切です。虐待かも?に気づいたら一人で抱え込まずに、地域包括支援センターにご相談ください。

### ●あなたの身近にこんなことはありませんか？

✓欄	高齢者の様子から	✓欄	家庭・地域の様子から
	身体に小さな傷が頻繁に見られる		高齢者の世話や介護に対する拒否的な発言がみられる
	「怖いから家にいたくない」などの訴えがある		高齢者に対して過度に乱暴な口の利き方をする
	寝具や衣服が汚れたままの場合が多くなる		家から高齢者本人や家族の怒鳴り声や悲鳴、物を投げる音が聞こえる
	年金や財産収入等があることが明白にもかかわらず、お金がないと訴える		近所付き合いがなく、訪問しても高齢者に会えない、または嫌がられる

以上のチェック項目は、高齢者への虐待を早期発見する手掛かりとなる虐待早期発見のサインの例です。皆さんの身の周りで思い当たることがあれば、下記の窓口へご相談ください。

※相談の中で知り得た情報は、固く守られますのでご安心ください。

■高齢者虐待相談窓口 市役所地域包括支援センター ☎ 672-6125

### 5月5日～11日は児童福祉週間

### 「地球はね 笑顔がつまった 星なんだ」

近年、子どもをとりまく環境は、親の世代と比べて大きく変化しています。その中で、子どもたちが健やかに育つことのできる環境を作ることは、すべての大人の役割です。家庭や学校だけでなく、地域や企業など社会全体で、子どもをはぐくむ環境づくりを考えましょう。

■問い合わせ先 市役所社会福祉課 ☎ 672-6123

## 5月は消費者月間

『守ろうよ、みんなを! ～なくそう! 高齢者の消費者被害～』



月日	曜日	内容	場所
5月17	月	献血	東河地区市民会館 糸井地区市民会館
18	火	3か月児・8か月児健診	生野保健センター
19	水	離乳食教室	山東老人福祉センター
20	木	8か月児健診	和田山保健センター
21	金	献血	生野保健センター
24	月	子宮がん検診	和田山保健センター 東河地区市民会館 糸井地区市民会館
27	木	子宮がん検診	生野保健センター
		3か月児健診	和田山保健センター
6月2	水	3歳児健診	和田山保健センター
3	木	1歳6か月児健診 こころのケア相談(予約制)	和田山保健センター
4	金	子宮がん検診	大蔵地区市民会館 山東老人福祉センター
9	水	子宮がん検診	朝来体育館 竹田地区市民会館
10	木	8か月児健診	和田山保健センター
11	金	献血	和田山農業研修センター
14	月	子宮がん検診	山東老人福祉センター 和田山保健センター
15	火	3か月児・8か月児健診	生野保健センター

各種乳幼児健診・予防接種など健康課の母子保健事業は、和田山と山東地区を合同で、生野と朝来地区を合同で実施します。(いずれも該当児には個別通知します)

### 火災・救急の状況 (朝来市消防本部)

区分	件数	
火災	建物	1
	林野	0
	車両	0
	その他	0
	合計	1
	累計	2
救急	交通事故	38
	一般負傷	41
	急病	183
	その他	35
	合計	297
	累計	496

(3月中)

### 交通事故の状況 (朝来警察署)

区分	件数	累計
人身事故	子ども	0
	高齢者	1
	その他	0
	合計	1
	累計	1
傷者(人)	子ども	1
	高齢者	2
	その他	10
	合計	13
	累計	57
物損事故	130	359

(3月中)

### 犯罪発生状況(朝来警察署)

手口	件数	手口	件数	
街頭犯罪	路上強盗	0	空き巣	1
	強制わいせつ	0	忍び込み	0
	ひったくり	0	金庫破り	0
	車上ねらい	8	事務所あらし	2
	自動販売機あらし	0	出店あらし	2
	部 品 盗	1	詐 欺	0
その他	器 物 損 壊	12	傷 害	1
	自 動 車 盗	4	暴 行	1
	オートバイ盗	0	万 引 き	12
	自 転 車 盗	6		

(3月末累計)

※子ども=15歳以下 高齢者=65歳以上  
※累計は平成21年の合計

## 暮らしの情報コーナー

### (5)注意してください! “音楽情報サイト”のトラブル

インターネットを通じて有料で音楽を配信する音楽情報サイトの利用者が、心当たりのない利用料金を請求されるトラブルが多発しています。クレジットカードの利用履歴や請求書を確認して初めて気付くケースがほとんどです。不審な請求を受けた時は、すぐにクレジットカード会社やサイト運営会社に連絡してください。

#### ●考えられる原因

サイトに登録した個人IDやパスワードが何らかの原因で流出

#### ◎対策

- ・IDやパスワードを定期的に変更する
- ・IDやパスワードを複数のサイトで使わない

### たじま消費者ホットライン開設

但馬3市2町の消費生活相談員が共同で相談に対応する「たじま消費者ホットライン」が県立但馬生活科学センター(豊岡市妙楽寺)に隣接してオープンしました。各市町の相談員6人が交代で勤務。但馬生活科学センターと共同で相談を処理することにより、困難な事例や広域的なトラブルにも迅速に対応できる体制が整いました。また、市役所の相談窓口も、4月から法律で規定する「消費生活センター」として本格的に始動し、相談を受け付けています。

#### ■消費生活相談窓口

朝来市消費生活相談窓口(市役所生活環境課) ☎672-6121  
たじま消費者ホットライン ☎0796-23-1999  
県但馬生活科学センター ☎0796-23-0999

### 健康情報テレホンサービス(5月のテーマ)

きょうなきゅう ようこい

【電話番号】☎ **通話料無料** 0120-979-451

県内どこからでも利用できます。(携帯電話・PHSからは利用できません)

兵庫県保険医協会 URL <http://www.hhk.jp>

月曜日	子どもの不登校
火曜日	歯ぎしり
水曜日	神経内科をご存じですか
木曜日	出血性胃かいようの薬物療法
金・土・日	うつ病の家族を支えるために

## 各種相談のご案内

時:日時 場:場所 問:問い合わせ 予:予約

**心配ごと相談(無料)** 経験豊富な相談員が、あらゆる生活上の相談に応じます。

時・場 (毎月開催)13時～16時

市役所南庁舎 5月12日(水)  
 山東老人福祉センター 5月19日(水)  
 朝来老人福祉保健センター 5月26日(水)  
 生野保健センター 6月2日(水)

問 朝来市社会福祉協議会 ☎676-5213

**人権相談(無料)** 人権問題でお悩みの人の相談に応じます。

時・場 (毎月開催)13時30分～15時

生野保健センター 6月10日(木)  
 和田山農業研修センター "  
 山東老人福祉センター "  
 朝来老人福祉保健センター "

問 市役所人権・まちづくり課 ☎672-6122

**女性のなやみ相談(無料)** 経験豊かな女性カウンセラーが、子育てや家族、DVやセクハラなど、女性が抱えるさまざまな悩みや不安、問題などの相談に応じます。(予約制)

時 5月12日(水)13時～16時  
 場 アートほほえみ相談室(2階)

問・予 市役所人権・まちづくり課 ☎672-6122

**行政相談(無料)** 官公庁の仕事の苦情や意見・要望などの相談に応じます。

時 5月17日(月) 10時～11時30分

場 生野保健センター／和田山老人福祉センター  
 ／山東老人福祉センター／朝来老人福祉保健センター

問 市役所生活環境課 ☎672-6121

**司法書士による法律相談会(無料)** 司法書士が登記・相続・多重債務・消費者問題・成年後見などの法律相談に応じます。(予約制。予約受付時間は平日9時～17時。相談無料。)

時・場 13時～16時

豊岡市民会館中会議室 5月15日(土)  
 和田山ジュピターホール 6月5日(土)

問・予 兵庫県司法書士会但馬支部司法書士法律相談委員会 ☎676-3368

**金融アドバイザーによる相談会(無料)** 但馬地区金融アドバイザーが、中小企業の皆さんが抱えている金融の課題などの相談に応じます。

時 5月13日・20日・27日、6月3日(毎週木曜日)

場 市役所南庁舎

問 兵庫県保証協会 ☎0120-537-001

**総合法律センター南たじま相談所** 兵庫県弁護士会の弁護士が法律相談に応じます。

(予約制。1回30分。相談料5,250円)

時 5月27日(木)13時～16時

場 和田山老人福祉センター

問・予 兵庫県弁護士会 ☎078-351-1233

**若者就労・支援に関する無料相談会** 若者サポートステーションは、若年無業者の就労自立に向けた相談に応じます。

時 5月18日(火)13時～16時

場 和田山公民館第3学習室

問・予 労協若者サポートステーション豊岡 ☎0796-34-6333

## 町中に響く歌声、みんなに届けハーモニー わだやま合唱団



コンサートに向け、練習に励んでいるわだやま合唱団団員の皆さん

市内の合唱愛好家で作る「わだやま合唱団」は結成から今年で32年目。今年は2年に1度の定期演奏会を開催する年に当たり、現在、団員そろって練習を重ねています。

現在、団員は30代～70代、男性11人と女性24人の計35人。年齢や経験、さまざまな人が集まる同合唱団の団員に共通することは「歌が好き」ということ。「楽しいコーラス」をモットーに活動を続けてきました。

「各パートの音がピタッと合った瞬間は気持ちがいい。きれいなハーモニーになっていたのが分かった瞬間はうれしいです」と話すのは、団長の森本政夫さん(駅前区)。結成当初から所属している森本さんは「演奏会本番は、力強い歌声と美しいハーモニーで、合唱の魅力を皆さんに伝えることができれば。気軽に聞いてもらい、合唱に興味を持ってもらえたらいいですね」と話しました。

**2010「わだやま合唱団」～あじさいコンサート～** 入場料:500円

日時 6月5日(土)19時開演 場所 和田山ジュピターホール

曲目 或る日突然、花の首飾り、帰ってきたヨッパライ、およげ! たいやきくん、夢路より、われは海の子、混声合唱組曲「筑後川」全曲など

**団員を募集しています** お問い合わせ先 森本さん ☎672-2290

このコーナーで紹介する人やグループや団体を募集しています。

■お問い合わせ先 市役所情報政策課 ☎672-6111

## 朝来市の数字

その9 消防団員数

あれこれ

1,018人(平成22年4月1日現在)

(市役所防災安全課調べ)

消防団は、本業をもちながら、「自分たちのまちは自分たちで守る」という精神に基づき、地域の安全と安心を守るために活躍している人たちが集まる市の消防機関です。地域の事情に明るく、動員力に優れた消防団は、防災活動においてとても重要な役割を果たしています。

▽春は新しい生活がスタートする季節。わたしもこの4月から広報紙を担当することにになりました。また、知識も経験も浅く、手探りの状態ですが、市民の皆さんに見やすく、分かりやすい広報紙を作りたいと思います。よろしくお願ひします。①  
 △遅ればせながら、4月の異動で広報担当を離れることになりました。締め切りに追われる毎日でしたが、「皆さんに読んでもらえるような広報紙を」と自分なりにあれこれ頭をひねりつつ作ってきました。しかし、果たしてどこまでできたのか。まだまだ工夫の余地はありますが、ひとまずわたしはペンを置きます。取材先でお世話になった皆さん、ありがとうございます。②

編集後記



ミックス品  
 FSC認証林及び管理された  
 原料からの製品グループです  
 www.fsc.org Cert no. SGS-COC-004277  
 © 1996 Forest Stewardship Council



この広報紙は、自然環境を考えてソイ(大豆)インキ、古紙再生紙を使用しています。