

広 報
朝 来
あ さ ご

5

2021/ May

NO.194

今月の主な内容

令和2年度下半期 財政状況	2
各区長の紹介	3
まちの話題	6
くらしの情報	8
健康コーナー	14

あなたはまちの未来
ASAGOiNG



信義を重んじ
誠を尽くす

今月の ASAGOiNG な人

まるやま みほ
丸山 美穂さん (関連記事 19 ページ)

令和2年度下半期(10月～3月) 財政状況を公表します

◆問い合わせ先
財務課 ☎ 672-6118

令和2年度下半期(10月1日～3月31日)の市の財政状況をお知らせします。

1 歳入歳出の予算の執行状況

◆一般会計(歳入) (単位:円)				◆一般会計(歳出) (単位:円)			
款	予算額	収入済額	収入割合	款	予算額	支出済額	支出割合
市 税	4,206,951,000	4,283,919,637	101.8%	議 会 費	178,485,000	172,468,068	96.6%
地 方 譲 与 税	260,200,000	249,103,000	95.7%	総 務 費	6,442,492,000	5,483,218,933	85.1%
利 子 割 交 付 金	3,000,000	3,706,000	123.5%	民 生 費	5,450,021,000	3,833,304,947	70.3%
配 当 割 交 付 金	20,900,000	20,787,000	99.5%	衛 生 費	2,146,583,000	1,932,516,761	90.0%
株 式 等 譲 渡 所 得 割 交 付 金	12,600,000	24,046,000	190.8%	労 働 費	10,320,000	5,525,084	53.5%
法 人 事 業 税 交 付 金	28,300,000	22,419,000	79.2%	農 林 水 産 業 費	1,153,566,000	761,923,319	66.0%
地 方 消 費 税 交 付 金	661,400,000	654,503,000	99.0%	商 工 費	1,162,936,000	838,247,412	72.1%
ゴ ル フ 場 利 用 税 交 付 金	13,700,000	13,958,315	101.9%	土 木 費	2,346,149,000	1,594,234,176	68.0%
自 動 車 取 得 税 交 付 金	1,000	11,658	1165.8%	消 防 費	808,902,000	724,367,021	89.5%
環 境 性 能 割 交 付 金	14,200,000	22,407,208	157.8%	教 育 費	2,507,234,000	1,497,132,331	59.7%
地 方 特 例 交 付 金	35,441,000	35,441,000	100.0%	災 害 復 旧 費	1,000	0	0.0%
地 方 交 付 税	7,691,655,000	7,930,838,000	103.1%	公 債 費	3,727,927,000	3,711,960,404	99.6%
交 通 安 全 対 策 特 別 交 付 金	4,900,000	5,939,000	121.2%	諸 支 出 金	1,000	0	0.0%
分 担 金 及 び 負 担 金	204,278,000	107,357,328	52.6%	予 備 費	36,083,000	0	0.0%
使 用 料 及 び 手 数 料	627,616,000	563,224,343	89.7%	歳 出 合 計	25,970,700,000	20,554,898,456	79.1%
国 庫 支 出 金	6,077,013,000	5,327,509,925	87.7%				
県 支 出 金	1,767,480,000	930,006,882	52.6%				
財 産 取 入	120,661,000	95,087,416	78.8%				
寄 附 金	466,371,000	445,871,164	95.6%				
繰 入 金	1,427,330,000	0	0.0%				
繰 越 金	298,161,000	298,516,007	100.1%				
諸 収 入	516,542,000	395,220,724	76.5%				
市 債	1,512,000,000	0	0.0%				
歳 入 合 計	25,970,700,000	21,429,872,607	82.5%				

◆特別会計・公営企業会計 (単位:円)							
会計名	歳入予算額	収入済額	収入割合	歳出予算額	支出済額	支出割合	
国 民 健 康 保 険	3,610,300,000	2,676,299,143	74.1%	3,610,300,000	2,928,332,491	81.1%	
宅 地 開 発 事 業	14,400,000	7,743,835	53.8%	14,400,000	80,300	0.6%	
休 日 診 療 所	14,400,000	4,232,000	29.4%	14,400,000	10,379,218	72.1%	
介 護 保 険	3,996,700,000	3,354,239,135	83.9%	3,996,700,000	3,479,644,217	87.1%	
後 期 高 齢 者 医 療	498,300,000	374,776,273	75.2%	498,300,000	418,245,503	83.9%	
財 産 区	10,800,000	10,381,875	96.1%	10,800,000	9,132,286	84.6%	
水 道 事 業	収益的	775,199,000	750,077,590	96.8%	729,961,000	679,715,908	93.1%
	資本的	157,522,000	132,521,116	84.1%	491,463,000	440,052,462	89.5%
工 業 用 水 道 事 業	収益的	17,762,000	18,443,700	103.8%	17,700,000	14,209,091	80.3%
	資本的			-			-
下 水 道 事 業	収益的	1,406,960,000	1,308,589,660	93.0%	1,187,656,000	1,086,132,947	91.5%
	資本的	407,309,000	408,868,458	100.4%	762,364,000	724,956,272	95.1%

2 基金の状況

(単位:円)

会計名	基金名	3月末残高
一 般	財 政 調 整 基 金	3,506,946,557
	減 債 基 金	508,917,238
	そ の 他 特 定 目 的 基 金	6,556,025,638
	土 地 開 発 基 金	572,340,957
国 保	財 政 調 整 基 金	217,429,731
介 護	介 護 保 険 給 付 準 備 基 金	74,129,466
財 産 区	生 野 財 産 区 基 金	127,525,890
	合 計	11,563,315,477

3 地方債の状況

(単位:円)

会計名	3月末残高
一 般	19,239,718,731
水 道 事 業	2,955,732,449
下 水 道 事 業	4,449,353,165
合 計	19,239,718,731

4 一時借入金の状況(令和3年3月31日現在)

令和2年度の一時借入金限度額は、一般会計30億円、国民健康保険特別会計2億円、水道事業会計1億円、下水道事業会計1億円となっており、一般会計で12億円の借入を行っています。

各区長の紹介

令和3年度の朝来市連合区長会を構成する、区長の皆さんを紹介します。

なお、令和3年度の朝来市連合区長会の役員については、6月号に掲載します。

◆問い合わせ先

市民協働課	☎ 672-3065
生野支所	☎ 679-2240
和田山地域振興課	☎ 672-6137
山東支所	☎ 676-2080
朝来支所	☎ 677-1165

◆令和3年度朝来市区長名簿一覧（敬称略）

	区名	区長名	区名	区長名	区名	区長名	区名	区長名
生野	生野1区	中村 久男	生野新町	宮田 雅彦	上生野	小島 修一郎	小田和	岡 和義
	生野2区	小島 剛	奥銀谷	足立 博行	黒川	竹村 幸男	北真弓	西畑 博彦
	生野3区	相見 佳洋	小野	藤原 幸二	猪野々	山名 初	南真弓	小田 正儀
	生野4区	長野 守雄	生野緑ヶ丘	増子 善昭	白口	石田 誠	川尻	西垣 洋司
	生野6区	小牧 征男	竹原野	安木 喜代一	円山	花尾 定義	栃原	松本 忍
和田山	林垣	小川 和道	土田	森田 勉	枚田岡	山本 正之	竹田中町	國眼 厚志
	緑ヶ丘	稲田 昇	西土田	前田 由記夫	玉置	北垣 隆司	竹田上町	山本 修三
	秋葉台1区	山本 喜一	宮田	丸山 雅清	桑原	絹川 文雄	竹田新町	藤岡 秀夫
	秋葉台2区	安積 彰	高瀬	足立 勝	柳原	谷村 修身	殿町	中島 和広
	秋葉台3区	長野 芳昭	法道寺	雑賀 忠文	駅北	本谷 一郎	旭町	片岡 浩志
	秋葉台4区	吉岡 越朗	岡	村上 政明	駅前	木村 敏彦	東町	太田 剛太郎
	寺内	岡本 幸雄	芳賀野	後藤 敏夫	白井	日下部 忠生	栄町	藤原 章弘
	万葉台	藤原 優次	宮内	小谷 秀樹	宮	松井 道信	安井	小山 正啓
	高生田	長野 英一	高田	石橋 登	久田和	畠山 純	殿	西垣 強
	室尾	石山 博則	和田山上町	山本 裕二郎	東和田	衣川 正規	三波	松本 義昭
	市場	平野 光啓	和田山京口	中村 健一	中	白石 徹	藤和	藤原 三根男
	和田	中島 茂久	和田山本町	佐藤 眞悟	野村	足立 良幸	久留引	藤井 茂樹
	竹ノ内	中村 清次郎	和田山新町	垣尾 幸博	岡田	濱 至	加都	藤田 学
	内海	長野 久司	枚田	居相 昌明	弥生が丘1区	守本 徹宏	筒江	坂本 弘幸
	朝日	大森 げん	市御堂	福富 忠夫	弥生が丘2区	新宮 郁朗	久世田	高本 薫
	寺谷	田中 茂	比治	笠垣 久	竹田下町	平松 慎一	城南台	仲村 輝夫
	東谷	日下部 義伸	法興寺	尾花 聡	米屋町	松浦 修三		
平野	高品 重徳	立ノ原	佐藤 剛	観音町	松浦 直樹			
山東	滝田	田路 淳三	野間	福井 義明	西地	住吉 正廣	溝黒	木村 圭介
	大垣	本田 岳昭	田ノ口	衣川 洋司	西谷	中島 正之	山歳	石田 公夫
	矢名瀬下町	木村 俊郎	金浦	福本 辰志	比叡	中島 義明	喜多垣	井藤 至
	矢名瀬中町	小谷 豊彦	諏訪	小山 正人	東	岡 武司	迫間	太田 清翁
	川原町	藤尾 泰彦	大月	中島 邦夫	柴	田中 勝	与布土	松本 完司
	上ゲ町	波多野 正之	向大道	小山 昭二	一品	古田 政孝	森	勝山 清
	未歳	松本 裕二	楽音寺	松本 壽志	上早田	谷村 雄二	三保	衣川 修二
	新堂	水谷 繁博	清水町	吉本 健治	早田	山本 巖	越田	垣尾 徳雄
	大内	田中 久敏	小谷	池本 則夫	和賀	小谷 常尚	柿坪	木村 真留
	塩田	掃部 孝行	田中	天良 伸宏	柘木	奥 幸之		
	朝来	物部	足立 友邦	澤	山本 健次	新井3区	大田垣 強	羽瀨
桑市		越中 敬夫	山内	松本 早正	八代	長谷波 省三	口田路	米田 敏彦
上八代		高品 浩	納座	安保 徹	山本	足立 年永	中田路	梶本 寿男
立脇		三浦 豊彦	川上	古家 俊和	土肥	土肥 正美	奥田路	西垣 隆幸
愛タウン		澤田 薫	山口	荒川 弘晴	老波	足立 修	元津	鴨谷 讓
多々良木		柴山 勝美	立野	神谷 周介	佐中	三谷 夏木	上岩津	細谷 信義
石田		池野 浩二	新井1区	椿野 恒男	平野	清水 正		
伊由市場		中島 隆幸	新井2区	太田垣總一郎	神子畑	山内 隆治郎		

よろしくお願ひします

4月1日付で、朝来市に新しく着任した職員と新規採用職員を紹介します。



よこ さおり
横 沙織
健康福祉部地域医療・健康課
主査（任期付職員）



さとう なおみ
佐藤 直美
健康福祉部地域医療・健康課
上席主査（任期付職員）



いわの ともや
岩野 智哉
教育委員会学校教育課課長
（県教育委員会からの人事交流）



おおばやし たかひと
大林 崇人
市長公室政策担当部長
（総務省からの人事交流）



たかはし ゆうき
高橋 優希
健康福祉部
地域医療・健康課主事



いしい ひかる
石井 ひかる
市民生活部
税務課主事



かたやま じゆり
片山 樹莉
まちづくり協働部
生涯学習課主事



いなだ しゅうたろう
稲田 将太郎
市長公室
総合政策課主事



おおつき まなぶ
大槻 学
市長公室
秘書広報課主事



くらはらの たける
倉賀野 健
教育委員会
文化財課主事



しみず ゆうだい
清水 雄大
教育委員会
学校教育課主事



こじま ましひろ
児島 敬康
都市整備部
都市開発課主事



かじわら ななこ
梶原 菜々子
産業振興部
観光交流課主事



ふなき たかゆき
舟木 孝行
産業振興部
農林振興課主事



かじもと りえ
梶本 理絵
山口こども園
保育教諭



いしだ はるか
石田 春香
糸井こども園
保育教諭



いくた あゆむ
生田 歩
学校給食センター
調理員



にしむら ともひろ
西村 友裕
都市整備部
上下水道課技能員



はら はるか
原 遙
教育委員会
こども育成課主事

◆問い合わせ先
総務課
（人事給与係）
☎ 672-6115

校長先生・教頭先生の異動

※（ ）内は前職

【異動】

▼枚田小学校長

南光 美津子（糸井小学校教頭）

▼生野中学校長

小西 浩司（朝来市教育委員会）

▼和田山中学校長

福田 敦夫（梁瀬中学校長）

▼梁瀬中学校長

山畠 操（大蔵小学校教頭）

▼生野小学校教頭

田村 徳久（養父市立養父小学校教頭）

▼糸井小学校教頭

椿本 義徳（生野小学校教頭）

▼大蔵小学校教頭

清水 裕貴（県立コウノトリの郷公園）

▼和田山中学校教頭

福田 和洋（兵庫丹波の森協会）

【退職】

千葉 敏廣（枚田小学校長）

中嶋 敏博（生野中学校長）

丸山 雅清（和田山中学校長）

ありがとうございます

おめでとうございます



『兵庫県信用組合朝来支店から 20万円の寄付を頂きました』

4月13日(火)、兵庫県信用組合朝来支店(本部・神戸市)から新型コロナウイルス感染症対策に使用することを目的として20万円が寄付されました。

これは、新型コロナウイルス対策の最前線で活躍する医療従事者への支援を行うことなどを目的に、同組合が定期預金を募集し、このほど目標額を達成したことから、20万円が朝来市に寄付されました。寄付をうけた多次市長は「貴重な資金を、新型コロナウイルス感染症対策に有効に活用したい」と話しました。

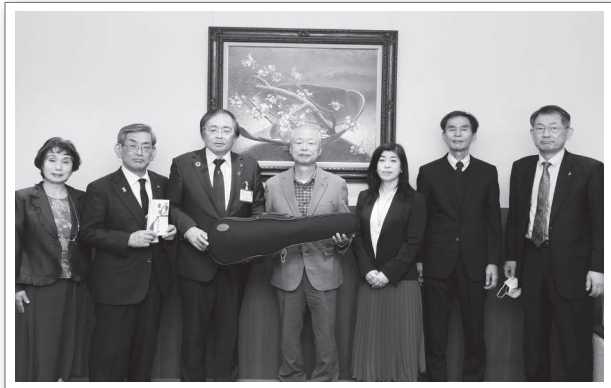

『これから会』からバイオリンケース 10ケースを寄贈いただきました！

3月31日(水)、「これから会」の皆さんから市少年少女オーケストラに対し、バイオリンケース10ケースが寄贈されました。

『これから会』は市制施行10周年の年に結成され、「多岐川舞子ショー」などの活動を実施。このほど同会を解散するにあたり、同会保有の資金を活用し、バイオリンケースを^{さがやまたし}購入・寄贈されました。

『これから会』の嵯峨山正会長(元津区)は「市内の音楽を通じた地域づくりや青少年の健全育成につながれば」と話されました。



ながの たえこ
長野 妙子さん
(内海区)

兵庫県こうのとり賞

平成11年ボランティアグループ「せせらぎ会」を発足し、地域の仲間づくり、居場所づくりを目的として食事を開催してこられました。また、糸井地区の歌を作り、運動会などの集まりの場で披露するなど、歌を通して糸井地域の交流は多くの人に喜ばれています。地域での信頼も厚く、地域の見守りや人とのつながりを大事にする活動を通して、心豊かな美しい兵庫の実現に貢献されました。



もりもと まさこ
森本 眞佐子さん
(土田区)

兵庫県自治賞【女性生活功労】

平成25年度から兵庫県更生保護女性連盟朝来地区の副会長・理事として、再犯防止支援活動や子育て支援活動に積極的に取り組んでこられました。子育て支援活動では、和田山地区内の小学校や子ども園を訪問し、昔話・指人形・お茶会などを通して、園児や小学生の心に思いやり、優しさ、礼儀作法を育む活動を行い、地域社会に大きく貢献されました。



いけの こうじ
池野 浩二さん
(石田区)

瑞宝単光章【消防功労】

危険業務従事者叙勲の受章者、兵庫県自治賞と兵庫県こうのとり賞の受章者を紹介します。

昭和52年4月から朝来郡広域消防本部(現・南但消防本部)の消防士として38年間勤務され、住民の生命・財産を守る崇高な使命感のもと常備消防体制の早期確立と消防力の充実強化に取り組みてきました。朝来市、養父市との消防広域化の際には、予防業務関連の例規整備に尽力し、広域化後の円滑な業務の遂行に大きく貢献されました。また、平成27年3月に発生したグンゼ(株)の工場火災では、指揮隊長として現場の陣頭指揮にあたり、被害を最小限に食い止められました。



令和3年度朝来市消防大会を開催

市と市消防団は4月4日(日)、「令和3年度朝来市消防大会」を和田山ジュピターホールで開催しました。

今回の大会は、新型コロナウイルスの感染防止対策として、参集者の検温、手指消毒、また各分団からの参集を3人以下にするなどの対策を講じながら実施しました。当日は、団員や関係者など約120人が出席し、活動中に殉職した消防人への黙祷、団員任命、表彰状や感謝状の伝達・授与などが行われました。

消防団員の任命では、今年度から消防団員となった37人が呼名され、代表して山東支団本部員分団木村知晶さんが力強く宣誓しました。



国土省豊岡河川国道事務所と 防災施設利用に関する災害協定を締結

市は3月24日(水)、国土交通省近畿地方整備局豊岡河川国道事務所と道の駅「但馬のまほろば」の防災施設等の利用に関する災害協定を締結しました。

この協定は、地震、風水害、雪害などの大規模災害が発生した際に、被災地への円滑な支援物資供給や応急復旧作業など、災害対応の充実に資することを目的に締結。これにより、今後設置予定の同道の駅防災倉庫内の物品を相互が必要に応じて使用できるようになります。また、同日、衛星携帯電話の貸与も行われました。

協定式で、多次市長は「道の駅「但馬のまほろば」が支援・受援の拠点となるよう、機能を十分に熟知し活用したい」と話しました。



新しい消防機庫が完成 朝来市消防団朝来支団第5分団

市は4月4日(日)、市消防団朝来支団第5分団の消防機庫完成に合わせて、受渡式を行いました。

同分団は、朝来地域の八代・上八代・羽瀨・口田路・中田路・奥田路が担当区域で、消防団組織再編計画に伴い、羽瀨・八代・上八代の消防機庫を統合・整備したもの。完成した機庫は、鉄骨平屋建てで、地域の消防・防災拠点として活用されます。

式には、同分団員や関係者など約50人が出席し、機庫の名を記した銘板を受け取った渡邊類也分団長(八代区)は「今後、訓練と防火啓発に努めるとともに、団員の消防防災に対する士気を高め、住民の安全・安心の確保に邁進します」と、謝辞を述べられました。



与布土ダム憩い広場が完成

与布土ダム下に整備中であった「憩い広場」がこのほど完成し、3月23日(火)に開園式が行われました。

この広場は、与布土川やその周辺の自然やダムのある景観を楽しむため、休憩施設やトイレ、与布土川への階段、周辺の散策道が整備されたほか、かつて桜の名所として地域の皆さんに愛された「幽仙峡」をイメージし、桜や紫陽花、紅葉が植栽され、四季を通じて散策が楽しめる空間になりました。

長年ダムの整備に地元地域の住民として参加してきた与布土区ダム委員長の藤本泰郎さんは「完成をうれしく思っている。この広場が、地元さらには地域外の方の交流の拠点になれば」と話されました。



春の全国交通安全運動 キャンペーンを実施

市交通安全対策協議会は4月5日(月)、「交通安全キャンペーン」を道の駅但馬のまほろば(大月区)で実施しました。

これは、4月6日(火)から15日(木)までの期間にわたって展開された「春の全国交通安全運動」に伴い実施されたものです。

この日は、南但馬警察署、朝来市交通安全対策協議会、朝来市交通安全協会、山東ライオンズクラブの皆さんなど約40人が参加されました。

また、八鹿高等学校書道部に揮毫(きこう)していただいた横断幕をかかげるとともに、交通啓発グッズを配るなど、ドライバーに安全運転を呼び掛けました。

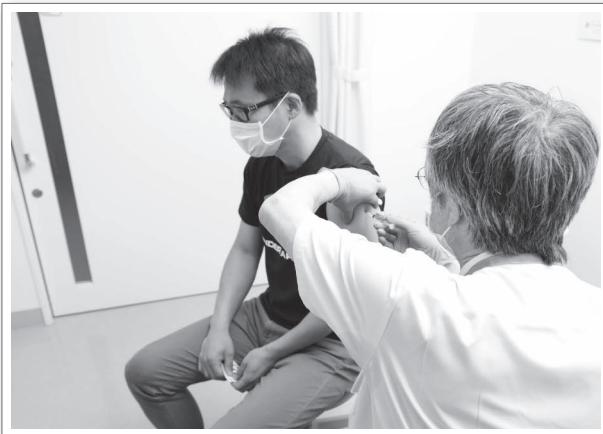

市内医療従事者 ワクチン接種開始

4月20日(火)から、朝来医療センター、大植病院、馬庭内科医院、日本健康倶楽部和田山診療所で医療従事者への新型コロナワクチンの接種を開始しました。

接種を担当した朝来医療センター木山佳明(きやまよしあき)院長は「新型コロナウイルスに非常に効果のあるワクチンなので、多くの人に接種してほしい。まれに副反応があるが、対処方法も確立されているので、心配なく接種してほしい。接種の際は、肩付近を出しやすい服装で来院してほしい」と話されました。

また、接種を受けた医療従事者らは「思ったほど痛くない。できるだけ早く多くの人に接種がすめば」と話されました。

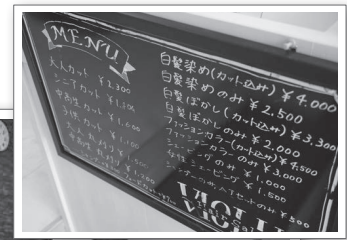

にぎわい創出事業 新店舗オープン

市内の空き家・空き店舗を活用し、開業する人を対象に、市が補助し市商工会が事業計画の策定を支援する「にぎわい創出事業」を利用した新たな理容店「V I O L U S」が和田山町駅北に、このほどオープンしました。

創業したのは理容師の^{さきたにゆう}笹谷優さんで、市内のヘアカット店をはじめ、京都府内の理容店などで修業を積んだ後、独立開業されました。

笹谷さんは、「お子さんから年配の皆さんまで幅広くどんな人でも来ていただきたいです」と話されています。



障害者自立支援協議会 答申書を提出

このたび、朝来市障害者自立支援協議会(きむらよしひろ)の木村嘉宏会長から多次市長に答申書が提出されました。

市は、令和3年度から令和5年度までを計画期間とする「第6期朝来市障害福祉計画・第2期障害児福祉計画」の策定に関し、関係機関の代表や公募による「朝来市障害者自立支援協議会」に諮問。昨年8月から令和3年3月までの間、計4回の検討部会と2回の全体会が開催され、今後3年間の障害者福祉の成果目標や障害福祉サービスの数値目標などについて、意見交換が行われました。

答申書には、より一層のサービスの充実や課題解決に向けた体制づくりなどの項目があげられており、市は、それらの意見を踏まえた計画を策定しました。

募集 南但ごみ処理施設監視委員会 公募委員募集

南但広域行政事務組合では、次の委員を募集します。

◆**応募資格**

- ①養父市または朝来市に在住する20歳以上の人
- ②平日（昼間を中心）に開催される会議に出席できる人
- ③南但ごみ処理施設監視委員会委員の経験のない人

◆**募集人員**

2人（原則、各市から1人ずつ）

◆**応募期限** 5月28日(金)まで

※詳しくは、南但広域行政事務組合ホームページをご確認ください。

◆**応募・問い合わせ先**

南但広域行政事務組合環境課
☎ 670-3366

募集 県民モニター募集

兵庫県は、県民に身近な課題について施策や事業の立案に活かすため、県民モニターを募集します。

◆**申込方法** 県ホームページから申し込みください。

◆**応募資格**

- 県内在住または在勤・在学の18歳以上の人
- パソコン・スマートフォンでインターネット、電子メールができる人

◆**問い合わせ先**

兵庫県企画県民部政策調整局公聴課
☎ 078 (362) 3021

募集 市営住宅入居者募集

市は、次の市営住宅の入居者を募集します。

◆**募集する住宅**

	①	②
住宅の名称	但馬口住宅 B4号室 D3号室	生野2区住宅 1C号室
場所	生野町 口銀谷	生野町 口銀谷
間取り	3DK	2LDK
家賃(月額)	24,700円 ～36,800円	20,900円 ～31,100円 (共益費3,000円)
募集個数	2戸	1戸

(注) 条件によって表示されている家賃(月額)よりも高くなる場合があります。

◆**申込受付期間**

5月20日(木)まで

◆**入居申込資格**

- 市町村税を滞納していない人
- 現在、同居し、または同居しようとする親族がある人
- 現在、住宅に困窮していることが明らかな人
- その者または同居家族が、暴力団員でないこと
- 所得要件が条例に規定する範囲を超えていない人

※申し込み資格の詳細などは、担当課まで問い合わせいただくか、市ホームページをご確認ください。

◆**申込・問い合わせ先**

都市開発課 ☎ 672-6127

◆**交通事故 (3月)**

人身事故 11件
死者 0人
負傷者 15人

◆**救急・火災件数 (3月)**

救急出動 121件
火災 0件

マイナンバーカード

休日・時間外窓口 (予約制)

マイナンバーカードの交付・更新・申請受付を行います。開庁時間内にお越しになれない人はぜひご利用ください。※開設日の4日前までに予約をお願いします。

◆**日時** 5月9日(日)
6月13日(日)
8:30～12:00
毎週金曜日
17:30～19:00

◆**場所・問い合わせ先**

市役所本庁舎1階
市民課 ☎ 672-6120

今月の税金など

納付は便利な口座振替で

- 軽自動車税
- 固定資産税 第1期

◆**主な問い合わせ先**

市役所本庁舎 ☎ 672-3301
生野庁舎 ☎ 679-2240
山東庁舎 ☎ 676-2080
朝来庁舎 ☎ 677-1165

暮らしの

情報コーナー

消費生活

5月は消費者月間です！

新型コロナウイルス感染症の拡大を契機として、マスクを始めとする生活用品の買い占め、買いだめなどが発生しました。一方、消費者に付け込む悪質商法などにより消費者被害が発生しています。このような現状を踏まえ、自分のことだけでなく社会全体のことを考えた消費行動が求められています。「消費」という行動は私たちの生活そのものです。この機会に、消費者トラブルに遭わないように気をつけるだけではなく、食品ロスを減らすことや倫理的消費を心がけるなど、人や社会、環境に配慮した消費行動を考えてみましょう。

不審に思ったとき、困ったときには
・・・消費生活相談

市消費生活センター ☎ 672-6121 (市民課内)
消費者ホットライン ☎ 188 (いやや)

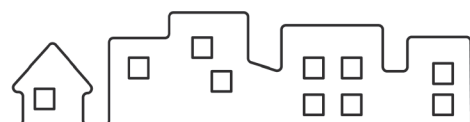

お知らせ 出張年金相談

豊岡年金事務所の職員が相談にあたります。

◆日時

6月24日(木)、10:00～16:00

◆会場

市役所本庁舎 401 会議室
※完全予約制です。前日までに予約してください。相談当日は、年金手帳など基礎年金番号がわかるもの、運転免許証など身分が証明できるものをお持ちください。

◆予約・問い合わせ先

豊岡年金事務所
☎ 0796 (22) 0948

お知らせ もの忘れ相談

市は、「もの忘れ相談」を行っています。「最近、もの忘れがひどくなった感じがする」「もしかして認知症？」など、気になっている人、相談に来てみませんか。

相談では、簡単な検査と問診で脳検診を受けることもできますので、ご相談ください。

◆相談予定日 (予約制)

6月9日(木)、10月13日(木)、
令和4年2月9日(木)

◆相談時間

13:30～15:30

◆相談場所

市役所本庁舎 201 会議室

◆申込・問い合わせ先

ふくし相談支援課 ☎ 672-6125

ひょうご防犯ネット

登録
無料

兵庫県警から犯罪情報や防犯情報などをメールでお知らせします。

◆登録方法

support@police.pref.hyogo.lg.jp
に空メールを送信し登録してください。

兵庫県警察本部生活安全企画課

☎ 078 (341) 7441

お知らせ 民生・児童協力委員の交代

民生・児童協力委員が交代されました。

◆担当地区

黒川区 新：奥藤 明美

◆任期

令和4年11月30日まで

◆問い合わせ先

社会福祉課 ☎ 672-6123

お知らせ 行政相談委員をご紹介します

毎日の暮らしの中で、国などの行政への苦情や要望、相談したいことはありませんか。

行政相談委員は、総務大臣からの委嘱を受け、官公庁の仕事の苦情や意見・要望などの相談に応じます。相談は無料で秘密は厳守しますので、お気軽にご相談ください。

朝来市の行政相談委員をご紹介します。

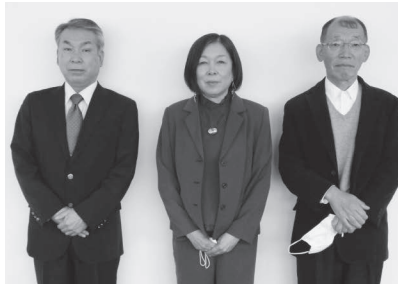

(左から) 絹川文雄委員 (和田山)

山木葉末委員 (生野)

足立 豊委員 (山東)

(任期:令和3年4月1日から2年間)

※朝来地区の委員は5月1日委嘱予定。就任後、広報にて紹介予定

【行政相談日について】

◆日時

偶数月の第3月曜日、10:00～11:30

◆会場

生野保健センター、市役所本庁舎、山東老人福祉センター、朝来庁舎(朝来地区行政相談委員が就任してから開設)

◆問い合わせ先

市民課 ☎ 672-6120

お知らせ 6月1日は人権擁護委員の日

人権擁護委員は、市が推薦し法務大臣から委嘱された委員(朝来市9人)です。

法務局と連携して、地域の皆さんから人権に関する相談を受けて、問題解決のお手伝いをしたり、人権侵害の被害者を救済したり、人権について関心を持ってもらえるような啓発活動をしています。

◀主な活動▶

◆人権相談

毎月、第2木曜日に市内各所で人権相談を開設しています。詳しくは毎月の広報をご覧ください。

◆人権の花運動

子供たちが協力して花を育てることを通じて「命の大切さ」や「相手へのおもいやり」の心を育むことを目的に市内小学校と連携して実施しています。

◆問い合わせ先

人権推進課 ☎ 672-6122

お知らせ 令和3年経済センサス活動調査の実施

総務省と経済産業省は、6月1日現在で、「令和3年経済センサス活動調査」を実施します。この調査は、令和元年に実施した「経済センサス基礎調査」や令和2年に実施した「企業構造の事前確認」によって得られた事業所や企業の情報を活用して、売上高など経営項目の把握に重点を置いて実施します。

調査票は、県知事が任命した調査員が直接配布するか、国が郵送します。調査員がお伺いする場合は、必ず「調査員証」または「業務委託証明書」のほか「従事者用腕章」を身に付けていますので、安心してご回答ください。

◆問い合わせ先

経済振興課 ☎ 672-2816

募集 英会話教室 受講生募集!

ネイティブスピーカーの先生と楽しみながら、日常生活や海外旅行で役立つ英語にふれてみませんか。

◆開催日時

毎週水曜日 19:00 ~ 20:00
(7月~翌年3月まで開講予定)

◆会場 山東生涯学習センター
第1・6研修室(山東庁舎2階)

◆費用 大人5,000円、高校生以下3,000円/年(教材費等、開講初日に集金します)、本協会への年間入会費1,000円/1口

◆対象者 中学生以上

◆定員 初級クラス、中級クラス(リピーター向け)各10人程度
※申込者が少数の場合は、開講を中止することがあります。

◆申込方法 電話で下記協会事務局まで申し込みください。

◆申込期限 6月11日(金)まで

◆申込・問い合わせ先

山東町国際文化交流協会事務局
(山東支所内) ☎ 676-2080

お知らせ あさGO! 健幸づくりカレンダー配布を開始

令和3年度「あさGO! 健幸づくりカレンダー」の配布を開始します。自分に合った運動をし、ポイントを貯めて、市指定のごみ袋などに交換したり、こども園などに図書カードや地域自治協会の健康づくり事業費として寄付できます。

この機会に健康づくりを始めましょう。

◆対象者 市内在住または在勤の18歳以上の人

◆配布先 地域医療・健康課、本庁和田山地域振興課、各支所、生涯学習課、各地域自治協議会

◆問い合わせ先

地域医療・健康課
☎ 672-5269

募集 令和4年成人のつどい 実行委員の募集

令和4年1月9日(日)に開催される成人式後の成人のつどいを企画しましょう!

市は、成人のつどいで「こんなことがやりたい!」というアイデアをお持ちの新成人を募集しています。

◆対象者 平成13年4月2日から平成14年4月1日生まれの人

◆内容 「成人のつどい」の企画運営、司会進行など

◆募集期間 5月28日(金)まで

◆定員 10人程度

◆申込方法 メールまたはFAXで申し込みください。

◆申込・問い合わせ先

生涯学習課 ☎ 672-4932
FAX 672-1734

お知らせ 朝来市第2次健康増進計画(後期)・第3次食育推進計画を策定

市はこのほど、「みんなで創るすこやかなまち・朝来」を基本理念とし、個人・家庭や地域、職場などが主体的かつ継続的に健康づくりや食育に取り組むことができるよう、具体的な取り組みを示すため「第2次朝来市健康増進計画(後期)および第3次朝来市食育推進計画」を策定しました。

詳しくは、広報5月号と一緒に配布しております概要版をご覧ください。

※下記QRコードからもご覧いただけます。



◆問い合わせ先

地域医療・健康課
☎ 672-5269

お知らせ 自動車税種別割 納期限は5月31日(月)

お近くの金融機関、郵便局、兵庫県指定のコンビニエンスストア(全国の店舗)、ペイジー対応ATM、県税事務所で納付できます。また、窓口以外では、クレジットカードやスマートフォン決済アプリ、インターネットバンキングを使って納付することもできます。

※クレジットカード、スマートフォン決済アプリ、ペイジーの各納税方法については、兵庫県のホームページをご覧ください。

◆問い合わせ先

兵庫県豊岡県税事務所
☎ 0796 (26) 3628

お知らせ 播但連絡道路 リフレッシュ工事

兵庫県道路公社は、トンネル照明のLED化工事や舗装修繕工事などを実施するため、下記のとおり平日夜間(土日祝の夜間除く)に通行止めを実施します。ご不便・ご迷惑をおかけしますが、ご理解・ご協力をお願いします。

◆工事期間

◀福崎北~市川南▶

5月31日(月)~7月2日(金)
22:00~翌朝6:00

※姫路方面は通行止めになります。(和田山方面は通行可)

◀神崎北~生野北▶

7月5日(月)~7月28日(水)
21:00~翌朝6:00

※全面通行止めになります。

◀生野北~和田山▶

秋頃(9月、11月頃の予定)
※詳細が決まり次第お知らせします。

◆問い合わせ先

播但連絡道路管理事務所
☎ 0790 (22) 4900
兵庫県道路公社ホームページ
<https://www.h-dorokosya.or.jp/>

**5月31日は世界禁煙デー
5月31日~6月6日は禁煙週間**

世界保健機関(WHO)は、5月31日を「世界禁煙デー」と定め、たばこを吸わないことが一般的な社会習慣となることを目指しています。また厚生労働省は、世界禁煙デーに始まる一週間を「禁煙週間」としています。

たばこを吸う人も吸わない人にも快適で健康的な環境づくりが大切です。

◆問い合わせ先 地域医療・健康課 ☎ 672-5269



新型コロナウイルス ワクチン接種関連情報

65歳以上の皆さまへ 新型コロナワクチン接種券をご確認ください

65歳以上の皆さまに、4月20日(火)に「接種券」をお送りしました。

◆接種券送付対象者

○令和3年度中に、65歳以上になる人
(昭和32年4月1日以前に生まれた人)

◆接種開始時期 5月10日(月)から

※接種は完全予約制(予約は4月26日(月)から開始)
※クラスター防止のため、高齢者等施設で先行して接種を行います。

※国からのワクチンの配布数については、不透明な状況です。高齢者の皆さんの2回接種の完了は、8月上旬を予定

◆接種方法

【市内医療機関での『個別接種』】

市内18医療機関での接種が可能です。各医療機関へ接種の申し込みをしてください。

※医療機関によっては、予約方法が異なりますので、必ず接種券に同封している案内をご確認ください。

【市保健センターなどでの『集団接種』】

市内5会場で集団接種を実施します。『朝来市新型コロナワクチン接種コールセンター』に電話で、申し込みをしてください。

◆ワクチン接種に関する問い合わせはこちら

新型コロナワクチン接種コールセンター

受付時間：平日9:00～16:00

☎ 079-666-8101

◆個別接種ができる市内医療機関一覧(順不同)

生野地域	佐藤医院
和田山地域	朝来医療センター、足立医院、井上皮膚科医院、いわき眼科クリニック、小山医院、さかもと医院、高岡耳鼻咽喉科クリニック、田仲和田山クリニック、谷村医院、浜野医院、はるかぜ診療所、馬庭内科医院、三浦クリニック
山東地域	そよかぜ診療所
朝来地域	大植病院、木村医院、間島医院

◆集団接種の日時・会場 ※記載は1回目の接種日のみ

生野小学校体育館	6月12日(土)午後 6月13日(日)午前・午後
生野メインホール	6月14日(月)午後 6月15日(火)午後
朝来市保健センター	5月29日(土)午後 5月30日(日)午前・午後
さんとう緑風ホール	6月1日(火)午後 6月2日(水)午後 6月8日(火)午後 6月9日(水)午後
あさご・ささゆりホール	6月5日(土)午後 6月6日(日)午前・午後

※接種方法や予約方法など詳しい内容は、接種券に同封されている案内をご確認ください。

低所得の子育て世帯に対する子育て世帯生活支援特別給付金(ひとり親世帯)を支給します

市は、新型コロナウイルス感染症による影響が長期化する中で、その実情を踏まえた生活の支援として、低所得のひとり親子育て世帯に生活支援特別給付金を支給します。

◆給付額 児童1人当たり5万円

◆対象者

- 令和3年4月分の児童扶養手当が支給されている人
- 公的年金などを受給しており、令和3年4月分の児童扶養手当の支給が全額停止される人
- 新型コロナウイルス感染症の影響を受けて家計が急変するなど、収入が児童扶養手当を受給している人と同じ水準となっているひとり親世帯などの人

◆手続き

【①の対象者】 …申請不要 ※4月28日(水)に児童扶養手当を支給している口座に振込み済みです。

【②・③の対象者】 …申請が必要です ※申請は、各支所では受付できません。

◆申請期間 5月6日(木)から令和4年2月28日(月)まで

◆申請・問い合わせ先

社会福祉課 ☎ 672-6123

宝くじ公式サイトでも宝くじを購入できます!!

特典1 たまる!つかえる!宝くじポイント

宝くじの購入で100円につき1ポイントの宝くじポイントが獲得できる!

宝くじ公式サイトや宝くじ売り場で1ポイント1円としてつかえる!

特典2 購入～受取までネットで完結!

24時間いつでも宝くじの購入可能!
抽せん結果も宝くじ公式サイトで確認!
当せん金は、登録した受取口座に自動でお振り込みするので、とっても便利!

特典3 宝くじ会員限定のキャンペーンに参加できる!

他にもお得な特典や
便利なサービスいろいろ!
今すぐ会員登録!!



本件に関するお問い合わせ先 宝くじコールセンター TEL 0570-01-1192 (ナビダイヤル 有料) TEL 011-330-0777 (有料)
受付時間 10:30～18:30 (土・日・祝日、年末年始を除く) ※電話番号を十分ご確認ください。おかけ間違いのないようお願いいたします。

※掲載の情報は編集時点(4月23日(金))のものです。緊急事態宣言の発出により内容が変更となっている場合があります。予めご確認ください。

お知らせ 税金の納付方法について

【納付方法】

個人市県民税（普通徴収）、固定資産税、軽自動車税種別割、国民健康保険税（普通徴収）については、次のいずれかの方法で納付してください。

市役所での窓口納付

市役所本庁舎会計課または各支所で納付できます。

指定金融機関での窓口納付

- ◇但馬銀行 ◇三井住友銀行 ◇みなと銀行
- ◇但馬信用金庫 ◇但陽信用金庫 ◇近畿労働金庫
- ◇兵庫県信用組合 ◇たじま農業協同組合
- ◇ゆうちょ銀行・郵便局 で納付できます。

コンビニエンスストアでの納付

納付書の裏面に記載されたコンビニエンスストアでも納付できます。

ただし、次の場合は納付できません。

- ◇コンビニ利用期限を過ぎている
 - ◇バーコードの印刷がない
 - ◇破損や汚損でバーコードが読み取れない
 - ◇金額が訂正されている
 - ◇納付書1枚の金額が30万円を超えている
- ※収納代行業者：地銀ネットワークサービス（株）

口座振替による納付

市指定金融機関の口座から振替納付が可能です。安全で便利な口座振替をおすすめします。

◎申し込み方法

市役所本庁舎税務課、各支所または市指定金融機関窓口で「預金口座振替依頼書」に必要事項を記入・押印（金融機関届出印）のうえ、提出してください。

◆問い合わせ先 税務課 ☎ 672-6119

◎振替口座の変更や廃止などの方法

税務課へ問い合わせください。

◎口座振替の開始時期

口座振替依頼書を提出いただいても、すぐには口座振替を始めることができません。事前に文書で口座振替の開始時期をお知らせします。

◎口座振替納税済通知書の交付

軽自動車税種別割については、令和2年度から車検対象車両のみに送付しています。

個人市県民税、固定資産税、軽自動車税種別割（車検対象車両以外の所有分）、国民健康保険税、を振替納付している方で、納税済通知書（手数料は無料）が必要な場合は、税務課で事前に交付申請してください。

【納付が困難な場合の相談】

税金には納期限があります。諸事情により納期限までに納付できない場合は、早めに税務課へご相談ください。

督促手数料と延滞金加算

納期限までに納付がない場合は督促状が送付され、1通につき80円の督促手数料が付加されます。また、納期限の翌日から延滞金が加算されます。（税額や納付日によっては加算されない場合もあります。）

滞納が続いた場合の対応

督促状を送付しても納付や相談がない場合には、文書などによる催告を行います。

催告後も連絡や相談がない場合は、預金、給与、年金などの財産を調査し差押えを執行することになります。

納付が困難な場合は、早めにご相談ください。



●お悔やみ申し上げます（敬称略）

相談窓

お気軽にご相談ください。

新型コロナウイルス感染症の拡大防止のため、中止とする場合があります。相談日が祝日・振替休日や年末年始のときは、実施しない場合があります。

	相談名	日時	場所	内容	担当課 (電話番号)
一般相談	人権相談	5月13日(木) 13:30～15:00	生野保健センター 和田山生涯学習センター	人権問題に関する相談	人権推進課 ☎ 672-6122
	行政相談	6月21日(月) 10:00～11:30	市役所本庁舎1階相談室 生野保健センター 山東老人福祉センター 朝来庁舎	官公庁の仕事の苦情や意見・要望または相談	市民課 ☎ 672-6120
	消費生活相談	月～金曜日 9:00～17:00	市役所消費生活センター(市民課内)	悪質商法・多重債務・架空請求などの相談	消費生活センター ☎ 672-6121 消費者ホットライン ☎ 188
こころと身体	健康相談	月～金曜日 8:30～17:15	朝来市保健センター	こころや身体の健康に関する相談	地域医療・健康課 ☎ 672-5269
	こころのケア相談(要予約)	5月19日(水) 13:30～14:30 6月8日(火) 14:00～16:00	朝来市保健センター	人間関係、ストレス、うつ病、認知症など精神疾患を有する場合の相談など	地域医療・健康課 ☎ 672-5269
	身体障害者相談	6月7日(月) 13:00～16:00	生野保健センター2階相談室	身体障害に関する相談	社会福祉協議会生野地域センター ☎ 679-3053
	女性のなやみ相談(要予約)	5月12日(水) 12:30～15:30	市役所本庁舎404会議室	人間関係、夫婦関係、生き方など女性が抱えるさまざまな悩みの相談	人権推進課 ☎ 672-6122
	母子・父子相談(ひとり親家庭の相談)	月～金曜日 8:30～17:15	社会福祉課	生活上の悩みなど、母子・父子家庭の自立に向けた相談	社会福祉課 ☎ 672-6123
	DV相談	月～金曜日 8:30～17:15	社会福祉課	配偶者からの暴力	社会福祉課 ☎ 672-6123
子育て相談	家庭児童相談室	月～金曜日 8:30～17:15	社会福祉課	子育て、家庭の悩みなど児童に関する相談	社会福祉課 ☎ 672-6123
	子育て世代包括支援センター	月～金曜日 8:30～17:15	朝来市保健センター	乳幼児の子育て、妊産婦の健康の悩みなど	地域医療・健康課 ☎ 672-5269
	すこやか相談	5月21日(金) 9:30～11:30	朝来市保健センター	妊娠、子育てに関する相談	
仕事相談	あさご元気産業創生センター	月～金曜日 8:30～17:15	あさご元気産業創生センター(経済振興課内)	仕事に関すること全般	あさご元気産業創生センター ☎ 672-2816
	ジョブサポあさご	月～金曜日 8:30～17:15	ジョブサポあさご(経済振興課内)	就職に関すること全般	ジョブサポあさご ☎ 672-2816
	若者の就労相談(要予約)	第2・4水曜日 13:00～17:00 月1回程度随時	山東生涯学習センター(山東庁舎内) 朝来生涯学習センター	若者の就労、自立に向けた相談	労協若者サポートステーション豊岡 ☎ 0796(34)6333
法律相談	司法書士による法律相談(要予約)	6月5日(土) 13:00～16:00	和田山ジュピターホール	司法書士による登記・相続・多重債務などの法律相談	兵庫県司法書士会但馬支部 ☎ 0796(23)8011
	総合法律センター南たじま相談所	5月27日(木) 13:00～15:00	和田山老人福祉センター	弁護士による法律相談(予約制・1回30分・相談料5,500円)	兵庫県弁護士会 ☎ 078(351)1233

戸籍の窓

*掲載対象期間
3月16日～4月15日
届出分

(令和3年3月31日現在)

総人口 29,525人 (-120)
男 14,157人 (-58)
女 15,368人 (-62)
世帯数 12,314世帯 (+18)
()は前月比

お誕生おめでとうございませう (おめでとう)



*掲載の情報は編集時点(4月23日(金))のもので、緊急事態宣言の発出により内容が変更となっている場合があります。予めご確認ください。



健康コーナー

◆問い合わせ先
地域医療・健康課
☎672-5269(朝来市保健センター)

アスベスト(石綿) 関連疾患健診

市では、過去にアスベスト(石綿)にばく露した可能性のある人などを対象に、健康被害への不安を和らげ、自身の健康管理に役立てるため、総合健診の肺がん検診にあわせてアスベスト関連疾患検診を行います。

◆対象者

- アスベスト関連工場で勤務または近隣に住んでいた人
- 家族がアスベストが原因と思われる病気にかかったことがある人
- アスベスト関連の病気が心配な人

◆**検診の実施方法** 6～10月に実施する総合健診で肺がん検診を受診

◆**費用** 300円(肺がん検診の料金のみ)

※70歳以上無料

◆**申し込み方法** 6～10月に市が実施する肺がん検診の1週間前までに地域医療・健康課まで申し込みをしてください。事前に問診票を送付します。

※過去に、市のアスベスト関連疾患検診を受けたことがある人は、総合健診の当日に申し出てください。検診当日は、先に交付している健診カードを必ず持参ください。

総合健診のご案内

市は、総合健診を実施します。健診当日は、新型コロナウイルス感染症対策を講じて実施します。

※新型コロナウイルス感染症の発生状況により、日程が変更となる場合があります。

◆**実施項目** 特定健診(特定基本健診)、肺・胃・大腸・前立腺がん検診、肝炎ウイルス検診、腹部エコー検診、骨粗鬆症検診

【健診を受診される皆さまへ】

◎既に申し込みをされている皆さんには、実施日の約3週間前に受診日時、会場などの案内を送付します。案内された日程で都合が悪い場合は日時の変更ができます。

※健診は完全予約制です。申し込みをされていない人で受診を希望される場合は、必ず下記までご連絡ください。

◆総合健診日程一覧

実施日	健診会場	対象地域
6月22日(火) ～25日(金)	朝来市保健センター	和田山地域 (糸井・大蔵)
7月8日(木) ～10日(土)	さんとう緑風ホール	山東地域
7月29日(木) ～31日(土)	朝来市保健センター	和田山地域 (竹田・和田山・東河)
8月26日(木) ～28日(土)	生野メインホール	生野地域
9月8日(水) ～10日(金)	朝来市保健センター	和田山地域 (和田山・東河)
9月28日(火) ～10月2日(土)	朝来市体育館	朝来地域

南但休日診療所《4月・5月診療日》

◆診療日

- ◎5月…2日(日)、9日(日)、16日(日)、23日(日)、30日(日)
- ◎6月…6日(日)、13日(日)、20日(日)、27日(日)

◆**受付時間** 8:30～11:30、13:00～16:00

◆**診療科** 内科、小児科

◆**場所** 法興寺378-1(朝来市保健センター併設)

◆**持ち物** 保険証、医療費受給者証、診療費

◆**連絡・問い合わせ先** 南但休日診療所(☎672-5269)

※受診時には電話でご連絡ください。

『食育』をご存じですか？

『食育』とは、「食」に関する知識などを身につけ、生涯を通じて健全な食生活ができる人を育てることをいいます。“食事作りや準備に関わる”“誰かと一緒に食べる”など、普段何気なくやっていることも食育につながります。豊かな食習慣を身につけ、すこやかな食生活を実践しましょう。

【食事のマナーを守ることも、食育の一つです】

●食事の前後に「いただきます」「ごちそうさま」と挨拶をする

●口に食べものを入れたまま話さない

●箸を正しく持つ

～正しい箸の持ち方～

箸先から約3分の2の部分を持つ。上の箸は鉛筆の要領で持ち、下の箸は中指と薬指の間に入れて固定する。物をつまむときは、中指と人差し指と親指で上の箸を動かし、下の箸は動かさない。箸先を開いたり、すばめたりすれば、どんな大きさの物でも自在につまめるようになります。

農林水産省 HP「お箸のはなし」より



健康カレンダー

5/16～6/15

月	日	曜日	内容	場所
5月	17	月	子宮頸がん検診	朝来市保健センター
	19	水	ごっくん離乳食教室	朝来市保健センター
	20	木	8カ月児健診	朝来市保健センター
	21	金	すまいるひろば	朝来市保健センター
	22	土	ハローベビー教室	朝来市保健センター
	24	月	献血	大蔵地区市民会館(午前) 竹田地区市民会館(午後)
	25	火	ぱくぱく離乳食教室	朝来市保健センター
6月	27	木	子宮頸がん検診	朝来市保健センター
	3	木	1歳6カ月健診	朝来市保健センター
	4	金	3歳児健診	朝来市保健センター
			子宮頸がん検診	山東老人福祉センター
	4	金	献血	生野メインホール(午前) 糸井地区市民会館(午後)
			献血	東河地区市民会館(午後)
	8	火	献血	東河地区市民会館(午後)
	9	水	ハローベビー教室	朝来市保健センター
10	木	子宮頸がん検診	朝来市保健センター	
13	日	献血	朝来支所	
15	火	子宮頸がん検診	朝来市体育館	

※掲載の情報は編集時点(4月23日(金))のもので、緊急事態宣言の発出により内容が変更となっている場合があります。予めご確認ください。

子育て世代包括支援センターにご相談ください

～妊娠、出産から子育てまで切れ目ない支援を提供します～

「子育て世代包括支援センター」は、妊娠・出産・子育てに関する様々な悩みや質問などの相談に応じる総合相談窓口です。

助産師を中心に保健師や栄養士などの専門知識を持つスタッフが、安心して妊娠・出産・子育てできるようにサポートしますので、お気軽にご相談ください。

◆開設時間

市役所開庁日の 8:30～17:15

◆相談方法 電話相談、来所相談、家庭訪問

※来所の場合は、事前に電話でご連絡ください。

◆開設場所

朝来市保健センター(朝来市地域医療・健康課内設置)

◆相談スタッフ

助産師・保健師・栄養士・歯科衛生士・臨床心理士



子育て世代包括支援センターの相談スタッフ

『子育てナビあさごっ子 by 母子モ』配信スタート

妊娠中の人や子育て中の保護者などが、スマートフォン、タブレットなどで使える無料アプリ『子育てナビあさごっ子 by 母子モ』の配信を開始しました。

【主な機能】

◆子育て情報の配信

市の配信する妊娠や育児に関する情報やイベント情報などがリアルタイムにプッシュ通知で届きます。

◆予防接種のスケジュール管理

誕生日と接種状況に応じて、最適なスケジュールを自動作成し、お知らせします。また接種済みの情報を記録することができます。

◆妊娠中の体調管理や子どもの成長記録

妊婦健診や乳幼児健診の記録を管理でき、体重などを入力すれば自動でグラフ化して見やすくなります。また、初めての「寝返り」や「ひとり歩き」など、子どもの成長記録を写真付きで楽しく管理できます。

◆家族との共有機能

子どもの成長記録や思い出を家族で共有することができます。

【利用方法について】

- QRコードを読み取るか、アプリストアから『母子モ』で検索し、ダウンロードします。
- アプリを開いてログインします。
- プロフィールを登録します。

※利用料は無料ですが、通信料は利用者負担



ふくしの窓口から～つながり作り～

暮らしを支える

“向こう三軒両隣会議”

ふくし相談支援課では、高齢者や障害者など、支援が必要な人の暮らしを支えるために、本人や家族・地域の皆さん・専門職などが集まり、『向こう三軒両隣会議』を開催しています。

これは、一人ひとりの暮らしの困りごとの解決に向けて、医療や介護の専門職が、地域の皆さんから“ご本人の人となり”や“生活史”、地域の皆さんの“心配ごと”や“負担感”を、共有し、役割分担することによって、暮らしを支えるためのアイデア(支援策など)を検討する会議です。



長女

向こう三軒両隣会議

高齢者、障害者の方の暮らしの工夫をみんなで一緒に考える場



本人



民生委員

本人にできること、家族にできること、地域やサービススタッフでできることを考えていきます。



ヘルパー



デイサービス



ケアマネジャー



近隣者

◆令和2年度 向こう三軒両隣会議検討内容



◆家族との関係が難しい人が増えている

◆実質「身寄りなし」の状態暮らしが困難になっている人が増えている

人が老いること、障害をもつことは、自然なことです。一人ひとりの「困りごと」を自分自身の困りごととして一緒に考えることが、とても大切です。

多くの人の「知恵」を集め、一人ひとりの暮らしを支えていくことができれば、安心して『自分らしい暮らし』を継続することができるでしょう。

この取り組みを、ぜひ、地域の暮らしを支えるひとつの手立てとしてご活用ください。

令和3年5月号



和田山図書館
あさご森の図書館
生野支所

☎ 672-1700
☎ 670-4710
☎ 679-2420

『櫓太鼓がきこえる』

鈴木ふみ (集英社)

志もないまま、相撲部屋の裏方である呼出見習いとして入門した篤。一人前になり、場所を重ねる毎にやりがいを感じるようになるが、未だ下手だと笑われる。しかも、何をしていても同い年の兄弟子には実力の差を思い知らされ…。



読書時間をこゆるりと



『アメリカン・スパイ』

ローレン・ウィルキンソン 早川書房

黒人女性のFBI捜査官マリーに、CIAからある任務がくだる。それは、西アフリカにある共産主義国の大統領を誘惑すること。首尾よく彼に近づきマリーだった姿が、革命に身を捧げる彼の姿に触れ、任務に疑念を抱き始める。



『47都道府県名門/名家百科』

森岡浩 (丸善出版)

藩主・豪商・豪農など、様々なジャンルの名家が各地に存在する。それらの多くは、時代の荒波を乗り越え、その地位を脈々と継承している。そのひとつ、越前の戦国大名朝倉氏。ルーツは、但馬国養父郡朝倉にあるという。

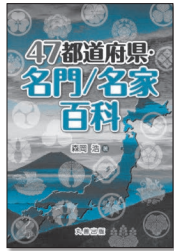

『うさぎのモニカのケーキ屋さん』

小手鞠るい (講談社)

モニカのケーキ屋さんには、いつも一人でやって来るくまのダニエルさん。耳が遠いのでだれともおしゃべり出来ません。常連客のりすの兄弟は、そんなダニエルさんと仲良くになりたいのですが、なかなか声をかけられなくて…。



おはなし会 毎週土曜日におはなし会をしています
和田山図書館 10時30分から / 14時から
あさご森の図書館 11時10分から / 15時15分から
★赤ちゃん向けおはなし会
和田山図書館 5月22日(出) 10時30分から
あさご森の図書館 5月20日(休) 11時から

ブッカー講習会 (和田山図書館)

あなたのお手持ちの本に、フィルムコーティングしてみませんか？
◆日時 5月16日(日) 10時30分～ / 14時00分～
◆定員 各回3人程度 ◆対象 中学生以上
※5月1日(出)からカウンターまたは電話で受付けます。

休館日・お休み日

和田山・あさご 5月10日(月)・17日(月)・24日(月)・27日(木)・31日(月)・6月7日(月)・28日(月)
生野 5月8日(出)～10日(月)・15日(出)～17日(月)・22日(出)～24日(月)・29日(出)～31日(月)・6月5日(出)～7日(月)

我がまち朝来 再発見

第162回

千戸賑わう竹田町

この原稿を書いているのは4月の初旬ですが、ちょうど竹田城の桜も満開で外で過ごすのが気持ちのいい季節となりました。兵庫県に発令されていた緊急事態宣言が解除されたのもつかの間、新型コロナウイルスの第4波が早くもやってこようとしており、聖火リレーの開催も危ぶまれる状況となってきました。予定では5月にはオリンピックの聖火リレーが竹田城跡などを駆け抜ける予定となつていきます。準備に苦心された皆さまの胸中を察すると開催される環境が整うことを願うばかりです。

さて、江戸時代の竹田町は姫路、生野、城崎を結ぶ街道沿いの主要な宿場町として栄え、多くの旅人が立ち寄りました。旅団が竹田へ立ち寄り、また次の目的地へと通り過ぎていく、そんな様子は聖火リレーの光景とも重なります。江戸時代の竹田町の基礎を築き上げた竹田城主・赤松広秀は竹田町の殖産興業の核として漆器づくりを奨励しました。竹田町で作られた塗椀は竹田椀と呼ばれ多くの旅人が土産物として買い求めました。『竹田誌』によると「鹿糞ナリトイヘトモ其アタヒノタヤスキニメテ、旅人はヲ買求テ歸ルモノ多シ」とあり、つまり、出来は悪いが値段が安いという評判でしたが、時代が下ると技術も向上し、金蒔絵を施した高級品を売り出す店も登場するなど、大衆的な日用品から逸品物まで幅広く手掛けました。寛永年間(1624～1645)には職人数が150戸に及び最盛期を迎えました。

ホール・美術館の催し ●詳細は各施設で確認してください

和歌山県 和田山ジュピターホール ☎ 672-1000 ㊟月曜日（月曜日が祝日の場合はその翌日）

夏川りみコンサート

- ◆公演日 5月30日（日）
- ◆開演 16:00（開場 15:30）
- ◆料金 大人：6,800円、中学生以下：2,000円
※当日各300円増
- ◆定員 385人



*感染症予防のため、入場者数を定員の半分以上で販売します。 *入場時に体温測定をさせていただきます。発熱のある人は入場をお控えください。
*公演当日はマスクの着用・咳エチケット、手指消毒をお願いします。 *新型コロナウイルス感染拡大状況により公演を延期または中止する場合があります。

ヒメハナ公園ウツギの館

☎ 676-4587 ㊟月曜日（月曜日が祝日の場合はその翌日）

ジオラマ・アルミ缶アートとミニカー展

- ◆出展者 木下 薫（養父市八鹿町）
- ◆会期 5月16日(日)まで

懐かしいお土産品とプチ旅行展

- ◆出展者 天野 浩次（川原町区）
- ◆会期 5月20日(木)～6月6日(日)

※開館：9時～17時 展示の最終日は15時終了予定

生野まちづくり工房「井筒屋」

☎ 679-4448

㊟月曜日
（月曜日が祝日の場合はその翌日）

蔵ギャラリー しゅわわの展覧会

- ◆出展者 諏訪 正和
（地域おこし協力隊）
- ◆会期 5月2日(日)～30日(日)



あさご芸術の森美術館 ☎ 670-4111 ㊟水曜日

彫刻歴50年の軌跡

「牛尾啓三展 ～オウシゾウケイ 永遠の讃歌～」

- ◆会期 5月15日(土)～7月4日(日)

入館料

大人500円/高校・大学生300円/小・中学生200円（ココロカードで無料）

※詳しい内容については美術館またはホームページでご確認ください。

竹田町法樹寺の僧で、生涯に170首以上の俳句を残した仏舟（俳号・魚潜1735、1807年）も、竹田八景のうちの1句に『千戸賑』と題し、

「家々は 漆の仕入れや 竹田椀」

と、漆産業で賑わった当時の町の様子を詠んでいます。また昭和40年頃の社会科の副読本によると灯りの少ない江戸時代の夜道を歩くのに、通常は提灯を用いますが、家々が行灯をつけて夜も仕事をしているので町内を出歩くのに提灯が要らなかつたほどだったと伝わっています。

隆盛を伝える記事が大半ですが、天保7年（1836）には天保の大飢饉を発端とする恐慌の影響を受けて大半が倒産する危機に直面しました。弘化年間（1845、1848）に美作（現在の岡山県北東部）の漆工職人から新たな製造法が伝わり、量産を可能にし、安く販売することで、大阪に新たな販路を開



↑竹田城伝来と伝わる梨子地煙草盆（法樹寺蔵）

き復興を果たしました。しかしながらその後陶器の発達、普及によって地位をとってかわられることとなった漆器は、次第に衰えます。多くの店は明治末期ごろから木製家具への転換を試み、大正末期に至り、竹田町の新たな基幹産業としてその地盤を固めました。

朝来市埋蔵文化財センターでは、令和3年4月24日（土）6月13日（日）までの間、江戸時代から明治時代にかけて作られた竹田塗を中心に展示します。入館無料ですので、ぜひお越しください。



竹田城跡でミュージック桜マルシェを開催

4月10日(土)、朝来市和田山町に家族が暮らし、神戸を拠点に活動しているギタリストの西島直哉さんが、竹田城跡にて「第2回竹田城跡ミュージック桜マルシェ」を開催しました。

これは、西島さんの「朝来市を音楽で明るく、元気な街にしたい」という思いから企画・開催。

当日、青空の下、7組のミュージシャンが演奏や踊りを披露。コロナ禍で、さまざまなイベントが中止や延期となる中、会場に訪れた観客の多くは、ミュージシャンたちの演奏を聞きながら、竹田城跡の絶景と音楽を楽しんでいました。

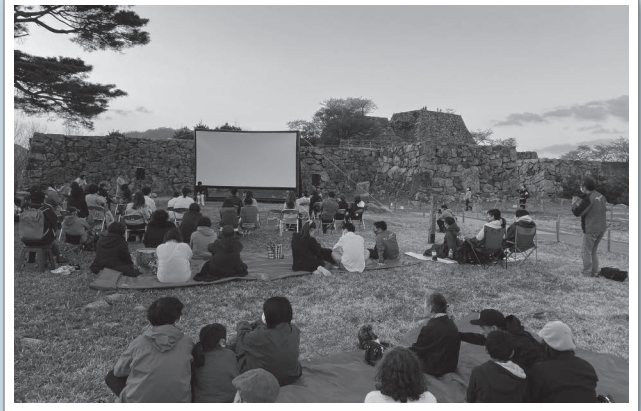

竹田城跡で特別上映会を開催

4月3日(土)、竹田城跡にて「スポーツ×音楽×アートSDGsフェス」が開催されました。

これは、スポーツやアート活動を通じて生まれる感動体験により、みんなのところを一つにし、地球の呼吸を感じながら、未来を考える機会とすることを目的に、ノアインドアステージ(株)とFeel & Senseの共催で開催され、ミニテニス体験会、橋本昌彦氏によるコンサートと『LIFEいのち』特別上映会が行われました。

当日は約200人の観客が訪れ、満開の桜と満天に輝く星空の下、上映会を楽しまれていました。



今月の朝来
イチオシの話



山東町の桜並木

【撮影地】 山東町和賀

山東町の柴川沿いの桜並木です。轍(わだち)のある農道が、田舎らしい風景を作っていました。この桜並木の近くには、華やかな色のしだれ桜がある大同寺や、粟鹿川に沿う桜並木があります。山東のあちらこちらに咲く桜をめぐる「桜一人旅」で春を満喫しました。

<http://www.asabura.jp/> 検索 あさぶら 朝来市



レティシア Laëtitiaの ぺちやくちゃ話や〜!

第四十四話 サインと名前の違い

領収書や手紙などの資料には、海外ではサインをしますが、日本では印鑑を押します。しかし、日本ではたまに、サインを頼まれることがあって、日本人がサインと呼ぶものと海外でサインと呼ぶものが違うと気づきました。

荷物が配達される時に、受け取りの際は印鑑でもサインでもOKみたいですが、それは長い間、困りました。

なぜかという、海外でサインというものは日本では芸能人のサインと似ています。早くできる個人的な草書体で書く字です。フランスなどでは名前を書くことだけでサインとして認められていません。また、名前、日付、サインをお願いする手続きがよくあります。

逆に、日本ではサインが頼まれるときに求められているのは、自分の名前をフルネームで書くことです。

なので、日本で外国人が手続きを行う場合、サインを頼むよりも、「ここに名前をブロック体でフルネームで書いてください」と頼んだ方が相手に分かりやすいと思います。



(秘書広報課国際交流員 ルヌブ・レティシア)



女性消防士に

なったきっかけ

「不安よりも楽しみみな気持ちの方
女性消防士を目指すにあたって

プロフィール

丸山さんは南但消防本部初の女性消防士として平成27年度に採用され、今年で7年目を迎えた。現在は南但消防本部朝来消防署調査係に所属し、市民の安全・安心に貢献している。4つ上の兄の影響を受けて小学校2年生から始めた剣道は、学生時代から今日に至るまでずっと継続しており、以前出場した全国消防職員剣道大会では上位入賞を果たした。自らが経験を積んだ和田山剣友会では、指導者の一員として子どもたちへ指導するなど地域でも熱心に活動する。

未来の消防士の

手本になりたい

「が強かった」と振り返る丸山さん。職業柄、当初は家族から心配する声があがったが、東京消防庁で働く兄の姿に誇りを感じたことや、自分が育った町で地域の人々に寄り添いたいという強い思いが、消防士を目指す大きな原動力となった。「熱意をくみ取ってくれた家族の応援のおかげで前向きな気持ちになれた」と、いつも支えてくれている家族へ大きな感謝の気持ちを抱く。

救急現場である人から「女性隊員がいてくれてよかった」と声をかけてもらえた経験から、女性だからこそできる仕事もあると励みになった。南但消防本部には丸山さんを含め2人の女性消防士が活躍している。「私たちの姿をみて消防士になりたいと思ってくれる人が増えれば嬉しい。今後、救急救命士の資格をとり、優しくて強い消防士になれるよう努力したい」と精悍な表情を見せた。

そんな丸山さんは、5月に行われる東京2020オリンピック聖火リレーのランナーとして内定しており、「聖火リレーも成功させたい」と意気込んでいる。

朝来市の旬な情報を、SNS やスマートフォンアプリで配信しています。下記 QR コードを読み取りアクセスしてください。

facebook

市政や観光情報を市公式ページで発信中!



子育て情報を発信「あさごスマイルネット」



アプリをダウンロードすると広報誌が届きます!



編集後記

▶新緑の季節になりました。私は、この季節の山々を望むことがとても好きです。山を望むと、木々の葉が芽吹き、冬に比べると山が大きく膨らんでいるように見え、そこから、自分自身にもやる気や力が湧いてくるように感じるからです。▶山を望むことも好きですが、山菜を食べることも好きです。ただ、山菜の多くはいただくことがほとんどですので、自分で採ったことのある山菜は数少なく、その他の山菜がどのように植生しているか知らないのがほとんどです。▶今年は、自分で山菜を収穫できるよう少し調べてみようと思います。◎

あさごふれあいプール

休館日 毎週水曜日

くじら通信

朝来市新井 172
☎ 670-4700

マラソン教室参加者募集 !!

くじらスタッフによるマラソン教室を開催します。

◆日時 5月16日(日)、23日(日)、30日(日)

10:00 ~ 11:00

◆場所 朝来グラウンド

※雨天の場合は、朝来体育館で実施します。

◆対象 小学生

◆参加費

○1人で参加の場合…1回 1,000円

○親子(2人)で参加の場合…1回 1,000円

※3人目から1人 500円をいただきます。

◆申込期間 5月14日(金)、20時まで

※祝日、毎週水曜日は休館日となります。

◆申込方法

申込用紙に必要事項を記入の上、参加費を添えてあさごふれあいプールまで申し込みください。

電話でのご予約はできません。申し込み後の返金はいりませんのであらかじめご了承ください。

質問や気になる点がございましたら、あさごふれあいプールまで問い合わせください。

*掲載の情報は編集時点(4月23日(金))のもので、緊急事態宣言の発出により内容が変更となっている場合があります。予めご確認ください。



あさこいひと便り

新たに3人の地域おこし協力隊が着任 これからどうぞよろしくお願ひします

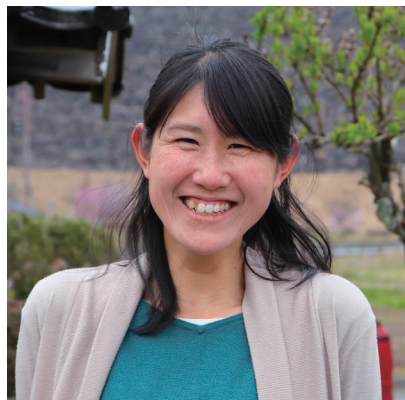

よねだ いくこ
米田 育子 隊員
(糸井地域自治協議会)

糸井地域の中でも、山の中腹に位置する朝日区への交流人口や関係人口を増やし、区の存続を図るため、家族5人で移住してきました。耕作放棄地の整備や、自給自足の生活を目指しながら、古民家を利用して、都市部の人や興味のある人が山の暮らしを体験できる施設を開設したいと考えています。SNSなども利用して市内外に発信し、糸井地域や朝日区の活性化につながればと思っています。

何もかもが初めてで、分からない事がいっぱいなので、生活の知恵などアドバイスをもらえると嬉しいです。よろしくお願ひします！



きたがわ しゅうへい
北川 修平 隊員
(大蔵地域自治協議会)

大蔵地域自治協議会でジビエや農産物などの生産、地域の特産品開発に取り組むことになった北川修平です。大阪でうどん屋を8年間営んでいました。コロナ禍で都市生活に疑問を持ち、趣味のツーリングで自然溢れる朝来に出会いました。地域の中に入り、多くの皆さんから技術、知恵、ノウハウを教わり、活かしていきたいです。

また、飲食業とは違った角度から「食」に関わり、「食」にこだわって活動をしたいと思っています。単身での移住ですので、早く大阪から家族を呼び寄せたいと思っています。皆さんどうぞよろしくお願ひいたします。



さきやま しゅう
崎山 祥 隊員
(大蔵地域自治協議会)

東京のデザイン会社で工業デザイナーをしていました。都会の暮らしに消耗していたことと、自分で事業がしたいという思いがあり、退職し、地域おこし協力隊を知りました。5年前に竹田に移住して楽しく事業を行っている姉の影響もあり、すぐに移住を決意しました。

今後は、空き家を活用し、地域のみんと楽しめるような娯楽の場を提供したいです。朝来の良さを活かした朝来だけの娯楽施設「ASAGORAKU」をデザインします。しかし、私一人だけの力では弱く、実現できません。地域の人の協力がどうしても必要です。ぜひ、私と一緒に、朝来市だけの娯楽「ASAGORAKU」を作りましょう！

あなたはまちの未来 **ASAGOiNG**

朝来市のシティプロモーションは、まちに関わる「あなた」が主役です。
モノや文化、自然や景観はもちろん、ここに暮らし、まちを愛し、現在進行形でまちのために活動している、市民一人ひとりが何よりも魅力です。
「あなた」が主役となり、まちの魅力を届けていける、そんなシティプロモーションをめざしています。

