

広報

朝来

あさご

6

2017 / June

NO.147

今月の主な内容

祝・日本遺産認定 銀の馬車道 鉱石の道	2
7月2日(日)は兵庫県知事選挙の投票日	6
市政フラッシュ	8
まちのわだい	10
情報掲示板	12



味わってほしい おいしいお茶

あなたはまちの未来
ASAGOiNG

今月のASAGOiNGな人

いけもと こういち
池本 晃市さん (関連記事 27 ページ)



祝・日本遺産認定 播但貫く、 銀の馬車道 鉾石の道 資源大国日本の記憶をたどる73kmの轍



朝来市が代表として、県内の5市町（姫路市・福崎町・市川町・神河町・養父市）とともに申請を行っていた「播但貫く、銀の馬車道 鉾石の道」資源大国日本の記憶をたどる73kmの轍のストーリーが、4月28日、文化庁から日本遺産の認定を受けました。

今月の広報では、認定を記念して、4月29日に、史跡 生野銀山で行った記念式典の様子と、認定を受けたストーリーについて紹介します。



記念式典で披露された認定証

【日本遺産とは】

「日本遺産 (Japan Heritage)」は、文化庁が、地域の歴史的魅力や特色を通じてわが国の文化・伝統を語るストーリーを認定するもの。魅力あふれる地域の文化財群を、地域が主体となって総合的に整備・活用し、国内だけでなく海外へも戦略的に発信していくことで、地域の活性化を図ることを目的としています。

平成27年度から、現在54件が認定を受けており、32年(2020)までに、国内でおよそ100件が認定される予定です。



JAPAN HERITAGE



なかもと たかみち
中元 孝迪さん(姫路市)
銀の馬車道ネットワーク協議会 会長

昨年の申請では認定にいたりませんでしたでしたが、それから1年間、観光客にアピールできるストーリーに的を絞り、また、地元での運動が盛り上がり、地元の皆さんの総意・熱意が結びつき、今回の認定につながったことを、とてもうれしく思っています。

特に、銀の馬車道では、価値の可視化として、道を仲立ちに地域の文化・歴史への認識を広める、シンポジウム、ウォーキングなどの取り組みを続けてきましたが、認定を機に、さらに、その思いを強くしているところです。

これからも、生涯学習や学校教育を通じて、紙芝居・演劇などさまざまな取り組みから、子どもたちをはじめ若い世代の皆さんに、この地域が国際的な場であったことなどを伝えたいと考えています。また、歴史的・文化的・国際的・観光的な価値を、すべての皆さんと共有できる活動を進めていくことができればと思っています。

くわた じゅんいちろう
桑田 純一郎さん(生野1区)
鉱石の道推進協議会 会長

日本遺産の認定を受けることができ、感無量の一言です。

これだけの遺産がありながら、今まで連携ができずにその価値を生かしていませんでした。

これからは、播但沿線がひとつになって、鉱石の道、銀の馬車道のすべてをつないで、観光で姫路を訪れる皆さん、城崎温泉や山陰海岸ジオパークに足を運ぶ人たちにも、ルートとしてしっかりとアピールしていくことができると思います。

今年2月に生野で開催された、「めざせ、日本遺産! 銀の馬車道 鉱石の道 フォーラム」では、市民の皆さんをはじめ多くの人たちに、銀の馬車道 鉱石の道への認識を新たにさせていただくことができたと感じています。今後さらに、姫路で、また沿線各地でフォーラムやシンポジウムを開催し、皆さんが認識をひとつにして、日本遺産の認定を受けたことをしっかりと生かしていく取り組みを進めていかなければなりません。



経過報告・あいさつを述べる多次市長

日本遺産認定を受け、朝来市をはじめとする6市町と、銀の馬車道ネットワーク協議会、鉱石の道推進協議会は、4月29日、史跡生野銀山(小野)で、「日本遺産認定記念式典」を開催しました。

当日は、関係者や観光に訪れた市外の皆さんなど、約250人が参加。まずはオープニングとして、生野銀山太鼓の皆さんに

史跡 生野銀山で記念式典

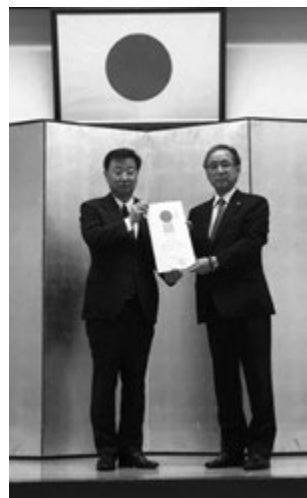

4月28日、平成29年度の日本遺産として新たに17件が認定を受け、文部科学省(東京都千代田区)で「日本遺産認定証交付式」が行われました。

朝来市からは、松本忍副市長(写真右)が出席し、松野博一文科科学大臣(左)から認定証を受け取りました。

日本遺産認定証交付式

よる演奏、谷住千里さんによる生野銀山石刀節などの歌の披露がありました。

式では、認定を受けた6市町を代表して朝来市の多次勝昭市長が「多くの皆さんから絶大なご支援、ご協力をいただき感謝であった日本遺産認定を受けることができました。この日本遺産を守り後世に受け継ぎながら、地域の活性化につなげるとともに、6市町がさらなる強い絆で結ばれることを祈念します。」と述べました。

続いて、認定証の披露、来賓の皆さんのあいさつがあり、最後に、当日の出席者をはじめ、地元の子どもたちなどが参加して、くす玉開き、風船飛ばしを行い、あらためて認定を祝いました。

▶かつて鉱石発掘の際に歌われていた「石刀節」を披露



◀勇壮な生野銀山太鼓の演奏

日本遺産 73 kmのストーリー

銀の馬車道 鉱石の道 ルートマップ



現存する馬車道跡



史跡 生野銀山



重要文化財 神子畑鉄橋



神子畑選鉱場跡

訪れる人たちの目線で構成

2度目となる今回の日本遺産申請にあたっては、関係市町などと連携を深めていくなかで、昨年度の申請から見直しを進め、観光客の皆さんの目線で「訪れてみたい」と感じることができるとして重視されています。

姫路の飾磨港(飾磨津)からスタートし、沿線に残る馬車道のたざまいや宿場町や鉱山町の景観、明治時代から築かれた近代化産業遺産群、今も残る坑道の跡などを訪ねながらたどるストーリーは、「近代化を押し進めた先人の国際性と革新の気質に触れ、金・銀・銅を求め行き交った多様な人の交流から生まれた多彩な生活に出会うこと。それらが、脈々と現代に連なり強く息づいていることを体感する旅」としてまとめあげられています。

ストーリーの概要

兵庫県中央部の播但地域。そこに姫路・飾磨港から生野鉱山へと南北一直線に貫く道があります。銀の馬車道です。さらに、明延鉱山、中瀬鉱山へと、鉱石の道が続きます。

わが国屈指の鉱山群をめざす全長73 kmのこの道は、明治の面影を残す宿場町を経て鉱山まちへ、さらに歩を進めると各鉱山の静謐とした坑道にたどり着きます。

近代化の始発点にして、この道の終着点となる鉱山群へと向かう旅は、鉱山まちが放ついぶし銀の景観と生活の今昔に触れることができ、鉱物資源大国日本の記憶へとつながります。

ストーリーを構成する文化財

文化財の名称	ストーリーの中の位置づけ	所在地
① 生野鉱山寮馬車道跡	生野・姫路間49 kmを最短で結ぶ日本初の産業専用道路として、明治9年(1876)に完成。「銀の馬車道」として親しまれている。	朝来市 神河町 市川町 福崎町 姫路市
② 飾磨津揚場跡	銀の馬車道の発着点で、生野鉱山の物資を専用にあぐら貨物港、馬車道に伴って造られ、レンガ製倉庫や港湾護岸が残る。	姫路市
③ 馬車道修築碑(生野橋砥堀側)	明治9年(1876)の銀の馬車道完成を記念して建てられた。道を作る経緯や意義、経過が記され、困難であった工事の様子が克明にわかる。	姫路市
④ 辻川町	銀の馬車道沿いにある宿場町。東西南北の街道が交差する地点で、馬車道の物資中継の拠点となった。	福崎町
⑤ 三木家住宅 ※兵庫県指定文化財	辻川町を治めた大庄屋の屋敷跡。江戸時代中々末期に造られたが、銀の馬車道建設にあたって宿場町の中央を道が通るように、屋敷地の一部を供出した。	福崎町
⑥ 屋形町	銀の馬車道沿いの宿場町。江戸時代からの宿場町で、当初計画では馬車道のルートからは外れていたが、嘆願書を提出して道が通った。	市川町
⑦ 栗賀町	銀の馬車道沿いの宿場町。生野の玄関口として、鉱山に必要な物資をそろえる搬入基地の役割を担った。	神河町
⑧ 竹内家住宅	栗賀町にあるお茶問屋の邸宅跡。日本茶は生野で需要が高く、製造販売した「仙霊茶(せんれいちゃ)」は良質の茶として広く知られた。	神河町

日本遺産認定記念 さまざまな催しを行います

市では、日本遺産認定を記念し、さまざまな事業やイベントの開催を予定しています。

「コワニエ来日150年記念フォーラム」

生野鉱山の近代化に貢献したのが、お雇い外国人のジャン・フランソワ・コワニエでした。フランス人のコワニエが幕末に薩摩藩の招きで、慶応3年(1867)日本に來訪し、今年でちょうど150年となることから、記念のフォーラムを開催します。明治初期の日本で、フランス人がかわり近代化事業を進めた3つの施設、生野鉱山、横須賀製鉄所(神奈川県)、富岡製糸場(群馬県)の関係や歴史的価値を再認識するなかで、日本遺産を生かしたまちづくりについて考えます。

参加は無料でどなたでもお越しいただけます。

◆日時 7月9日(日)
午後1時30分～4時30分

◆会場 生野マインホール(口銀谷)

◆内容

◎基調講演

青山忠正さん(佛敎大学歴史学部教授)
白井智子さん(姫路日仏協会会長)

◎パネルディスカッション ほか

◆問い合わせ先

生野支所地域振興課
☎(679)2240

生野書院企画展 お雇い外国人日本の近代化を支えた人たち

◆会期 7月1日(土)～9月3日(日)

午前9時30分～午後4時30分

※月曜休館(祝日の場合は翌日)

◆会場 生野書院(口銀谷)

◆問い合わせ先

生野書院 ☎(679)4336

ASAGOの「カントリーロード」 〜ひとの道・モノの道〜

兵庫県立考古博物館ふるさと発掘展・朝来市埋蔵文化財センター「古代あさこ館」特別展として、朝来市の歴史をひも解く「カントリー道」を、時代とともに紹介します。

◆会期 7月8日(土)～10月9日(月)

午前9時～午後5時

※月曜休館(祝日の場合は翌日)

◆会場 古代あさこ館(大月)

◆特別展観覧料 100円(中学生以下、65歳以上・障害者手帳をお持ちの人は無料)

◆体験イベント

◆マイクロバスで

銀の馬車道を巡ってみよう!

◎日時 8月6日(日)午前9時～午後5時

古代あさこ館で集合・解散

◎参加費 1千円(昼食代)

定員20人・事前の申し込みが必要です

◆シリーズ講座

◆馬車の道・鉄の道 2つの道が運んだもの

◎期日 8月27日(日)午後1時30分～3時

◎会場 古代あさこ館 体験学習室

◎講師 柏原正民さん

(兵庫県教育委員会)

◎内容 日本の近代化・経済成長を支えた2種の鉱山と道。その沿線で育まれてきた歴史文化を紹介します。

※他にも、朝来の「道」についてのさまざまな展示、体験イベント、講座を開催します。詳しくは、チラシ・ホームページ等で確認ください。

◆問い合わせ先

埋蔵文化財センター「古代あさこ館」
☎(670)7330

⑩	生野鉱山町 生野鉱山及び 鉱山町の文化的景観 ※国選定重要文化的景観	明治元年に政府の直轄となり、最新技術が投入された日本の近代鉱山第1号。銀の馬車道の終着点で、近代化に伴う遺産がまちのあちこちに残り、明治に造られた製錬工場が現役で稼働している。	朝来市
⑪	神子畑選鉱場跡 神子畑選鉱場跡 ※国指定重要文化財	生野と神子畑鉱山を結ぶ鉱石の道に架けられた鉄橋。神子畑選鉱場は全鉄製の橋梁として日本最古。羽淵選鉱場は二連アーチ橋で、神子畑選鉱場と様相が異なる。	朝来市
⑫	旧神子畑選鉱場跡 (ムセ七旧居) ※兵庫県指定文化財	生野鉱山に招かれた外国人技師の官舎として建てられ、その後神子畑に移築され、鉱山事務所として利用された。	朝来市
⑬	明延鉱山明神電車 ※養父市指定文化財	明延鉱山と神子畑を結ぶ鉱山鉄道。昭和20年(1945)から客車が運行され、運賃から「一円電車」の愛称で有名になった。	朝来市
⑭	明延鉱山関連遺構 明延鉱山町	錫(スズ)・銀・銅を採掘した鉱山で、採掘を休止している今も、盛んな採掘で掘られた坑道跡が多数残る。ふもとは鉱夫住宅、銭湯跡、映画館跡など鉱山関係者の暮らした町並みが残る。	養父市
⑮	中瀬鉱山関連遺構 中瀬鉱山町	西日本最大の金山。明治時代、生野鉱山とともに官営化され、現在も鉱山関連の工場が稼働し、鉱山に関わる町並みが残る。	養父市

7月2日(日)は

兵庫県知事選挙の投票日です



任期満了に伴う兵庫県知事選挙が6月15日(木)告示、7月2日(日)投票で実施されます。

わたしたちの代表を決める大切な選挙です。みんなそろって忘れずに投票しましょう。

■問い合わせ先
市選挙管理委員会
(市役所総務課内)
☎(672)6115



投票できる人

次の要件を満たし、選挙人名簿に登録されていることが必要です。

年齢要件 平成11年7月3日以前(この日を含む)に生まれた人

住所要件 平成29年3月14日以前から朝来市内に住民登録をし、引き続き3か月以上市内に居住している人



投票時間・投票所入場券

投票時間は、午前7時から午後8時までです。ただし、第3投票所(黒川簾野)、第4投票所(黒川本村)、第5投票所(猪野々)、第8投票所(川尻)、第14投票所(朝日)、第29投票所(藤和)、第51投票所(神子畑)は、午後5時までです。

投票所入場券は、6月16日(金)以降に郵便でお届けします。選挙権があると思われるのに投票所入場券が届かないという人は、市選挙管理委員会までお問い合わせください(投票所入場券の配達前や紛失した場合でも投票は可能です)。



開票

開票は、7月2日(日)、午後9時15分から、さんとう緑風ホールで行います。

明るい選挙啓発ポスター作品募集

立派な政治が行われるためには、私たちの代表者を選ぶ「選挙」が明るく正しく行われなければなりません。また、「選挙」ではみんなそろって投票へ行くよう呼びかけることが欠かせません。

その呼びかけを、児童・生徒の皆さんが描いたポスターを通じて行うことを目的に作品を募集します。

応募対象者

朝来市内の小・中・高等学校に通学している児童・生徒

作品の活用方法

市内で行われる選挙の際に、候補者の選挙ポスターを貼る「ポスター掲示場」に啓発ポスターとしての掲出や、投票参加を呼びかけるチラシへの掲載などで使用します。

賞

優秀作品に賞状・副賞を贈ります。

応募方法

9月5日(火)までに通っている学校へ提出してください。詳しくは、夏休みまでに学校から配布されるチラシをご覧ください。

◀明るい選挙啓発ポスター作品

【東河小学校6年(当時)衣川春香さん】



投票日当日に投票所へ行くことができない人も投票できます

【宣誓書記載例】

【期日前投票をされる方は、下記の宣誓書にあらかじめご記入のうえ持参していただきますと、受付が早く済みす】

投票日当日に投票される方は記入不要です

期日前投票宣誓書

私は、平成29年7月2日執行の兵庫県知事選挙の当日、下記の事由に該当する見込みです。以上、事実と相違ないことを誓います。

平成 29年 6月 20日	電話	672 - 3301			
ふりがな	あさごたろう	性別	男	生年月日	明治 29年 4月 1日
氏名	朝来 太郎	性別	男	生年月日	昭和 52年 4月 1日
現住所	朝来市和田山町東谷 213 - 1				

【期日前投票事由】次のアからオのいずれかに○を付けてください。

<input checked="" type="radio"/>	仕事(家事、学業、地域行事、冠婚葬祭等を含む)に従事
<input type="radio"/>	上記以外の用事(旅行、買物、レジャー等)により、投票区の区域外に外出・滞在
<input type="radio"/>	病気、負傷、出産、身体障害等により、歩行困難
<input type="radio"/>	住所移転により、他の市区町村に居住
<input type="radio"/>	天災又は悪天候により、投票所に到達困難

【滞在地での投票の流れ】



【公職選挙法に定める対象基準】

区分	障害名	障害の程度
身体障害者手帳	両下肢・体幹・移動機能	1級または2級
	心臓・じん臓・呼吸器・ぼうこう・直腸・小腸	1級または3級
	免疫・肝臓	1級から3級
戦傷病者手帳	両下肢・体幹	特別項症から第2項症
	心臓・じん臓・呼吸器・ぼうこう・直腸・小腸・肝臓	特別項症から第3項症
介護保険の被保険者証		要介護5



期日前投票

仕事や買い物、レジャーなどの予定があり、投票所へ行くことができない人は、期日前投票を行うことができます。

◆期間

6月16日(金)から7月1日(土)まで

◆場所

- 市役所本庁舎(東谷)
- 市役所生野庁舎(口銀谷)
- 市役所山東庁舎(楽音寺)
- 市役所朝来庁舎(新井)

◆時間

午前8時30分から午後8時まで

期日前投票をするためには、「期日前投票宣誓書」の提出が必要です。宣誓書は期日前投票所に備え付けているほか、「投票所入場券」にも印刷をしています。宣誓書をあらかじめ記入のうえ、お持ちいただくとうえ、投票の受付が早く済みす。



不在者投票

病院や高齢者施設などに入院・入所している人、不在者投票ができる指定施設に入院・入所している人は、その施設内で不在者投票ができます。詳しくは施設の職員におたずねください。

朝来市以外の市区町村に滞在中の人

仕事や学業などで朝来市以外の市区町村に滞在している人は、最寄りの市区町村の選挙管理委員会へ不在者投票ができます。

あらかじめ朝来市選挙管理委員会に申し出ていただき、「投票用紙等請求書兼宣誓書」を提出してください。折り返し、滞在先に投票用紙等を郵送しますので、最寄りの市区町村選挙管理委員会へ持参のうえ、投票してください。

なお、不在者投票証明書の入った封筒は、絶対に封を開けないでください。開けると投票できなくなります。

一定の障害や要介護状態にある人

身体障害者、戦傷病者、要介護認定者のうち、障害・要介護の程度が公職選挙法の定める基準(左図参照)に該当する有権者は、自宅で郵便による投票ができます。

この制度を利用するためには、朝来市選挙管理委員会が交付する「郵便等投票証明書の取得が必要です。証明書の取得を希望する人は、あらかじめ選挙管理委員会へ申し出てください。

3 期目の任期がスタート 多次勝昭市長

4月の市長選挙で3期目の当選を果たした多次勝昭市長が、新しい任期の初日となる5月8日、朝来市役所に初登庁しました。

1階玄関前では、約150人の職員などから拍手で出迎えを受け、お祝いの花束を笑顔で受け取りました。

続いて、市役所4階の大会議室で行った就任式では、「各種の事業を推進するその先には、市民の皆さんの存在をしっかりと意識して対応してほしい。よりよい朝来市づくりのために、一緒に歩を進めましょう。」と、集まった職員を前に訓示を

述べました。

なお、多次市長の3期目の任期は、平成33年5月7日までです。



花束を受け取る多次市長(左)

旧 竹田保育所に関西学院大学 朝来サテライトスタジオ

5月20日、関西学院大学(西宮市)の朝来サテライトスタジオが、旧竹田保育所内に開設されたことを記念し、同大学と市は、シンポジウム、開設セレモニーを行いました。

市は、昨年11月に同大学と連携協力に関する協定を締結し、神戸新聞社とともに3者連携で竹田のまちづくりについて考えてきました。

当日は、関係者や地元の方など約100人が参加し、竹田コミュニティセンターで開催したシンポジウムでは、先進事例の紹介やパネルディスカッションを通じて、これからの竹田について議論を行い

ました。また、開設セレモニーでは、代表によるテープカット、施設の内覧会などを実施しました。



開設セレモニーでのテープカット

我がまち朝来 再発見

第115回

祝 日本遺産認定

～重要文化的景観と日本遺産って?～

の文化的景観」として、日本遺産における構成文化財の核となつていきます。

今回は、「重要文化的景観」と「日本遺産」。この2つの違いについて少しお伝えしたいと思います。

◆重要文化的景観とは?

今まで「文化財」とは、竹田城跡、神子畑鉄橋のように、国や県、市の指定等を受けるなど、具体的な「モノ」の価値が学問的に評価され「貴重なものだから残されなければならない」と考えられてきました。ですが、歴史文化遺産が現代まで残ってきた背景には、「地域の意識」と「伝えられ、大事にされてきた環境」があり、文化財の中には、現在まで伝えられてきた環境や地域全体を評価していく必要があるのではないかと、日本全体が気づき始めました。

そして、始まったのが「地域全体を評価しよう」という重要な文化的景観の取り組みです。生野は、鉱山採掘という生業が終わっても、鉱山によって発展した町が生き続け、鉱山町の景観が現在も生きている

4月28日、朝来市は関係5市町とともに、念願の日本遺産認定を受けることができました。その内容は「播但貫く、銀の馬車道 鉱石の道く 資源大国日本 本の記憶をたどる73 kmの轍」。タイトルが示す通り、姫路市の飾磨港から播但沿線の宿場町を通り、生野・神子畑鉱山や養父市の明延・中瀬鉱山といった日本屈指の鉱山群に至るまでの旅路を介して、鉱工業によつて育まれた地域の魅力を感じてもらおうというストーリーを構成しています。さて生野は、国の重要文化的景観「生野鉱山及び鉱山町

口 銀谷で電線地中化事業 街なみ整備に寄与

市が県とともに、生野町口銀谷で進めていた電線地中化事業が、このほど完了しました。

この事業は、市の景観計画に基づき景観形成地区に指定されている口銀谷地区の眺望景観の向上や歩行者の通行安全性の確保等を目的としています。工事区間は、市道口銀谷小学校前線の生野小学校付近から国道429号・旧生野鉾山職員宿舍付近までの約500mの区間で、歩道整備、電線の地中化、電柱の撤去などを行っています。

事業の完成で、鉾山町の景観が

向上し、日本遺産の拠点となる「生野鉾山」の玄関口としての街なみ整備にも寄与することとなりました。



すっきりとした景観

地域の歴史遺産で活性化を 古代あさご館で活用講座

市は、5月21日、埋蔵文化財センター「古代あさご館」で、「まちづくり地域歴史遺産活用講座」を開催しました。

この講座は、近年各地で、地域歴史遺産を活用したまちづくりの取り組みが、住民の手で行われていることから、地域の歴史の考え方・見方について学ぶ機会になればと、神戸大学大学院人文学研究科地域連携センターとの共催で初めて開いたものです。

当日は、市内の自治協や地域づくりグループの皆さんなど約20人が参加。古文書の取り扱いや解説

のポイント、歴史遺産をまちづくりに活用している地域の先進例などの話に、熱心に聞き入りました。



地域の皆さんの関心を高めることが重要

ことが評価され、重要文化的景観として選定されました。

◆日本遺産とは？

日本遺産とは、「地域の歴史文化を、地域活性化に生かす取り組み」とされています。

文化財や歴史文化遺産がどのように生み出され、地域の中で守られ、未来へ向かっていくのかを「物語（ストーリー）」として発信しようというものです。

固有の文化財だけでなく、環境、地域全体を評価し、広く発信しようという基本的な考え方は、重要文化的景観と同じといえます。

◆重要文化的景観と日本遺産の違いとは？

重要文化的景観は指定・登録文化財と同じで、希少性や価値を認めた「文化財」です。日本遺産は、その「価値（ブランド）」を、どのように地域を売っていくか。どのように表現するのか。というPRの一手段なのです。

生野の重要文化的景観というブランドは、日本遺産に申請するうえで大きな

な力となりました。しかしこれからは、朝来市全体が「日本遺産のあるまち」として、地元文化財を地域活性化、まちづくりを生かすことができるのです。

これから多くのお客さまが日本遺産のあるまち「朝来市」を訪れるでしょう。日本遺産認定はそのきっかけにすぎません。今日まで地域で守り続けてきた「我がまち朝来の文化財」が、地域振興、まちおこしの核となる時がやってきたのです。

（市教育委員会文化財課）



【写真】生野鉾山関連遺産（鉾山本部全景）

テノール歌手 田中良和さんを観光大使に委嘱

市は、5月21日、テノール歌手の田中良和さんを、朝来市観光大使に委嘱しました。

朝来市観光大使は、市を国内外に広く紹介し、観光振興を図ることを目的に委嘱しているもの。これまでに7組8人が就任しています。

田中さんは和田山駅前の出身。現在は大阪を拠点に日本各地で活躍し、ジューピターホールや、竹田城跡でのコンサートも行っています。

委嘱式は、当日、あさごささゆりホール(新井)で行われた、同じく観光大使である山内達哉さんプロデュースによる「極上のエンターテイメント」の公演終了後に開き、多次

勝昭市長が、田中さんへ委嘱状と観光大使の名刺を手渡ししました。
※来月号の「ASAGOINGなひと」で田中さんを紹介予定



多次市長(左)から田中さん(右)へ委嘱状を交付

第21回 兵庫県警音楽隊ふれあいタウンコンサート



フィナーレで行われた合同演奏

4月29日、「兵庫県警察音楽隊ふれあいタウンコンサート」が、和田山ジューピターホール(玉置)で行われました。

21回目となる今回も、県警音楽隊による演奏と、カントリーガード隊HOPPS(ホップス)によるバトンやフラッグなどの演技が、会場いっぱいに集まった観客の皆さんを前に披露されました。

また、恒例となった、市内の高校・中学校の吹奏楽部による演奏、県警音楽隊との合同演奏も行われました。

シャヘイラムバレー中学校から使節団

シャヘイラムバレー中学校(アメリカ・オレゴン州ニューバーグ市)の使節団19人(生徒16人・引率3人)が、5月15日から21日までの期間、朝来市を訪れ、和田山中学校や枚田小学校での交流や、ホームステイなどを行いました。

同校は、わだやま国際文化交流協会・和田山中学校と、20年以上にわたって使節団を派遣しあうなど交流を続けています。また、一行は滞在中さまざまな文化交流も行い、17日には、土田の無量寺で茶道を体験しました。和田山茶道同好会の5人の皆さんから指導を受け、お茶席でお菓子や

抹茶を味わったほか、茶せんを使つてのお茶たてにも挑戦しました。



無量寺での茶道体験

銀谷のわらべ



生野まちづくり工房井筒屋での展示

5月3日から5日までの期間、生野の口銀谷地区で「銀谷のわらべ」が行われました。

この催しは、生野まちづくり工房井筒屋運営委員会の主催で、約50軒の民家や商店が参加し、玄関先や通りから見ると、武者人形などを飾り、町並みを散策しながら楽しんでらおうと毎年この時期に開催しているものです。

今年も、日本遺産認定を受けて、クイズラリーなども行われ、多くの人出でにぎわいました。

皆さんの周りの身近な出来事や話題をお知らせください。 秘書広報課 ☎ 672-6113

芸術村とフリーマーケット

市は、5月21日、「芸術村とフリーマーケット」を、あさご芸術の森美術館(多々良木)彫刻公園で開催しました。

美術館ですてきな1日を過ごしてもらおうとするこの催し。会場では、陶芸や木工、かざら編み、革製品の作家の皆さんによる実演と体験ができる芸術村をはじめ、手作り雑貨、古着といったフリーマーケットなど人気を集めていました。

また、美術館のテラスでは、キッズダンスやギター演奏などのステージや、〇×クイズに正解するとお菓子がもらえる「菓子まきクイズ」



楽しかった「菓子まきクイズ」

イズ」などが行われたほか、美術館内も無料開放され、当日は1千人を超える人たちが訪れました。

7組のカップル誕生!! 第14回「ホットないで湯でお結びパーティー」

よふど温泉サポートクラブと市山東支所は、5月21日、よふど温泉

(森)で婚活を支援する、第14回「ホットないで湯でお結びパーティー」を開催しました。

当日は、40人(男性22人、女性18人)が参加。アピールタイム、インスピレーション投票、バーベキューパーティー、道の駅「但馬のまほろば」(大月)でのシヨッピングを楽しみ、最後に全員がお気に入りの1人を指名する「告白投票」を行い、結果、7組のカップルが誕生しました。

今後、成立カップルからのうれしい知らせが届くことを、期待しています。



「カップル誕生率が高い」と毎回好評です

地域の誇りに身近に触れる「竹田城跡親子見学会」

市教育委員会は、5月27日、「竹田城跡親子見学会」を行いました。

この見学会は、市内の子どもたち、市を代表する文化財である竹田城跡に身近に触れる機会を通じて、「郷土への誇り」「ふるさと愛」を育んでもらおうと、朝来市子ども会連絡協議会の協力で、毎年開催しているものです。

当日は、小学生とその保護者の皆さん約50人が参加。城跡内では、北千畳、天守台、南千畳などを見学し、文化財課の職員から、竹田城跡について、城の規模や石垣の



説明に興味深く聞き入る参加した皆さん

構造、歴史、言い伝えなどについて説明を受けました。

あさごオープンガーデン

5月26・27日の2日間、「第15回あさごオープンガーデン」が、朝来地域を中心に開かれました。



丹精込めた美しい庭が公開されました

この催しは、市民の皆さんが丹精込めて手入れをした庭や花壇を見ていただくことで、花と緑あふれるまちを目指そうと、朝来花いっぱい協会が主催しているもの。家庭花壇6か所、コミュニティ花壇5か所のあわせて11か所が公開されました。

特に、今回は朝来地域以外から、和田山町久世田の中井和子さんが参加し自宅の庭を公開。300平方メートルほどの広さに4年かけて作り上げられた、55品種のバラをはじめとした200品種もの花々やハーブなどが、訪れた人たちの目を楽しませていました。

情報掲示板

自動車税・軽自動車税の期限内納付を呼びかけ

市税務課と県豊岡県税事務所は、5月26日、イオン和田山店(枚田岡)店頭で、ちゃすりん、はばタンも参加して、自動車税・軽自動車税の5月末までの期限内納付を呼びかける啓発キャンペーンを行いました。



市役所本庁 ☎079-672-3301
 生野支所 ☎079-679-2240
 山東支所 ☎079-676-2080
 朝来支所 ☎079-677-1165



出張年金相談

豊岡年金事務所職員が相談にあたります。

▽日時 7月6日(木)

午前10時～午後4時

▽会場 朝来市庁舎2階
 小会議室(新井)

▽その他 完全予約制です。前日までに予約してください。

▽予約・問い合わせ先

豊岡年金事務所
 ☎0796(22)0948

母子家庭等特別相談

母子家庭等のための法律相談(無料)を行います。

▽相談日 7月21日(金)

▽会場 朝来市福祉事務所(市役所本庁舎東倉)

▽対象 母子家庭の母、父子家庭の父、寡婦とそれらに準ずる人

▽担当 松重君子弁護士(兵庫県母子専門相談員)

▽申し込み 7月7日(金)までに社会福祉課へ電

話予約してください。
 ※相談内容について事前におつかがいします。

▽問い合わせ先
 社会福祉課

(母子・父子自立支援員)
 ☎(672)6123

全国一斉「子どもの人権110番」強化週間

いじめ、体罰、児童虐待など、子どもをめぐるさまざまな人権問題について、電話相談を受け付けます。

▽日時

◎6月26日(月)～30日(金)
 午前8時30分～午後7時

◎7月1日(土)・2日(日)

午前10時～午後5時

▽電話番号
 ☎0120(007)110

(全国共通)フリーダイヤル
 ぜろぜろなのひゃくとおはん

▽担当者 人権擁護委員、法務局職員

▽内容 学校での「いじめ」、体罰、児童虐待など子どもをめぐるさまざまな人権問題
 ※相談は無料で秘密は厳守します

▽問い合わせ先

神戸地方法務局人権擁護課
 ☎078(392)1821

児童手当の現況届

現在、児童手当を受給している人へ「児童手当現況届」を5月下旬から送付しています。6月末までに必要事項を記入のうえ、市民課各支所地域振興課に提出してください。

この現況届は、児童手当法上、児童手当を受けている人全員に提出が義務付けられ、6月1日現在での養育状況などを確認するためのものです。

提出がないと、6月以降の手当が受けられなくなりま。ご注意ください。

※6月から新たに児童手当を受給する人は、現況届の提出は不要です。

▽問い合わせ先
 市民課

☎(672)6120

太陽光発電施設の設置に届出が必要になります

7月1日から兵庫県内に設置する一定規模以上の太陽光発電施設(建築物の屋上等に設置

第131回 国保のひろば

《健診を受診しましょう》

朝来市では、6月から特定健診(基本健診)と各種がん健診などを同時に受診できる総合健診を実施します。

病気の早期発見・早期治療は、医療費を削減し国保税の引き上げを防ぐことにつながります。自身の健康状態を確認し、生活習慣改善等の健康づくりに取り組み、病気を予防して、より豊かな生活を送るためにも、年に一度は健診を受診しましょう。

朝来市国民健康保険と後期高齢者医療制度の加入者は、特定健診部分の料金は無料です。

社会保険、共済保険等の被扶養者の皆さんは、ご加入の職場や各保険者へおたずねください。

■問い合わせ先

健診内容に関すること 地域医療・健康課 ☎(672)5269
 国保・後期高齢者医療制度に関すること 市民課 ☎(672)6120

立地適正化計画に伴う届出制度が開始されます

7月1日に「朝来市立地適正化計画」の公表を予定しています。これに伴い、「都市再生特別措置法に基づく届出制度」が開始され、一定規模の開発行為や建築行為が届け出の対象になる場合があります。

詳しくは市のホームページ、または、都市開発課でご確認ください。

▽問い合わせ先
 都市開発課
 ☎(672)6127

※お知らせページに掲載する広告を募集しています。詳しくは秘書広報課(☎672-6113)へ。

6月の税

市県民税 1期

納期 6月30日(金)まで

2017 セレクションインタジマ

大学生等を対象とした就職面接会です。
 ▼日時 7月7日(金) 午後1～4時(受付・正午～)
 ▼会場 豊岡市立総合体育館(豊岡市大磯町)
 ▼対象 来春大学・短大・各種専門学校等を卒業予定の人、平成27年3月以降に大学・短大・各種専門学校等を卒業し未就職の人、Uターン就職を希望する人
 ※事前の予約は不要です。
 ※参加企業(約50社)は兵庫労働局のホームページで確認できます。

▽問い合わせ先
 ハローワーク豊岡
 ☎0796(23)3101

兵庫県立大学環境学研究所 夏期オープンキャンパス

兵庫県立大学大学院地域資源マネジメント研究科では、受験生等の皆さんにより詳しく知っていただくために「夏のオープンキャンパス」を開催します。
 ▼日時 7月2日(日) 午後1時45分～4時15分
 ※6月27日(火)～7月2日(日)の期間は、個別面接を受け付けます。
 ▼会場 豊岡ジオ・ユウノトリキャンパス(豊岡市祥雲寺)

火災・救急の状況 (朝来消防署)

区分	件数
建物	1
林野	0
車両	0
その他	0
合計	1
累計	3
交通事故	10
一般負傷	14
急病	49
その他	22
合計	95
累計	548

(4月中)

交通事故の状況 (朝来警察署)

区分	件数	累計
人身事故	4	20
死者	子ども	0
	高齢者	0
	その他	0
	合計	0
	子ども	0
傷者	高齢者	0
	その他	4
	合計	4
物損事故	71	350
自転車関連事故	3	4

(4月中)

犯罪発生状況 (朝来警察署)

手口	件数	手口	件数
路上強盗	0	空き巣	0
強制わいせつ	0	忍び込み	0
ひったくり	0	金庫破り	0
車上ねらい	5	事務所あらし	1
自動販売機ねらい	0	出店あらし	0
部品ねらい	1	詐欺	2
器物損壊	9	傷害	2
自動車盗	1	暴行	0
オートバイ盗	0	万引き	6
自転車盗	5	その他	

(4月末累計)

※子ども=15歳以下 高齢者=65歳以上
 ※累計は平成29年の合計

▽内容
 ◎研究科・カリキュラム、入試についての説明
 ◎施設・フィールドの見学
 ◎展示による大学院生の研究紹介
 ◎個別相談・在学生との交流 など
 ※事前の申し込みが必要
 ▼申し込み・問い合わせ先 豊岡ジオ・ユウノトリキャンパス経営部学務課
 ☎0796(34)6079
 u_hyogo_toyooka@ofc.u-hyogo.ac.jp

和山特別支援学校 学校見学 DAY
 兵庫県立和山特別支援学校は、「学校見学 DAY」を開催します。
 ▼日時 6月30日(金)・7月3日(月)、それぞれ午前10時～午後0時20分(受付9時30分)
 ▼会場 和山特別支援学校(竹田1987-1)
 ▼対象 特別支援教育に関心のある保育園・幼稚園(認定こども園)、小・中学校の保護者・教職員、教育・福祉関係者など
 ▼内容 校舎見学・授業見学ほか

▽申し込み方法 見学希望日・所属・名前を添えて、電話・ファクス・メールにて6月23日(金)までに
 ※午前6時30分の時点で、「朝来市・養父市」「但馬南部」「兵庫県北部」に気象警報(海上警報は除く)が発令されている場合は、中止とします。
 ▼申し込み・問い合わせ先 和山特別支援学校 総務部
 ☎(674)0214
 ☎(674)0279
 wadayama-sn-su@hyogo-c.ed.jp

教科書展示会
 平成30年度に小・中学校で使用する教科書見本を展示します。
 ▼期間 6月16日(金)～7月2日(日)、午前10時～午後7時(土日は午後6時まで)
 ※休館日除く14日間
 ▼会場 和山図書館(玉置)
 ▼休館日 6月19日(月)・26日(月)・29日(木)
 ▼問い合わせ先 但馬第4教科書センター(学校教育課)
 ☎(672)4930

和田山美術協会展 2017

会員の皆さん27人がこの1年で描いた、油絵・水彩画・日本画の力作を展示します。

- ◆日時 6月9日(金)～11日(日) 午前9時～午後5時(11日は4時まで)
- ◆会場 和田山ジュピターホール(玉置)
- ◆問い合わせ先 和田山美術協会 ☎(672)2676(和田)



全国統一労働相談ホットライン

☎ 0120-610168(ろうどうのいろは)

6月9日(金) 午前10時～午後10時
弁護士が無料で対応します

※電話は特設番号です当日以外利用できません

日本弁護士連合会・兵庫県弁護士会

市役所本庁 ☎ 079-672-3301
生野支所 ☎ 079-679-2240
山東支所 ☎ 079-676-2080
朝来支所 ☎ 079-677-1165

募集



公立豊岡病院組合職員

公立豊岡病院組合は、平成29・30年度採用の職員を募集しています。

▽募集職種・人数

①看護師Ⅰ ②看護師Ⅱ(救急希望者)：35人
程度(①、②合わせて)

③言語聴覚士：1人
④医療社会事業士：1人

▽採用予定日(応相談)

①平成30年4月1日
②③④平成29年8月～平成30年3月までの各月1日付

▽受付期限

①②試験月の前月末日(平日)

③④6月16日(金)

▽試験日

①②第1回：7月8日(土)、第2回：8月9日(水)、第3回：9月7日(木)、第4回：10月14日(土)※第3回は②看護師Ⅱのみ

③④6月24日(土)

▽申し込み方法

豊岡病院組合指定の様式に記入し、必要書類を添え持参または郵送

※職種ごとに年齢・資格等の要件があります。豊岡病院組合ホームページ(<http://www.toyookahp-kumiai.or.jp/>)に詳細を掲載しています。

▽申し込み・問い合わせ先

公立豊岡病院組合統轄管理事務所総務部人事課
☎ 0796(2)6111

朝来市囲碁大会

朝来市連合囲碁同好会は、囲碁の普及と愛好者の拡大を図り、朝来市民の交流と親睦、文化活動の発展を目的に開催する「第12回朝来市囲碁大会」の参加者を募集しています。

▽日時 6月18日(日)、午前8時30分～(受付：午前8時～)

▽会場 朝来生涯学習センター(旧朝来公民館・新井)

▽参加料 1千500円(昼食代を含む)

▽参加資格 朝来市内に在住・在勤する人、朝来市連合囲碁同好会の会員

▽申し込み 6月8日(木)までに市内各生涯学習センター(旧公民館)へ。

▽問い合わせ先 和田山生涯学習センター

☎ (672)0188
または、各支所内の生涯学習センターまで

はばタン会員制度

はばタン会員制度は、結婚を希望する独身男女にはばタン会員として登録していただき、会員の閲覧用プロフィールで相手を選び、双方の合意が得られれば1対1のお見合いをしていただく制度です。

▽対象 結婚を希望する20歳以上の独身で、パソコンやスマートフォンをお持ちでインターネットに接続できる人。

▽入会方法 ひょうご出会いサポートセンターのホームページ(<http://www.hsc-hyogo.jp/>)から「仮登録」と「初回来所予約」をし、但馬出会いサポートセンターへお越しください。

▽登録手数料 5千円(登録日から1年間)

※20歳代の人は3千円
▽申し込み・問い合わせ先 但馬出会いサポートセンター 但馬長寿の郷内

(養父市八鹿町国木)

☎ (662)7701

※水・木・土曜日開館
(祝日・年末年始休館)

各種相談のご案内

時:日時 場:場所 問:問い合わせ 予:予約

人権相談(無料) 人権問題に関する相談

時 6月8日(木) 午後1時30分～3時

場 生野保健センター、和田山生涯学習センター、
山東老人福祉センター、朝来老人福祉保健センター

問 人権推進課 ☎(672)6122

女性のなやみ相談(無料) 女性が抱えるさまざまな悩みや問題の相談に応じます(予約制)

時 6月14日(水) 午後0時30分～3時30分

場 市役所本庁舎1階相談室

問・予 人権推進課 ☎(672)6122

行政相談(無料) 官公庁の仕事の苦情や意見・要望などの相談に応じます

時 6月19日(月) 午前10時～11時30分

場 生野保健センター、市役所本庁舎1階相談室、
山東老人福祉センター、朝来老人福祉保健センター

問 市民課 ☎(672)6120

身体障害者相談(無料) 障害に関する相談

時 7月3日(月) 午後1時～4時

場 朝来市社会福祉協議会和田山地域センター

問 社会福祉課 ☎(672)6123

司法書士による法律相談会(無料) 司法書士による登記・相続・多重債務などの法律相談(予約制)

時 7月1日(土) 午後1時～4時

場 和田山ジュピターホール

問・予 兵庫県司法書士会但馬支部 ☎0796(23)8011

総合法律センター南たじま相談所 弁護士による法律相談(予約制・1回30分・相談料5,400円)

時 6月22日(木) 午後1時～3時

場 和田山老人福祉センター

問・予 兵庫県弁護士会 ☎078(351)1233

若者就労支援に関する相談会(無料) 若者サポートステーションは若者未就業者の就労自立に向けた相談に応じます

時・場 毎週水曜日午後1時～4時 山東生涯学習センター
毎月第3火曜日午後1時～4時 朝来生涯学習センター

問・予 労協若者サポートステーション豊岡 ☎0796(34)6333

ホール・美術館の催し

●詳細は各施設で確認してください



生野メインホール

☎(679)4500 (休)月曜日
(月曜日が祝日の場合はその翌日)

県民芸術劇場 ヴィヴァルディ「四季」全曲～古楽界の巨匠・延原武春と楽しむおしゃべりコンサート～

公演日:6月11日(日)／開演:午後2時30分 《全席指定》

料金:大人2,000円 高校生以下1,000円 前売券好評発売中



和田山ジュピターホール

☎(672)1000 (休)月曜日
(月曜日が祝日の場合はその翌日)

兵庫県立ピッコロ劇団 第58回公演「西海渡花香(にしのうみわたるはなのか)」

公演日:6月16日(金)／開演:午後2時(開場:1時30分) 《全席自由》

料金:大人1,000円 高校生以下500円(未就学児入場不可)

※但馬の中学生を対象とした公演ですが一般の皆さんもご覧いただけます



あさご芸術の森美術館

☎(670)4111 (休)水曜日、祝日の翌日
(水曜日が祝日の場合はその翌日)

夏のアートフェスティバル～あれからはや20年…～ 会期:6月18日(日)まで

兵庫ゆかりの作家展 会期:6月25日(日)まで

所蔵作品展 会期:6月24日(土)～7月17日(月)まで

入館料 大人500円／大学生・高校生300円／中学生・小学生200円



ヒメハナ公園ウツギの館

☎(676)4587 (休)月曜日
(月曜日が祝日の場合開館)

ソープカービング展 会期:6月10日(土)～25日(日)

昭和の暮らし展 会期:6月29日(木)～7月23日(日)

※いずれの展示も最終日は午後3時で終了予定です



生野まちづくり工房井筒屋

☎(679)4448 (休)月曜日
(月曜日が祝日の場合はその翌日)

蔵ギャラリーの展示 6月 鉄棒アートGARAGE END.1【中村清次郎】

銀谷の七夕 期日:7月9日(日)

第13回ASAGO国際音楽祭2017 7月17日(月)～22日(土)

【オープニングコンサート】 生野メインホール 7月17日(月)海の日 開演:午後2時

【ファイナルコンサート】 和田山ジュピターホール 7月22日(土) 開演:午後2時

【共通パスポート】 一般1,000円 高校生以下無料 【問い合わせ先】 芸術文化課 ☎(672)6114

※期間中、市内各所でさまざまなイベントを行います。一部無料または別途料金等が必要な公演があります。詳しくは、チラシ・ホームページ等でご確認ください。

おめでとうハイブリッド

叙勲

平成29年春の叙勲・危険業務従事者叙勲の受章者を紹介します。



瑞宝小綬章
【教育功勞】
藤井 義正さん
(桑原区)

昭和40年4月から兵庫県立高校の教諭として、和田山商業高校（現・和田山高校）、生野高校、神戸高塚高校などに勤務。村岡高校、福崎高校では学校長を務められました。生徒指導では、校門立番で積極的に生徒へ声をかけるなど、熱意を持った指導を実践され、長年続けられている剣道の精神で、非行問題などにも正面から取り組んでこられました。また、南但馬自然学校の副校長として、行幸啓の際に両陛下への施設の説明役も務められました。



瑞宝単光章
【消防功勞】
嵯峨山 利郎さん
(生野新町区)

昭和57年7月から、生野町・朝来市の消防団員として、33年あまりの長きにわたって消防活動に尽力され、平成25年4月から28年3月までの期間は副団長を務められました。特に、山林火災・風水害の際の住民の協力体制の整備、防災士・ひようご防災リーダー・ひようご防災特別推進員資格を習得して得た知識をもとに、地域の巡回を通じ、適切な予防活動に積極的にあたられるなど、地域消防の発展のために貢献されました。



瑞宝単光章
【警察功勞】
松本 邦彦さん
(上岩津区)

昭和39年10月から兵庫県警察官として、42年間にわたって、生田署、豊岡署（現・豊岡南署）、和田山署（現・朝来署）、福崎署、八鹿署（現・養父署）などに勤務、捜査部門を中心に職務にあたられてきました。また、長崎県佐世保港への米軍空母エンタープライズ寄港、全国的に発生した大学紛争などに特別機動隊員として出動、治安維持に力を尽くされました。退職後は、交番相談員、朝来市の相談員を務めるなど、地域の安心・安全にも貢献されました。



瑞宝単光章
【消防功勞】
山田 卓己さん
(山本区)

昭和53年4月から朝来郡広域消防の消防士として勤務、予防、消防、消防思想の普及、施設の充実・強化について力を注がれました。また、家庭用火災警報器の義務化にあたっては、創意と工夫を凝らした活動を実践し普及を推進。広域消防体制の推進については、平成23年からの養父市との消防広域化にあたって、消防長としてリーダーシップを発揮、消防力の効果的・効率的な運用と、住民サービスの向上を果たされました。

バドミントンを基礎から学ぶ ジュニアスポーツ実技講習会

■問い合わせ先 生涯学習課 ☎(672)4932

北京オリンピック女子ダブルスなどで「オグシオ」の愛称で活躍した、元プロバドミントン選手の小椋久美子さん(写真)を招き、市内在住・在学の小・中学生、高校生を対象に実技講習会を行います。

バドミントンを基礎から楽しく学びませんか？ぜひご参加ください！

◆日時 7月2日(日)
午後1時30分～午後4時ごろ

◆会場 和田山体育センター(玉置)

◆持ち物 バドミントンラケット、体育館用シューズ、飲み物

◆参加料 無料(事前申し込みが必要です)

◆募集人数 84人(応募者多数の場合は先着順)



参加者を募集しています 2017 あさご市スポレク大会

■問い合わせ先 生涯学習課 ☎(672)4932

市は、スポーツを通じた健康づくり、体力の向上と交流を深めることを目的にスポレク大会を開催します。スリッパとばし、ぞうきんがけリレー、20mダッシュ、キンポール投げなど9種目の競技を行います。

多くの皆様のご参加をお待ちしています。

◆日時 7月17日(月・祝)
午前9時～正午ごろ
(受付8時30分～)

◆会場 和田山体育センター(玉置)

◆対象 市内に在住・在勤する小学生以上の人

◆持ち物 体育館用シューズ、運動服、飲み物

◆参加料 無料(事前申し込みが必要です)

主催…朝来市 主管…朝来市スポーツ推進委員会



兵庫県功労者表彰



【地域活動功労】
古澤 宏三さん
(宮内区)



【まちづくり功労】
松下 重則さん
(駅前区)

県は、5月3日付で、平成28年度県功労者を発表し、朝来市からは次の皆さんが表彰されました。

平成13年度から14年度にかけて、兵庫県が主催する「こころ豊かな人づくり500人委員」を7期生として受講され、但馬地域の修了生で組織する但馬OB会の会長に平成26年度から就任。各地のイベントへの参加や青少年健全育成活動を通じて、社会への貢献活動を続けられるなかで、「500人委員」や「OB会」のPRに力を尽くされています。

ウターンで昭和49年に看板店を開業、その後、兵庫県屋外広告美術協同組合に所属、40年の長きにわたり、理事、副理事長、組織振興委員長などの要職を歴任、組合の組織強化・事業拡大に尽力されてきました。また、今年4月からは「ひょうごの匠」として、技術指導・後継者育成にも取り組まれています。地域では、まちづくりグループさんさん会のメンバーとして、アンネのバラの普及などにも力を注がれています。

ありがとうございました

劇団「鳳凰座」 中野貴之介さんから寄附金

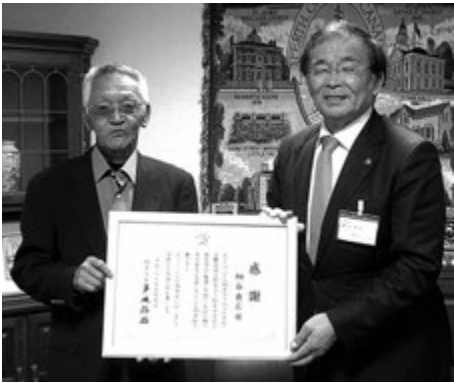

市は、5月10日、今年の1月に寄附を受けた細谷貴宏さんへ感謝状を贈りました。
細谷さんは、上岩津の出身。朝来中学校から県外の高校へ進学。卒業後は、大衆演劇の道に進まれ、劇団「鳳凰座」で中野貴之介の芸名で活躍されています。
昨年12月には、あさごささゆりホール(新井)でふるさと公演を開催されました。
贈呈式には、細谷さんの父細谷信義さんが訪れ、多次勝昭市長が感謝状を手渡しました。いただいた寄附金は、山口小学校・朝来中学校で音響設備やテレビの購入費として活用します。

日ごろ人権擁護委員として人権擁護活動や人権意識の高揚に努めていただいている足立賢一郎さん、福富宏三さんが受賞されました(5月3日付)



足立 賢一郎さん
(諏訪区)



福富 宏三さん
(市御堂区)

英語・中国語教室 受講生募集

山東町国際文化交流協会は、中学生以上の皆さんを対象に、日常生活や海外旅行などで、実際に「使える英語・中国語」を集中的に学べる、講座の受講生を募集しています。

- ◆期間 7月開講予定(月・4回程度)
- ◆会場 山東庁舎 高齢者交流センター(楽音寺)
- ◆対象 中学生以上 ◆定員 10人程度(先着順)
※山東地域以外の生徒も受講できます
※受講生、または保護者が山東町国際文化交流協会に加入していること
- ◆受講料 2,000円(保険料・教材費)
- ◆申し込み 電話またはファクスで、6月30日(金)までに協会事務局へ。(申込書は山東支所等で配布しています)
- ◆その他 ①山東町国際文化交流協会には年会費1,000円で申し込みと同時に入会できます。②都合によって日程を変更する場合があります。
- ◆問い合わせ先 山東町国際文化交流協会事務局
☎(676)2080 ㊟(676)2696 (山東支所地域振興課内)

県や市町の貴重な財源です ゴルフ場利用税

■問い合わせ先 兵庫県豊岡県税事務所課税第2課 ☎0796(26)3630

- ◎ゴルフ場利用税は、その10分の7がゴルフ場のある市町に交付され、周辺環境の保全等地域の行政サービスを支える貴重な財源として役立っています。
- ◎税額は、ゴルフ場の規模、利用料金等に応じて定められており、1人1日あたり300円～1,200円です。
- ◎次の人については、ゴルフ場利用税は非課税です。(申出書等の提出と証明が必要です)
 - ①18歳未満または70歳以上の人
 - ②障害者
 - ③国民体育大会に参加する選手
(同大会のゴルフ競技としての利用に限ります)
 - ④学校の教育活動としてゴルフを行う学生、生徒、教員等



6月23日(金)～29日(木)は「男女共同参画週間」です

■問い合わせ先 人権推進課 ☎(672)6122

《平成29年度のキャッチフレーズ》

「男で○(まる)、女で○(まる)、

共同作業で◎(にじゅうまる)。」

このキャッチフレーズは、内閣府が「女性も男性も、自分の意志により個性と能力を発揮して活躍できる職場をつくるためのキャッチフレーズ」を募集し、選んだものです。

男性と女性が、職場で、学校で、地域で、家庭で、それぞれの個性と能力を発揮できる「男女共同参画社会」を実現するためには、一人ひとりの取り組みが必要です。

私たちのまわりの、男女のパートナーシップについて、この機会に考えてみませんか？

◎6月9日(金)～29日(木)の期間、和田山図書館で、男女共同参画に関する図書の紹介コーナーを設置します。

《男女共同参画週間事業「映画上映会」》

◆日時 6月24日(土)、午後2時～

◆会場 和田山ジュピターホール小ホール(玉置)

◆上映作品 『海よりもまだ深く』

◆入場料 無料

※満1歳から就学前までの幼児を対象に無料の一時保育を実施します。事前の申し込みが必要です。

6月16日(金)までに人権推進課へ。

朝来市の未来を担う人財育成を支援します ASAGOING人財育成補助制度

■問い合わせ先 あさご暮らし応援課 ☎(672)1492

市は、朝来市の未来を担う児童生徒の主体的な行動力を育成しシビックプライドを育む市民主体の活動への補助制度を実施します。

◆事業の内容 市内で活動する青少年育成団体や地域づくり団体が市民主体で取り組む、朝来市全域の児童・生徒を対象にした、次の①②のいずれにも該当し、継続的かつ発展的に推進しようとしている事業。

①地域の一員として地域に貢献し、地域を大切にすることを培う事業

②朝来市での多様な働き方や仕事の魅力を伝え、児童・生徒のキャリア形成に資する事業

※スポーツ活動や文化活動等で、個人の趣味・技能を習得する目的とするものや、参加人数(参加募集を行う場合は募集人数)が20人未満のものは、補助対象となりません。

◆補助額 補助対象経費を合算した額で、他制度による補助または補助事業によって得られる収入がある場合は、その額を補助対象経費から控除した額。

※補助金は、1団体につき1年度1回限り、3年を限度とします。

※補助金の限度額

1年目…20万円 2年目…10万円 3年目…5万円

※詳細は補助金交付要綱でご確認ください。

平成29年度朝来市連合区長会役員

■問い合わせ先 総合政策課 ☎(672)6110

5月10日、朝来市連合区長会の総会が開かれ、今年度の役員の方々が選ばれました。(敬称略)

■会長 田中 貢(一品区) ■副会長 椿野純夫(山口区) 中村八郎(生野6区) 浅田郁雄(枚田岡区)

■会計監事 杉本英治(栃原区) 柴本 修(岡区)

■理事 大西年男(生野新町区) 直田耕治郎(円山区) 野元 剛(高生田区) 衣川光男(宮区) 石原啓一(竹田下町区)
太田常夫(矢名瀬下町区) 馬場正則(柴区) 太田悦夫(柿坪区) 黒田博司(山内区) 谷野祥敬(納座区)
太田垣總一郎(新井2区)

平成27年度の約2倍の寄附金をいただきました 朝来市のふるさと寄附金

■問い合わせ先 秘書広報課 ☎(672)6113

ふるさと寄附金とは？

自治体に対してふるさと寄附をすると、寄附額のうち2,000円を超える部分について、一定の上限まで、原則として所得税・個人住民税から全額が控除されます。

自分の生まれ故郷に限らず、応援したい自治体など、どの自治体に対する寄附でも対象となります。朝来市出身の人、ゆかりのある人、知人・友人などへ、朝来市へのふるさと寄附金をぜひお勧めしていただくようお願いします。

朝来市では5,000円以上の寄附をしていただいた皆さまに、感謝の気持ちを込めて寄附金の額に応じて返礼品を贈呈させていただいております。

(人気返礼品ベスト5)

- ①岩津ねぎウインナー、ソーセージセット(1万円寄附)
- ②おばあちゃんの手作り黒大豆入り味噌(5千円寄附)
- ③ジャージー牧場らいらっくチーズケーキ(5千円寄附)
- ④「但馬牛のほくぶ」但馬牛肩ローススライス(1万円寄附)
- ⑤坪井農園 こだわりのトマト(1万円寄附)

ありがとうございました

■平成28年度ふるさと寄附状況

竹田城跡を活用したふるさとづくり	7,471件	120,196,010円
地域の魅力あふれるふるさとづくり	4,268件	82,215,501円
心豊かな教育立市の実現を目指すふるさとづくり	3,522件	64,003,400円
生きがいを実感できるふるさとづくり	1,452件	25,880,000円
共に学びふれあうふるさとづくり	863件	14,670,000円
その他	1,686件	38,905,000円
合計	19,262件	345,869,911円

平成28年度は、27年度の寄附額(約1億6,930万円)と比べ、2倍を超える寄附(約3億4,587万円)をいただきました。市では、それぞれの分野でいただいた寄附金を有効に活用させていただくこととしています。

「狩猟免許試験」実施のお知らせ

初心者講習会・狩猟マイスター育成スクールを開催します

狩猟免許試験

◆狩猟免許とは

狩猟期間中にシカやイノシシなどの狩猟鳥獣を捕獲するのに必要な資格です。県や市町の許可を受けて実施する有害鳥獣捕獲にも原則的に必要です。狩猟は、ハンティングや料理を楽しむという魅力のほか、農林業被害を与える野生動物の生息頭数を適正に管理するという公益性も兼ね備えています。

◆試験日程

【1回目】

- 申込期間 6月5日(月)～23日(金)
- 試験日・会場
 - ① 7月22日(土) 姫路市
 - ② 7月29日(土) 養父市・洲本市 ※わな猟試験のみ
 - ③ 8月28日(月) 神戸市

【2回目】

- 申込期間 7月24日(月)～8月10日(木)
- 試験日・場所
 - ① 9月6日(水) 姫路市 ② 9月16日(土) 神戸市
 - ③ 9月30日(土) 三田市

◆免許の種類

網猟(主に鳥類)、わな猟(獣類のみ)
第一種銃猟(装薬銃、空気銃)、第二種銃猟(空気銃)

◆問い合わせ先

兵庫県農政環境部鳥獣対策課 ☎ 078(362)3463
兵庫県朝来農林振興事務所 ☎ (672)6882

初心者講習会

兵庫県猟友会は、試験前の6月3日・10日・17日・24日・8月5日、19日(いずれも土曜日)に狩猟免許試験受験希望者を対象に、知識・技能に関する初心者講習会を実施予定です。

◆問い合わせ先 兵庫県猟友会 ☎ 078(361)8127

有害鳥獣捕獲入門講座 狩猟マイスター育成スクール

兵庫県は、将来にわたり有害鳥獣(シカ・イノシシ等)捕獲に従事しようとする人を対象に、狩猟に関するさまざまな知識や技術を習得させる「狩猟マイスター育成スクール」を運営し、捕獲従事者の確保に取り組みます。

◆スクールの内容

◎狩猟や鳥獣に関する知識、鳥獣被害対策に関する知識、捕獲技術習得のための講義

◎銃猟実習・射撃実習・わな猟実習等

◆講義等日数(いずれも土日祝日に開催予定)

◎初年度 平成29年10月～30年3月に9日程度

◎次年度 平成30年7月～31年1月に8日程度

◆受講料

無料(ただし交通費や猟具購入、各種資格取得費等は受講者の負担)

◆定員 約30人(定員を超える場合は選考)

◆応募要領 所定の申込書に必要事項を記入し住所地を所管する県農林振興事務所に持参(その際、簡単なヒアリングを実施)

◆受付期間 7月3日(月)～8月11日(金)

◆問い合わせ先

兵庫県朝来農林振興事務所 ☎ (672)6882

2次募集を行っています

メイド・インあさご支援補助金 新製品・新技術開発等促進補助金

■問い合わせ先 経済振興課 ☎ (672)2816

市は、「朝来市メイド・インあさご支援補助金」、「朝来市新製品・新技術開発等促進補助金」の2次募集を行っています。

朝来市メイド・インあさご支援補助金

市内経済の好循環を促すために、市内2事業者以上が連携して市内産品を用いた製品等開発、販売を行う事業者の支援を目的とした補助金の申請を受け付けます。

朝来市新製品・新技術開発等促進補助金

技術開発等の促進と産業振興を図ることを目的に、市内事業者の新製品・新技術の開発を支援するため、補助金申請を受け付けます。

応募の概要

《補助対象事業》

市内の2以上の事業者が連携して(新製品・新技術開発等促進補助は、単独または大学等と連携して)新製品や新技術開発等を行う事業で、平成30年3月31日までに新製品・新技術開発が終了するもの。

《補助対象者》

市内に事務所を置く中小企業(個人を含む)

《補助金額》

◎メイド・インあさご支援補助

補助対象経費の2分の1以内の額で、上限200万円

◎新製品・新技術開発等促進補助

補助対象経費の2分の1以内の額で、上限100万円

《申し込み》

所定の申請書類に必要事項を記入のうえ、7月21日(金)までに経済振興課へ持参してください。

(様式等は市ホームページから取得できます)

《審査方法》

審査会によって提出書類を審査し8月に決定します。

《審査基準》

①独自性・新規性 ②市場ニーズ

③製品化・事業化の可能性など

※補助金は、補助事業の完了後に交付します。

※詳細は市ホームページに掲載しています。



平成29年

工業統計調査を実施しています

◎工業統計調査は、従業者4人以上の全ての製造事業所を対象に6月1日時点で実施しています。

◎工業統計調査は、わが国における工業の実態を明らかにすることを目的とする政府の重要な調査で、統計法に基づく報告義務のある基幹統計調査です。

◎調査の結果は、中小企業施策や地域振興など、国や地域行政施策のための基礎資料として利活用されます。

◎調査票にご記入いただいた内容は、統計作成の目的以外(税の資料など)に使用することは絶対にありません。

◎調査の趣旨・必要性をご理解いただき、ご回答をよろしくお願いいたします。

経済産業省・兵庫県・朝来市



和田山図書館 ☎(672)1700
あさご森の図書館 ☎(670)4710
生涯支所 ☎(679)3544

『本を守ろうとする猫の話』

夏川草介(小学館)

二人暮らしをしていた祖父を突然亡くし、途方に暮れる高校生の林太郎。祖父が営んでいた書店を閉め、親戚に引き取られることになる。そんな彼の前に「本を助けるために力を貸せ」と、人の言葉を話す「トマノ」が現れて…。



読書時間をゆるりと



『コピペと捏造』

時実象一(樹村房)

現在のネット社会では、情報の「コピペ」や捏造などが日常化し、創作活動の現場で問題となつている。しかし、どこまで許されるか絶対的な物差しはない。本書では、多様な実態を整理し、議論するための手がかりを提供する。



『コウノトリのコウちゃん』

かこさとし(小峰書店)

但馬でも飛んでいるコウノトリ。その成長を見守る村人の姿や、コウちゃんと仲間たちの、ほのぼのとしたダンスが心を一つにします。人間と自然が共存し、楽しく平和に暮らせるように願いがこめられた一冊です。



『3つ数えて走りだせ』

エリック・ペッサン(あすなろ書房)

「1、2、3」ほくたちは、3つ数えて走りだした。まだ今は、ゴールがどこにあるのかも分からずに。大人の事情なんて知るもんか。移民の国外退去命令を受けた少年と、父親に虐待を受けている少年の逃走劇の物語。

おうちに郷土資料が眠っていませんか？

図書館では、地域に関する資料を積極的に集めています。そこで、昔の郷土資料や、新しく出版された地域の資料など、ぜひご寄贈ください。朝来市や但馬の記録の保存に努めます。

おはなし会

- ★毎週土曜日に「おはなし会」を開催しています
和田山図書館 午前10時30分～午後2時～午後4時30分
あさご森の図書館 午前11時～午後3時15分
- ★赤ちゃん向けおはなし会
和田山図書館 6月24日(土) 午前10時30分～
あさご森の図書館 6月22日(木) 午前11時～

休館日・お休み日

和田山・あさご 6月5日(月)・12日(月)・19日(月)・26日(月)・29日(木)・7月3日(月)・10日(月)・18日(火)・24日(月)・31日(月)
生野 6月3日(土)～5日(月)・10日(土)～12日(月)・17日(土)～19日(月)・24日(土)～26日(月)・7月1日(土)～3日(月)・8日(土)～10日(月)

和田山温水プール「エスポワ」 工事中止のお知らせ

和田山温水プール「エスポワ」につきましては、今年6月中旬の再開に向け、改修工事を進めてまいりましたが、プール棟の屋根下部材を撤去し、吹き付けられたウレタン樹脂を除去したところ、柱や梁の錆びがひどい状態になっていたことから、全面除去し調査しました。その結果、建物をささえる鉄骨材の耐久劣化が著しいことが判明し、やむを得ず、工事を中止し解体することを決定しました。今後の方向性については、すみやかに検討委員会を立ち上げ検討してまいります。



温水プール「エスポワ」および「くじら」をご利用の皆さまには、引き続き、長期間にわたりご迷惑をおかけすること深くおわび申し上げます。

◆問い合わせ先 生涯学習課 ☎(672)4932

くじら&エスポワ通信 くじらぽわ

あさごふれあいプールくじら
朝来市新井 174 ☎(670)4700

運動を始めようとお考えの皆さんへ！ 目的別トレーニングメニュー

あさごふれあいプールくじらでは、「運動を始めたいけれど何をすれば良いのか分からない」、という皆さんへ向けて「目的別トレーニングメニュー」をご用意しています。



ひざ痛予防・肩こり予防・転倒予防などから、上半身や下半身の引き締め・シェイプアップや脂肪燃焼まで老若男女に合わせてさまざまなメニューがありますので、参考にされてはいかがでしょうか。分からないことはスタッフにお声かけください。皆さんのご利用をお待ちしています。



現在小学校のプール利用のため、午前11時までプールの使用コースを制限しています。ご迷惑をおかけしますが、ご協力をお願いいたします。

6月の休館日
くじら 6月7日(水)/14日(水)/21日(水)/28日(水)
※10月までは日曜日も開館します。

こんにちは、朝来市生涯学習センターです。

地域全体で未来を担う子どもたちの成長を支えていくため、地域と学校が連携・協働した活動を積極的に推進することが求められています。市内の7つの小学校区では、地域自治協議会のみなさんが中心となって、小学生の土曜日の教育活動として、それぞれの地域で学ぶ活動が進められています。

また、朝来市内の生涯学習センターや地域振興課でも、小学生を対象にした市民講座として地域の人材を積極的に生かし体験を通じて学ぶ特色ある教育活動を進めており、伝統ある取り組みとしても定着しています。今回は、5月・6月がスタートの小学生を対象にした市内4つの市民講座をご紹介します。

小学生を対象にした市民講座

自然体験やふれあい体験で地域に学んでいます

○生野こども教室(生野支所地域振興課)

「生野こども教室」は、体験学習を通じて、ふるさと生野に誇りを持つ人に成長していくことを願い、生野支所地域振興課と地域自治協議会が連携して開催しています。地元の皆さんを講師に迎え、地域の行事などに関連した教室などを企画しています。



今年度、「銀の馬車道 鉱石の道」が日本遺産に認定されたことを受け、5月20日には「銀の馬車道 鉱石の道」を学ぶ活動を始めました。実際に馬車や物資、当時の衣装を再現し、お雇い外国人が生野に来た当時の時代を体感していきます。後半には、地域外にも出掛けて、日本遺産認定の意義を学ぶ活動に取り組む予定です。

○ふるさと探検隊(山東支所地域振興課)

「ふるさと探検隊」は、「ふるさと山東」の自然や人とのふれあいを大切に作る『山東っ子』を育成することを目的に活動しています。



市内小学生を対象に、個性豊かなスタッフが活動をサポートして取り組むよう計画しており、川遊びや野外炊飯、ウォーキング、竹細工などの工作体験と幅広い活動を実施し、「ふるさと山東」に親しんできました。

今年度も、6月からネイチャーゲームやアート教室、川遊び・生き物観察、しめ縄づくり、雲海登山など計7回の活動を予定しています。

○山の教室(和田山生涯学習センター)

「山の教室」は、子どもたちに豊かな自然体験をさせることで、たくましい心と身体を育てることを目的に、昭和55年6月にスタート、今年度で38年目を迎えました。

今年度も山の教室では「自然に関わることによって豊かな人間性を育む」「野外で汗を流して積極的に働き責任感と体力を培う」「集団生活を通して協調性と共同奉仕の精神を養う」「校区を越えた幅広い仲間づくりを目指す」「野外活動のリーダーを育成する」ことを目的に、10回の教室を開催予定。5月20日には第1回目の教室を開催し、新緑に包まれた室尾野外活動センターで、ロープワークや肥後の守を使って火吹き竹作りに挑戦したり、たけのこ掘りや山菜の天ぷらを食べたりしました。



○わんぱく教室(朝来支所地域振興課)

5月13日、第1回のわんぱく教室を行いました。全員が集まり開講式を行い、いよいよ平成29年度のわんぱく教室が始まりました。今年のわんぱく教室は、小学校5・6年生24人、指導者14人、事務局5人で、年間いろいろな自然体験をします。

今回は、神河町の砥峰高原から峰山高原を歩きました。朝から小雨が降り心配しましたが、霧雨の中みんな新緑の高原をいろいろな木々のことなどを教えていただきながら楽しく歩きました。

昼食は、朝早く起きて自分で作ったわんぱく弁当(おにぎり)。一生懸命歩いておなかペコペコだったので、一気にペロリとたいらげていました。最後は峰山高原リラクシアに全員元気にゴールしました。



「青い鳥学級」ボランティア募集中!

あなたも参加してみませんか?

「朝来市青い鳥学級」は、視覚に障害を持つ皆さんが、ボランティアの皆さんとともに、生涯学習を通して、仲間づくりや生きがいを見つけようとする交流の学級です。体験学習や課外授業などを通して楽しく学び、地域や世代を超えた交流の輪が広がります。活動は、年に4回程度を予定しています。

視覚に障害を持つ学級生の皆さんの歩行や活動の補助など、ご協力いただけるボランティアを募集しています。学級生と一緒に楽しく学んでみませんか。ご応募をお待ちしています。

ご応募、お問い合わせ等は、生野、和田山、朝来の各生涯学習センターまでご連絡ください。

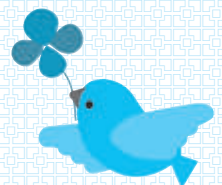

介護保険料決定通知書を送付します(6月中旬)

■問い合わせ先
高年福祉課 ☎(672)6124

65歳以上の人(第1号被保険者)の介護保険料は、本人と世帯の市民税の課税状況や本人の前年の所得、年金収入等に応じて、下表のとおり段階的に決められています。前年の所得が6月に確定しますので、6月中旬に「平成29年度介護保険料決定通知書」をお送りします。ご確認いただきご不明な点は高年福祉課までお問い合わせください。

朝来市の介護保険料基準額表(平成29年度)

所得段階	対象者	基準額に対する割合	月額保険料	年額保険料
第1段階	生活保護を受給している人	0.45	2,565円	30,780円
	世帯全員が市税非課税 高齢福祉年金を受給している人			
第2段階	前年の合計所得金額+課税対象となる年金収入額が80万円以下の人	0.70	3,990円	47,880円
	前年の合計所得金額+課税対象となる年金収入額が80万円を超え120万円以下の人			
第3段階	前年の合計所得金額+課税対象となる年金収入額が120万円を超える人	0.75	4,275円	51,300円
第4段階	世帯に本人が市税非課税者がある 前年の合計所得金額+課税対象となる年金収入額が80万円以下の人	0.87	4,959円	59,508円
第5段階	世帯に本人が市税非課税者がある 前年の合計所得金額+課税対象となる年金収入額が80万円を超える人	1.00(基準額)	5,700円	68,400円
第6段階	本人が市税課税 前年の合計所得金額が120万円未満の人	1.20	6,840円	82,080円
第7段階	本人が市税課税 前年の合計所得金額が120万円以上190万円未満の人	1.30	7,410円	88,920円
第8段階	本人が市税課税 前年の合計所得金額が190万円以上290万円未満の人	1.50	8,550円	102,600円
第9段階	本人が市税課税 前年の合計所得金額が290万円以上400万円未満の人	1.70	9,690円	116,280円
第10段階	本人が市税課税 前年の合計所得金額が400万円以上の人	1.75	9,975円	119,700円

※基準額 = 朝来市の介護サービス総費用のうち第1号被保険者負担分(月額) ÷ 12か月
朝来市の第1号被保険者数

※40歳以上65歳未満の人(第2号被保険者)の介護保険料は、加入している医療保険の保険料と併せて医療保険者を通じて納めていただいています。

保険料の決まり方

◆特別徴収(年金からの天引きによる納付)の人

前年度から継続して特別徴収で保険料を納めている人は、通常、前年度2月の金額と同額を4・6・8月に仮徴収します。所得等が確定後の10・12・2月は年額から仮徴収額を差し引いた金額を振り分けて決定します。

ただし、10月以降の保険料が極端に増減しないように、8月分の仮徴収額から金額を変更して調整(平準化)させていただく場合がありますので通知書をご確認ください。

(例) 平成29年度					
4月	6月	8月	10月	12月	2月
前年度2月と同額(仮徴収)			本徴収		
(例) 第5段階 年額68,400円の場合(平準化ありの時)					
15,900円	15,900円	9,100円(平準化)	9,300円	9,100円	9,100円

*年額68,400円から仮徴収額(4・6月分)を差し引き、残りの納期(4回)で等分し、100円未満の端数を10月分に加えています。

◆普通徴収(口座振替または納付書による納付)の人

(年金額が18万円未満の人、年度途中で65歳になった人など)

前年度最終期の金額と同額(または同額から100円未満の端数を除いた金額)、または前年度所得段階の月額を2か月分を4月に納めていただき、6月に所得等確定後、年額から仮徴収額を差し引いた金額を残りの納期に振り分けて決定します。

(例) 平成29年度					
4月	6月	8月	10月	12月	2月
前年度最終期と同額(仮徴収)			本徴収		
(例) 第5段階 年額68,400円の場合					
13,600円	11,200円	10,900円	10,900円	10,900円	10,900円

*年額68,400円から仮徴収額(4月分)を差し引き、残りの納期(5回)で等分し、100円未満の端数を6月分に加えています。

※普通徴収から特別徴収に年度途中で切り替わる場合など計算方法が異なる場合があります。

※年度途中に所得の変更等で納付金額や納付方法に変更がある場合は、その都度通知します。

小児慢性特定疾病医療受給者証更新交付申請手続

小児慢性特定疾病医療受給者証の更新を希望する人を対象に手続を行います。

◆対象 有効期限が平成29年9月30日まで有効の受給者証を持ち、10月1日以降も引き続き交付を希望する、満20歳未満(平成29年10月1日時点)の人。

◆受付期間 7月3日(月)～8月25日(金)(土日祝は除く)
※受付期間後も、現在の受給者証の有効期間内は更新可能ですが、新しい受給者証の発送が遅れる場合があります。

◆手続 更新手続に必要な書類等についての案内は6月末までに各受給者宛てに郵送します。7月上旬までに届かない場合はご連絡ください。

◆問い合わせ先

兵庫県朝来健康福祉事務所地域保健課 ☎(672)6867

特定医療費(指定難病)受給者証更新交付申請手続

特定医療費(指定難病)受給者証の更新を希望する人を対象に手続を行います。

◆対象 有効期限が平成29年9月30日まで有効の受給者証を持ち、10月1日以降も引き続き交付を希望する人。

◆受付期間 6月12日(月)～8月10日(木)(土日祝は除く)※9月29日(金)まで受付可能ですが、新しい受給者証の発送が10月1日以降になります。

◆手続 更新手続に必要な書類等についての案内は各受給者宛てに郵送します。6月中旬までに届かない場合はご連絡ください。

◆問い合わせ先

兵庫県朝来健康福祉事務所地域保健課 ☎(672)6867

中皮腫や肺がんなど 石綿による疾病の 補償・救済について

中皮腫や肺がんなどを発症し、それが労働者として石綿ばく露作業に従事していたことが原因であると認められた場合には、労災保険法に基づく各種の労災保険給付や石綿救済法に基づく特別遺族給付金が支給されます。

中皮腫などでお亡くなりになった人が過去に石綿業務に従事していた場合には、労災保険給付等の支給対象となる可能性があります。

まずは、お気軽に最寄りの労働局・労働基準監督署にご相談ください。

制度のご案内は厚生労働省ホームページでもご覧いただけます。



◆問い合わせ先

兵庫労働局労災補償課
☎ 078(367)9155

アスベスト(石綿)関連疾患検診の 申し込みについて

石綿(現在は使用禁止)が原因で発症する、じん肺、肺がん、悪性中皮腫などの病気を早期発見するために、市が実施する肺がん検診で、アスベスト関連疾患検診もあわせて実施します。

◆対象者

- ▶アスベスト関連工場で働いていた、近隣に移住していた人
- ▶家族にアスベストが原因と思われる肺の病気をした人がいる人
- ▶アスベスト関連の病気が心配な人

◆検診の実施方法

6~9月実施の総合健診で肺がん検診を受診

◆費用

200円(肺がん検診の料金のみで追加料金なし)

※事前の申し込みが必要です

◆申し込み方法

6~9月に市が実施する肺がん検診の1週間前までに地域医療・健康課まで申し込みをしてください。事前に問診票を送付します。

◆問い合わせ先 地域医療・健康課 ☎(672)5269

地域包括支援センターの 認知症になっても安心して生活ができるよう 認知症初期集中支援チームがお手伝いします



「お母さんが認知症ではないか心配。受診はどうしたらいい?」「いきなり病院に行くのは抵抗がある」など思うことがありませんか? 認知症になっても認知症の診断がなくても、どのような暮らしがその人にとって良い方法かを一緒に考える、「認知症初期集中支援チーム」を1月から地域包括支援センターで設置しています。

認知症初期集中支援チームとは…

認知症の早期診断・早期介入を目的とし、専門医・保健師・社会福祉士・作業療法士などの他職種の医療と福祉のスタッフで構成された専門職のチームです。



支援の流れ

認知症の人やその家族から、依頼を受けたチーム員が自宅を訪問し、認知症の程度の把握を行います。

その後、チーム員会議を開き、受診勧奨や介護サービス等支援方針を検討し、各関係機関と連携し必要な支援や専門医への受診、家族への助言を行います。

支援は6か月程度で終了しますが、支援終了後も支援状況をモニタリングします。

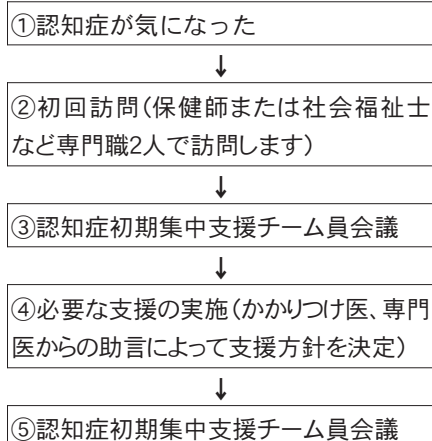

認知症は、早期の発見・治療・対応によって進行を遅らせることができます。地域包括支援センターでは、認知症になっても住み慣れた地域で安心して暮らせるよう、さまざまな支援を行っています。

認知症の物忘れ症状が気になる人、また、そのご家族の皆さんは、お気軽にご連絡ください。

■問い合わせ先 朝来市地域包括支援センター ☎(672)6125 生野地域包括支援センター ☎(670)5202

朝来市民生委員児童委員研修会(ゲートキーパー養成講座)を開催しました
つながる・支える・いのちとこころ。支え合いは声かけから!(健康あさご21)

市は、自殺対策のひとつとして、「ゲートキーパー養成講座」を開催しています。

「ゲートキーパー」とは、直訳すると「命の門番」という意味があり、次のような活動をする人を言います。

『ゲートキーパーの役割』

- ① 気づき: 家族や仲間の変化に気づいて声をかける
- ② 傾聴: 本人の気持ちを尊重し、耳を傾ける
- ③ つなぎ: 早めに相談するように促す
- ④ 見守り: 温かく寄り添いながら見守る

「ゲートキーパー」は、地域などで困ったひと、悩んだひとに気づいて声をかけて相談などにつなげ、温かく見守るひとです。

今回は、市内の民生委員・児童委員さんを対象に市の自殺の実態について考え、悩んだ人に気づく、相談の受けるときのこころ構えなど、それぞれの立場でできることを考える機会として、民生委員児童委員連合会の総会にあわせ、4月26日、和田山ジュピターホール(玉置)で但馬病院臨床心理士の大橋春花さんを講師に迎え、講座を開催しました。

自殺の背景には、経済的な理由、就労問題、健康問題、介護問題などさまざまな要因が複雑に絡まっています。その要因に「うつ」があらわさって「自殺」にいたることが多いです。

「うつ」などのこころの病気は誰でもかかる可能性があります。悩みを話す人は弱い人、と言われることがありますが、決してそうではありません。「悩みを話す」ことは、悩みの解消につながり、また周囲の人と信頼関係も築くことができ、「生きる支援」としてとても大切なことです。

自殺を予防するためには、「困ったときに誰かに助けを求められる」環境をつくるのがとても重要です。

- ◎あなたは、困ったとき、誰に助けを求めますか?
 - ◎相談できるひとはいいますか?
 - ◎この人なら話を聞いてくれそう...という人が思い浮かびますか?
- 今後も自殺対策を通して地域づくりを推進していきます。



平成29年度 朝来市総合健診を実施します
健診で体のチェックを怠らず メタボとがんを予防しよう(健康あさご21)

総合健診では、特定健診(特定基本健診)とあわせて、肺・胃・大腸・前立腺がんの各検診や、肝炎ウイルス検診、腹部エコー検診、骨粗鬆症検診も同日に実施します。

◎ 6月22日(木)・23日(金)、26日(月)～29日(木): 朝来市保健センター

◎ 7月5日(水)～7日(金): さんとう緑風ホール

◎ 7月11日(火)～13日(木): 朝来市保健センター

☆これから受診を希望する場合のお申し込みは、地域医療・健康課(☎672-5269)まで、お早めにご連絡ください。



乳児ポツリヌス症について
1歳未満の乳児に「はちみつ」を与えないでください

【乳児ポツリヌス症とは】

乳児ポツリヌス症は、1歳未満の乳児に特有の病気です。1歳未満の乳児は、まだ腸内環境が整っておらず、ポツリヌス菌の芽胞が食品などを介して口から体内に入ると、腸管内で発芽・増殖し、その際にできる毒素によって、乳児ポツリヌス症を引き起こすことがあります。

ポツリヌス菌の芽胞は熱に強いので、通常の加熱や調理では死滅しません。

【症状】

便秘、筋力の低下、嘔乳力の低下、泣き声が小さくなる、首のすわりが悪くなるなど

※重症例では、呼吸困難を引き起こすことや、まれに死亡することもあります。

【予防のポイント】

- ▶ 1歳未満の乳児には「はちみつ」や「はちみつを含む食品(はちみつ入りの飲料・お菓子など)」を与えないようにしましょう。
- ▶ 食品の表示を必ず確認しましょう。
- ▶ 家族やお子さんを育児する人にも伝え、みんなで気をつけましょう。

◆乳児ポツリヌス症に関する詳しい情報は
こちらをご覧ください

「ハチミツを与えるのは1歳を過ぎてから」
(厚生労働省ホームページ)



<http://www.mhlw.go.jp/stf/seisakunitsuite/bunya/0000161461.html>



健康カレンダー

6/16～7/15

月	日	曜日	内容	場所
6月	16	金	育児相談	朝来市保健センター
	18	日	献血	市役所朝来支所
	20	火	ぱくぱく離乳食教室	朝来市保健センター
	22	木	総合健診	朝来市保健センター
	23	金	総合健診	朝来市保健センター
	26	月	総合健診	朝来市保健センター
	27	火	総合健診	朝来市保健センター
	28	水	総合健診 献血	朝来市保健センター 山東老人福祉センター
	29	木	総合健診	朝来市保健センター
7月	5	水	総合健診 献血	さんとう緑風ホール 市役所本庁舎
	6	木	総合健診 1歳6か月児健診	さんとう緑風ホール 朝来市保健センター
	7	金	総合健診 3歳児健診	さんとう緑風ホール 朝来市保健センター
	11	火	総合健診	朝来市保健センター
	12	水	総合健診	朝来市保健センター
	13	木	総合健診	朝来市保健センター

※乳幼児健診については、いずれも該当児に個別通知します。



健康コーナー

■問い合わせ先
地域医療・健康課
☎ 672 - 5269 (朝来市保健センター)

食を通じた健康づくり

市では、第2次朝来市健康増進計画・食育推進計画(健康あさご21)を策定し、この計画に基づいて、食を通じた健康づくりをすすめています。食に関する知識を深め、楽しみながら健康的な食生活や健康づくりを実践しましょう。

毎年6月は「食育月間」 毎月19日は「食育の日」

「食育月間」は、家庭、学校、地域、職場など社会全体で食育の推進に取り組んでいただくために設けられた、「食育」の強化月間です。

この機会に「食育」に関心を持ち、身近なことから取り組んでみましょう。そして、健康的な生活の基礎を築きましょう。

しっかり食べよう朝ごはん 毎食、野菜たっぷり塩分控えめ

～第2次朝来市食育推進計画(健康あさご21)～

朝来市ではホームページに、食と栄養に関する情報を掲載しています。こちらもぜひご覧ください。

朝来市ホームページ(<http://www.city.asago.hyogo.jp/>)

トップページ → 市民のみなさまへ → **健康** 食と栄養

または **朝来市 食と栄養** **検索**

健康ポイント事業で、健康づくり!!

平成28年度「健康づくりポイント事業」では、1,530人の皆さんが事業に参加、ウォーキングやラジオ体操の実践、健診受診、健康教室等への参加など、健康づくりに取り組みました。29年3月末までに、約660人の皆さんが、市内こども園・小中学校等への寄附(図書カード)、施設利用券や指定ごみ袋へ貯まったポイントを交換しました。

参加した皆さんからは、「毎日の運動の励みになる」「自分の健康づくりを考えるきっかけになった」等、ご意見もいただきました。今年度も、自身の健康づくりの実践にむけ、ぜひ、『健康づくりポイント事業』にご参加ください。

お申し込みは、地域医療・健康課、本庁・各支所、地域自治協議会(一部)で、随時受け付けています。

活用ください「あさご健康医療電話相談ダイヤル24」

「あさご健康医療電話相談ダイヤル24」は、24時間・年中無休で相談ができる市民専用の電話相談です。

相談内容、プライバシーは厳守されます。安心してご相談ください。

【相談内容】 健康相談・医療相談
育児に関する相談、医療機関情報等

【相談員】 看護師・保健師・医師

電話番号(フリーダイヤル)は、市内全戸に配布しています「あさご健康医療電話相談ダイヤル24」のチラシ、「市内医療機関一覧表」をご覧ください。地域医療・健康課までお問い合わせください。

チラシや市内医療機関一覧表をご希望の場合は、市民の皆さんに限って配布します。地域医療・健康課(朝来市保健センター)、市役所本庁市民課、各支所地域振興課の窓口で直接お申し出いただくか、地域医療・健康課(☎672-5269)までお問い合わせください。

6月4日(日)～10日(土) 「おいしい」と「元気」を支える 丈夫な歯



歯周病は歯を失う原因 第1位

成人の8割の人がかかっているといわれている「歯周病」。歯を失う原因は、30歳代まではむし歯が多く、40歳代以降は、歯周病が多くなってきます。

歯周病は自覚症状がないまま進行してしまうのが特徴で、初期の症状は歯肉の腫れや出血、末期になると歯を支える骨が溶け、歯が抜け落ちる恐ろしい病気です。

健康なお口を保つためには普段から丁寧なお口の手入れをすることが基本です。かかりつけ歯科医をもち、定期検診を受け、早期発見・早期治療へつなげることが大切です。

【朝来市では成人歯科検診の助成をしています】

◎助成対象者

今年度中に40・45・50・55・60・65・70・76歳になる皆さん

◎実施期間 5月～12月

申し込み・問い合わせは、地域医療・健康課(☎672-5269)までお願いします。

ひきこもりに関する個別相談会

平成28年度から、市では『NPO法人コウノリ豊岡・いのちのネットワークドーナツの会』と協力し、ひきこもりの皆さんへの支援をはじめています。

『NPO法人コウノリ豊岡・いのちのネットワークドーナツの会』は、兵庫ひきこもり相談支援センター但馬ランチとして、相談・居場所の提供・交流などを通じて本人・家族に少しでも寄り添えるよう支援する活動を行っています。

市は、当事者や家族の個別相談会を行います。相談をご希望の際は、ドーナツの会(兵庫ひきこもり相談支援センター但馬ランチ)へ事前にお申し込みください。

◆日時 7月19日(水) 午後1時30分～4時

◆会場 朝来市保健センター(法興寺878番地1)

※個別相談を行います。事前申し込みが必要です。

◆申し込み・問い合わせ先

NPO法人コウノリ豊岡・いのちのネットワークドーナツの会(兵庫ひきこもり支援センター但馬地域ランチ)

☎0796(26)1101 FAX0796(26)1102

(事業担当…朝来市地域医療・健康課)

献血へのご協力をお願いします

輸血に必要な血液をいつでも十分に確保しておくためには、絶えず誰かの献血が必要です。多くの皆さまのご理解とご協力をよろしくお願いいたします。

【6・7月の献血予定】

日 程	会 場	受付時間
6月18日(日)	市役所朝来庁舎	午前10時～午後0時30分 午後1時30分～3時
6月28日(水)	山東老人福祉センター	午前10時～11時15分 午後0時30分～3時
7月5日(水)	市役所本庁舎	午前9時30分～11時15分 午後0時30分～3時

※本人確認できるもの(免許証、保険証など)・献血カード(お持ちの人)をご持参ください。
※輸血の安全性を高める400mL献血へのご協力をお願いします。
※プラス1(ワン)献血(年間複数回献血)にご協力ください。

宮城県山元町に復興応援モニュメント設置

4月10日、朝来市が職員を派遣するなど復興支援を継続していることが縁で、宮城県山元町へ昨年5月に加西市で開催された「5大陸国際彫刻シンポジウム」(朝来市の皆さんやあさご芸術の森美術館友の会が協賛)で制作されたスウェーデンの彫刻家イアン・ニューバリーさん作品「絆へその緒」の設置が実現しました。

設置されたのは、山元町の旧中浜小学校横に位置する「東日本大震災慰霊塔 徳本寺千年塔」広場で、設置には、徳本寺住職の早坂文明さん、同町町議会議員の岩佐孝子さんをはじめ、朝来市が主催する「全国こども絵画全国公募展」で、昨年度朝来市長賞を受けた阿部泉人さんもお父さんとともに駆けつけてくれました。

この広場の中心には、黄色いハンカチの塔があり、その南に旧中浜小学校があります。ハンカチには「生きる…笑顔を忘れない」「前を向いてがんばろう」「東北の空は希望の青い空」などのメッセージが書かれていました。

また、旧中浜小学校は、震災時に児童56人、教師13人、住民21人が避難し、全員が助かりました。奇跡の小学校です。津波に対する避難訓練、防災教育が地域・学校で伝統的に行われていた学校で、子どもたちが提案した2階の屋根裏に逃げ込む階段が、児童を救いました。町では、震災遺構として残す取り組みをはじめています。この学区には2地区合わせて420世帯ほどありましたが、ほとんどの家が津波で流失。慰霊碑に刻まれた犠牲者も100人を超えていました。

阿部さんは、翌日が中学校の入学式とのこと。中学生になっても元気で、楽しい絵を届けてくれることを願っています。今回の復興応援モニュメントが、地域に根を下ろし復興をやさしく見守り続けてくれることを祈っています。



「アンネのバラ」今年も見ごろに

まちづくりグループ「さんさん会」の皆さんが手入れをしている、和田山中央文化公園(玉置)の花壇で、今年もアンネのバラが咲き始めました。

アンネのバラは、アンネの日記に深い感銘を受けたベルギーの育種家によって作られたバラで、平和のシンボルとして広く親しまれています。さんさん会の皆さんは、十数年にわたって、水やりや草引きなど花壇の世話を続けており、また、これまでに約1,000本の苗木を育て、市民の皆さんを中心にプレゼントするなど、普及にも努めてきました。

5月下旬から6月上旬にかけて咲くほか、7月と10月にも開花し、オレンジやピンクの美しい花を楽しむことができます。また、花壇の中央には、アンネのバラの元となった品種「ピース」1株も植えられ、こちらは白い花を咲かせていました。



あさご市ポータルサイト

あさぶら

ASAGO CITY PORTAL SITE ASABURA

今月の朝来
イチオシの話題



白井大町藤公園の藤棚
【撮影地】和田山町白井

山陰一の藤棚とも言われる白井大町藤公園が5月10日ごろに満開を迎え、多くの人の目を楽しませてくれました。藤公園に行き、毎年驚くのはカメラマンの多さです。普段から美しい風景を探し歩く、カメラマンの皆さんも魅力的に感じる、季節限定の幻想的な風景が早くも待ち遠しいです。これから暑い夏がやってきますね。

<http://www.asabura.jp/> 検索 **あさぶら 朝来市**

あなたはまちの未来 ASAGOINGなひと

No.19 八代茶園グループ

いけもと こういち
池本 晃市さん(愛タウン区)



【プロフィール】 昭和52年(1977)生まれ。兵庫県立農業大学校で研修中に朝来市をすすめられ、平成11年に伊丹市から移住、現在、日本茶と岩津ねぎの生産を中心に農業を営んでいます。

【八代茶園について】 グループ3軒の生産者によって約4haの茶畑で日本茶を栽培。高地で生産された茶葉は香りがよく「朝来みどり」として親しまれ、県内でも知事賞をはじめ、これまでに多数の賞を受けています。

【農業の楽しさ】 農業は子育てに似ていると言われます。放っておいても育つのですが、よい手助けをすれば、それに応えてくれます。一方で、農業は1年で結果がでます。今年の結果をみて、来年はここを改善しよう、といったことができるのが面白いところです。

【子どもたちへ】 朝来市にも、こんなにおいしいお茶があり、素晴らしい景色があることを知ってもらいたい。子どもたちを対象にお茶摘み体験を行いました。お茶をはじめ、さまざまな朝来の良さを体験することで、地元を誇りを持ってもらえればと思っています。

【ひとこと】 多くの人たちが農業に関心を持つことで、活気あふれる朝来の農業になればと考えています。

暮らしの情報コーナー

No. 91 強引な布団の勧誘にご注意!

事例

突然「布団を見せてほしい」と女性が訪問してきた。家に上がり布団を見るなり「布団が汚れているので体に良くない。新しくしたほうがいい」としつこく勧めてきた。なんとか断って帰ってもらったが、しばらくして、今度は男性と一緒に羽毛布団を持って訪問してきた。買わないと断っても「この布団がたった月1万円の支払いで購入できますよ」としつこく勧誘され、最後には承諾してしまった。契約書類を書くときに初めて、総額が約40万円であることを知った。なんとか解約したい。(70歳代、女性)

強引に高額な契約をさせられる布団の訪問販売の相談が後を絶ちません。ドアを開ける前に訪問者や用件をよく確認し、必要なければ断ることも大切です。事業者を家の中に入れないことは効果的ですが、なかなか断れず家の中に入られることも考えられます。そんな時は一人で対応せず、家族や近所の人など周囲の人に同席してもらいましょう。家族の皆さんは、不審な訪問者が来っていないか、家の中に不要な品物や契約書がないかなど、注意しておくことも必要です。もし契約しても、クーリング・オフや契約の取り消しができる場合がありますので早めにご相談ください。

■不審に思ったとき、困ったときには…消費生活相談

市消費生活センター ☎672-6121(市民課内)
消費者ホットライン ☎188(いやや)

「休みの日も大変やね」といった声をかけていただくことがあります。私自身は、これまでの大半をこのような業務に携わってきましたので、土日や祝祭日に動くことについては、特に気にしたことはありませんでした。

▼広報の取材では、お祭りやイベントなど、仕事を忘れて楽しくさせていただけの行事もありますし、普段はなかなか入れない場所に入れていただいたり、普通ではできない体験をさせていただいたり、興味深いお話を聞かせていただいたり、等々、有意義な時間をいただけで、逆にありがたいと感じています。▼もちろん、体験したこと、見聞きしたことを、的確にお伝えするのが本分ですので、あれやこれやと考えながら、紙面と格闘している次第であります。▼私自身が不勉強で、市内にはまだまだ知らないことが多くあります。これからもどしどし紹介できればと考えていますので、情報をお寄せいただけるとありがたい存じます。よろしくお願いたします。◎

編集 後記

▼土日や祝祭日に取材に向いた先など、よく



朝来市地域おこし協力隊

あさこいひと便り

朝来市地域おこし協力隊
「あさこいひと」のメンバーが
毎月交代で執筆します！

【6月号】「美味しかったよ」が原動力に 《今月の担当》 たかだ 高田 なおき 尚希



ふるさと寄附金の鹿肉ギフトセット(篠原君撮影)

応援に感謝します

こんにちは、大蔵地域自治協議会の高田です。1期生の吉原さんと、地域内に「鹿工房ロスカサドールス」を設立して1年がたちました。おかげさまで、「こひいき」にしたいだける但馬・阪神間のお店が増え、毎日2人で忙しく動き回っています。本当にありがたいことです。私たちの活動にご理解いただき、いつも応援してくれる大蔵地域の皆さまに深くお礼申し上げます。

鹿肉をぜひご賞味ください

今まで営業の仕事に携わっていた私は、どうやらお客さまと接する時に幸せを感じるらしく、気がつけばチラシや商品を携えて、足しげくお客さまの所に通っています。「美味



天然&無添加鹿肉ソーセージ

しかったよ」と言っていただけののが原動力になっています。「天然&無添加鹿肉ソーセージ」も絶賛販売中です。「天然&無添加鹿肉ソーセージ」は委託先の社長にご協力いただき、発色剤、保存料、着色料などの添加物を使わず、原料は鹿肉と但馬牛の脂を使い、塩のみで味付けをしました。お子さまにも安心して食べていただけるソーセージです。しっかりとジューシーで燻煙が香り、とても美味しいです。現在は、和田山の「めぐみの郷」と、「道の駅あさご」にてスライス肉、ミンチとともに販売しています。ぜひ、賞味ください。その他にも燻製やジャッキーなどの加工品も開発中です。



いろんな場所で出店しています

屋台もやっています

「鹿工房ロスカサドールス」として屋台も始めました。焼き肉、ソーセージなどをメインにして、但馬の色んな行事に出店させていただいています。お客さんの反応を目の前でみる事ができる屋台はとても楽しいです。近く、地区のお祭りにも呼ばれており今からワクワクしています。色々な行事に参加したいと思っていますので、その折はお声がけください。

これからもがんばります

朝来市で猟師になって1年半。獲る方はまだまだこれからしっかりとやっていかなければと思っています。今は、猟師の先輩方からいただいた鹿を適切に処理し、美味しくして、皆さんに食べていただくことが自分の使命なのだと感じています。最後に、常日頃お世話になっていらっしゃる、猟師の先輩方に深く感謝申し上げます。ありがとうございました。

あなたはまちの未来 ASAGOing

朝来市のシティプロモーションは、まちに関わる「あなた」が主役です。モノや文化、自然や景観はもちろん、ここに暮らし、まちを愛し、現在進行形でまちのために活動している、市民一人ひとりが何よりも魅力です。「あなた」が主役となり、まちの魅力を届けていける、そんなシティプロモーションをめざしています。

平成 29 年 6 月号 《発行》朝来市 《編集》朝来市市長公室秘書広報課
〒 669-5292 兵庫県朝来市和田山町東谷 213 番地 1
TEL: 079-672-3301 (代表) FAX: 079-672-4041
URL: <http://www.city.asago.hyogo.jp/> E-mail: info@city.asago.lg.jp



朝秘広 29.6.13.500