

広報

朝来

あさご

4

2019 / April

NO.169

今月の主な内容

平成31年度 朝来市の予算	2
市政フラッシュ	8
まちのわだい	12
情報掲示板	14
朝来市の組織改編・職員の人事異動	20



音楽で広がる「ご縁」



あなたはまちの未来

ASAGOiNG

今月のASAGOiNGな人

デライトフル にしがき なおみ かみたに ともこ
フルートデュオ delightful 西垣 直美さん 上谷 智子さん (関連記事 31 ページ)

未来へつなぐ兵庫中央交流都市 「あなたが好きなまち・朝来市」を目指して

平成31年度 朝来市の予算

施政方針(要旨)

将来を見据えた本市の最重要課題は、人口減少対策であります。その思いは、昨年度にスタートいたしました第2次総合計画後期基本計画におきまして、取り組みます全ての事業の政策目標の基本にしつかりと、行動原理として位置付けました。基本理念であります、「地域力の向上に向けて、元気で、いきいきとした市民の暮らしの場を創造し、市民がともに絆でつながりあって、自律した生活意識を高めていく」、「創造」、「絆力」、「自律」を柱に、計画に掲げております各施策を着実に実行してまいります。

人口減少と少子高齢化は、わが国全体で進み、その対応に迫られる中、本市では、いち早くこの課題への対策に当たり、地域の特色を生かした地方創生の取り組みとして、移住・定住施策を積極的に進めてきました。しかし、全国で都市間競争が激しくなる中で、政府の当初の意思とは裏腹に、若者世代を中心とした東京への一極集中と地方からの流出の加速、これに伴う急激な過疎化・高齢化の現状にはなかなか歯止めがかからず、存立の瀬戸際にあるとされる自治体の例も報告されています。

本市の将来に思いを致しますとき、こうした危機意識をしつかりと自覚し、刻々と変化する社会潮流を的確にとらえつつ、このまちがどうあるべきか、人口問題をはじめとする諸課題にどう立ち向かっていくか等々、複合的な視点から、本市の羅針盤であります第2次朝来市総合計画後期基本計画の5つの施策テーマ「好きなまちで働く」、「好きなまちでエコライフ」、「好きなまちで子育て」、「好きなまちで生涯現役」、「好きなまちの将来像「未来へつなぐ兵庫中央交流都市・あなたが好きなまち朝来市」をしつかりと創出してまいります。

近年の自然災害は、地球温暖化による気象変動によって激甚化しています。昨年も各種幾多の自然災害が日本列島を襲い、本市でも7月の豪雨では、全域で甚大な被害を受けました。地形、地質、気象条件等によって想定外の被害を招く自然の猛威に対し、防災・減災対策を徹底する必要があります。

また、少子高齢化に伴い、労働力人口は減少しており、「働き方改革」による、ワーク・ライフ・バランスの実現や、女性や高齢者の就労拡大などによって、生産性を向上させ、社会と経済の活力を長期的に維持すること

が、重要であると認識しています。さらに、出入国管理法が改正され、4月から外国人労働力の受け入れ業種が拡大します。今後、わが国が、進行する少子高齢化の中で経済成長を持続するためには、外国人を包摂した共生社会の実現が、極めて重要であると認識しています。

本市においては、人口減少、少子高齢化の進展によって人口構造は大きく変化し、働き手・担い手が減少する一方で、高齢者世代がさらに増加していきます。市の歳入面では、市税収入などの一般財源の伸びが期待できない中で、歳出面では、社会保障関係費の増加に加え、公共施設・インフラの維持管理コストの増大などによって、市政運営を取り巻く環境はますます厳しさを増していきます。

そのような中で、住みたい田舎ベストランキングで、常に上位に評価される本市の魅力や活力を高め、産業や観光などで人や投資を呼び込むことによってまちの活性化を図り、さらに市民生活の質を高めていくという好循環を生み出していくことが重要であります。

この実現のためには、市民生活やまちの成長にとつて、緊急性・必要性が高い事業に重点化を図る一方で、優先度が低いものや今の時代に合わなくなったものを見直すなどの行財政改革を積極的に行い、効果的で効率的な、市政運営を進めてまいります。

そこで、平成31年度の取り組みを、順を追って述べさせていただきます。

朝来市の平成 31 年度予算

予算総額

315 億 2,766 万円

一般会計	207 億 5,000 万円
特別会計	76 億 5,920 万円
企業会計	31 億 6,346 万円



第 7 回朝来市議会で平成 31 年度の施政方針を述べる多次勝昭市長(2 月 27 日)

平成 31 年度の朝来市の予算案が、3 月 28 日の第 7 回朝来市議会定例会で可決されました。今年度の一般会計予算は、207 億 5 千万円。特別会計・企業会計をあわせた予算総額では、315 億 2 千 766 万円です。

市では、この予算をもとに、第 2 次朝来市総合計画で掲げる、未来へつなぐ兵庫中央交流都市「あなたが好きなまち・朝来市」を目指し、常に創意工夫を重ねながらしっかりと将来を見据え、各種施策に取り組んでいきます。

今月の広報では、多次勝昭市長の平成 31 年度施政方針と、朝来市の平成 31 年度予算の主な内容についてお知らせします。

「いきいきと活躍できるまちづくり」

子ども世代からのふるさと教育・キャリア教育や、地域の雇用の下支えとなる地元企業の振興を支援し、若者が希望する就職先を創出し、若者の流出に歯止めをかけることも、市外からの流入を増やすため、空き家バンクなどを活用した移住定住の促進や、地域ぐるみでの受け入れ態勢の構築のほか、移住後の丁寧な支援によって定着を図ります。

また、平成 31 年度からスタートする後期の経済成長戦略などに基づき、人材の確保、企業誘致と成長支援、起業などの促進、もうける農業、観光関連産業などの活性化を図ります。

その他、自然災害から市民の命と財産を守るための災害に強いまちづくりの推進、生活基盤確保のための公共施設・インフラの改修整備、こころ豊かなまちづくりのための生涯学習・スポーツ・文化芸術などの促進について、積極的に取り組みを進めます。

「夢をもち安心して暮らせるまちづくり」

男女の出会いの場を創出する婚活イベントを、地域、企業、社会福祉協会などと連携しながら推進するほか、妊娠・出産・子育てまでの支援など、若い世代の結婚や子育ての希望を実現し、子どもを産み育てやすい環境づくりを進めます。

また、教育環境の充実として、小

中学校への無線 LAN 環境などの整備のほか、タブレットを配備するなど ICT 教育を推進します。

高齢者や障害のある人を含め、市民の皆さまが地域で安心して暮らすためには、必要なサービスが身近に提供されるなど、そこに住み続けたいと思える生活・定住の環境づくりが大切であるため、医療、健康、福祉をはじめ、さまざまな分野における、サービス機能の充実に向けた取り組みを進めます。

「相携え、共に支えあうまちづくり」

21 世紀中ごろを見据え、人口減少・少子高齢化によって、低下するコミュニティ機能の再構築を図りながら、地域協働の核である地域自治協議会など地域力を高め、維持する取り組みを支援し、今より人口が減っても、持続可能な地域づくり、まちづくりに取り組みます。

そのため、地域自治、生涯学習、福祉、子育て支援、行政機能などを集約するとともに、子どもから高齢者まで快適に利用できる地域の交流拠点施設となる「まちづくりセンター化」を見据え、まずは山東庁舎の施設整備に着手します。

その他、選択と集中による効果的かつ効率的な行財政改革の推進、公共施設の適正な配置、本市を応援いただくふるさと寄附金事業、近隣市町や従来からの枠組みを超えた関係自治体間との連携をさらに強化してまいります。

歳入

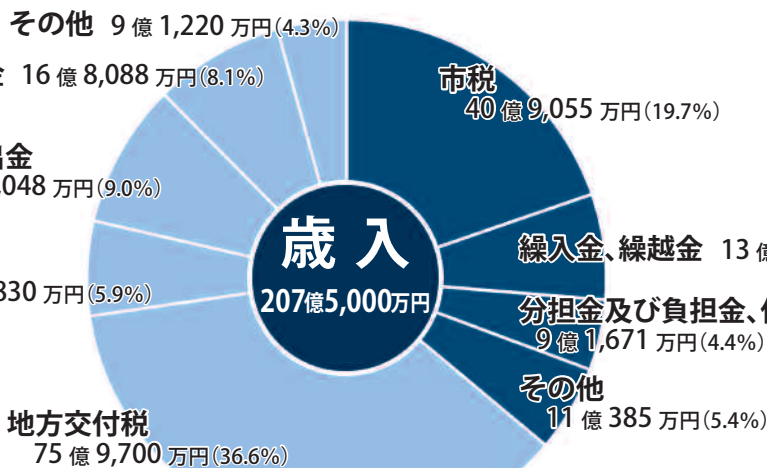

■ 自主財源 (36.1%) ■ 依存財源 (63.9%)

平成31年度 予算の概要

一般会計予算の概要について
紹介します

■ 問い合わせ先 財務課 ☎(672)6118

一般会計は、高齢者や児童の福祉の充実、小中学校や生涯学習の振興、道路の維持・整備、ごみ処理、農林業や商工業の振興など市の主な仕事に使われる会計で、行政サービスの大部分をまかっています。
平成31年度の一般会計予算は、207億5千万円と、昨年度と比較して1.1%の増に、特別会計と企業会計を加えた予算総額では、315億7千266万円と、昨年度から2.7%の増となっています。

一般会計予算

◎歳入

市税では、市民税は景気の回復等の影響で、個人市民税、法人市民税ともに若干の増を見込み、軽自動車税は、新たに課税する環境性能割の増を見込んだことなどによって、市税総額としては前年度より3千640万円増の40億9千555万1千円を見込んでいます。
地方交付税のうち、普通交付税は、合併算定替の特例による増加分が7割縮減される影響などによって、前年度に比べて3.1%、2億960万円減の65億9千700万円を見込み、特別交付税は、近年の交付実績額などを考慮した結果、前年度と比べて、2億5千万円増の10億円を見込み、地方交付税総額では75億9千700万円を見込んでいます。
臨時財政対策債は、地方財政計画に基づき算定した結果、22.1%減の4億9千410万円を見込んでいます。
市債は、道路橋梁新設改良事業債、市営住宅整備事業債、小学校施設整備事業債など7億2千420万円を予算措置しましたが、これは前年度に比べ、1億5千830万円、率にして28.0%の増となっています。

市民一人当たり 支出 676,932円

福祉の充実	170,194円
借金返済	120,803円
行政の運営	110,973円
道路・都市計画	68,941円
医療・ゴミ処理	59,855円
教育文化スポーツ	56,780円
農林業の振興	37,368円
商工観光の振興	26,961円
消防	23,631円
その他	1,426円

※一般会計

【用語の説明】

- ◆公債費
市が借り入れた借金の元利償還金
- ◆扶助費
生活困窮者、高齢者、児童、心身障害者等に対して行っているさまざまな支援に要する経費
- ◆物件費
賃金、燃料費、光熱水費、通信運搬費、備品購入費、委託料など
- ◆補助費等
報償費、助成金や一部事務組合への負担金など
- ◆繰出金
国民健康保険や介護保険など、一般会計から特別会計へ支出される経費

※市民1人当たりは、1月末現在の人口30,653人で算出しています。

一般会計

歳出

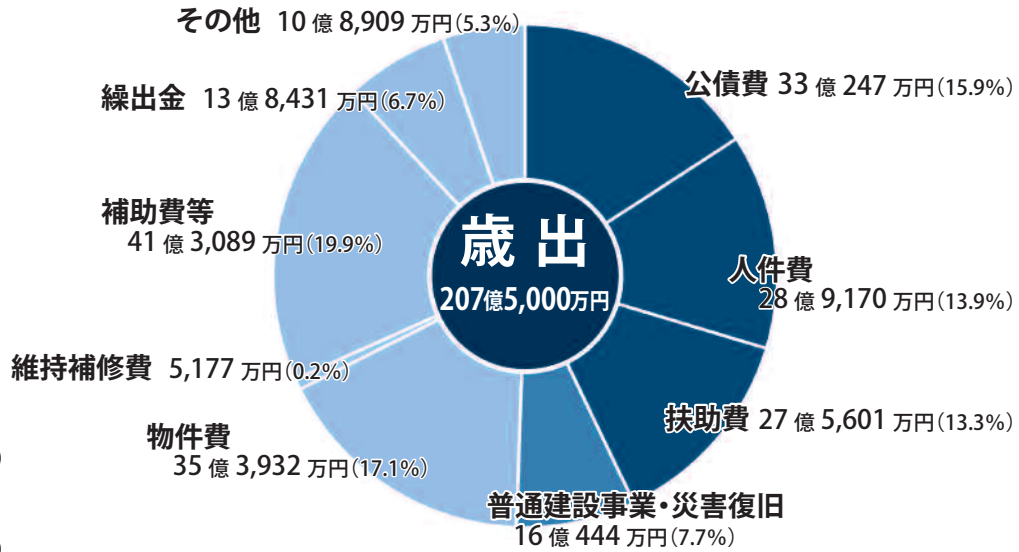

◎歳出

義務的経費(地方自治体の経費のうち、支出が法令などで定められ、任意に削減できないもの)のうち人件費は、職員数は大きく変わりませんが、職員の年齢構成の影響などによって、前年度と比較して4千49万8千円、1.4%の減となりました。

物件費は、小中学校のICT環境整備を実施することなどによって、前年度と比較して1億5千119万7千円、4.5%の増となりました。

扶助費は、生活保護扶助費給付事業費、児童扶養手当給付事業費の増などによって、前年度と比較して7千517万6千円、2.8%の増となりました。

補助費等は、下水道事業に公営企業法を適用することに伴い、下水道事業線出金が補助費としての取り扱いとなることや豊岡病院組合分賦金が増額となることなどによって、前年度と比較して7億2千716万7千円、21.4%の大幅な増となりました。

公債費は、これまで線上償還を実施してきたことや市債発行の抑制に努めてきたことなどによって、前年度と比較して7千970万2千円、2.4%の減となりました。(のじぎく債の満期一括償還5億円を除きます)

投資的経費は、市営住宅(但馬口住宅)整備事業、梁瀬小学校屋内運動場(体育館)大規模改修事業、老人福祉施設整備事業、街なみ環境整備事業(生野・竹田・多々良木)を実施することなどによって、前年度と比較して1億3千62万9千円、8.9%の増となりました。

歳出を目的別分類で見ると、教育費が前年度に比べて20.9%、商工費が16.1%と大幅な増となつています。これは、教育費では、小中学校ICT化推進事業、梁瀬小学校屋内運動場整備事業など教育環境の充実を目指した施策に重点的に取り組むこと、商工費では、プレミアム付商品券事業、職人技活用住宅改修事業の実施などによるものです。

■基金の状況

財政調整基金	39億2,412万円
減債基金	5億905万円
その他特定目的基金	46億2,691万円
合計	90億6,008万円
市民1人当たり	29万5,569円

※一般会計・平成31年度末残高見込み

■市債現在高の状況

平成30年度末残高見込額	250億153万円
平成31年度市債発行予定額	12億1,830万円
平成31年度元金償還見込額	35億2,239万円
平成31年度末残高見込額	226億9,744万円
市民1人当たり	74万464円

※一般会計

■会計別内訳

一般会計	207億5,000万円
特別会計 等	108億2,266万円
住宅資金貸付事業	120万円
国民健康保険	33億1,700万円
宅地開発事業	1,520万円
休日診療所	1,430万円
介護保険	38億1,800万円
後期高齢者医療	4億9,080万円
財産区	270万円
(企)水道事業	11億7,960万円
(企)工業用水道事業	1,822万円
(企)下水道事業	19億6,564万円
合計	315億7,266万円

平成31年度

予算の特徴

今年度予算の主な事業とその予算額を紹介します

平成31年度は第2次朝来市総合計画後期基本計画の2年目となります。

後期基本計画では、「好きなまちで働く」、「好きなまちでエコライフ」、「好きなまちで子育て」、「好きなまちで生涯現役」、「好きなまちでいつまでも」の5つの施策テーマのもと、人口政策を最重要課題として、各種施策を実施していきます。ここでは、そのなかの主な取り組みを紹介します。

Ⅲ 好きなまちで子育て ⇒ 自然増の促進

出産、養育、教育等の子育ての充実に重点を置きながら、安心して子どもを育てられるまちづくり施策に取り組んでいきます。



大規模改造に取り組む梁瀬小学校屋内運動場

- ① 男女の出会いサポート推進事業 520万円
- ② 出生祝金支給事業 400万円
- ③ 乳幼児等・こども・高校生等医療費助成事業 1億1,009万円
- ④ 母子保健事業 779万円
- ⑤ 妊娠・出産包括支援事業 193万円
- ⑥ 新生児聴覚検査費助成事業 108万円
- ⑦ 妊婦健康診査費助成事業 2,304万円
- ⑧ 特定不妊・不育症治療費助成事業 310万円
- ⑨ 学校・家庭・地域連携協力推進事業 294万円
- ⑩ 放課後児童対策事業 4,440万円
- ⑪ 病児保育事業 2,497万円
- ⑫ 子ども・子育て支援事業計画策定事業 355万円
- ⑬ 保育料軽減・幼児教育無償化事業 5,587万円
- ⑭ 小中学校特色ある学校づくり事業 301万円
- ⑮ 英語教育強化支援事業 930万円
- ⑯ 学校の組織強化事業 659万円
- ⑰ 小中学校ICT化推進事業 4,574万円
- ⑱ 梁瀬小学校屋内運動場大規模改造事業 1億6,350万円
- ⑲ 学校施設長寿命化計画策定事業 1,800万円
- ⑳ 小学校空調設備整備事業 730万円
- ㉑ スクールバス更新事業 1,020万円
- ㉒ 学校給食費保護者負担軽減事業 1,348万円
- ㉓ 東河こども園駐車場整備事業 1,737万円

Ⅳ 好きなまちで生涯現役 ⇒ 自然減の抑制

生きがい、健康、福祉等の充実に重点を置きながら、元気で長生きできるまちづくり施策に取り組んでいきます。

- ① 健康増進事業 524万円
- ② 健幸づくり推進事業 326万円
- ③ 自殺対策事業 43万円
- ④ 予防接種事業 1億1,419万円
- ⑤ 高齢者活力創造センターエレベーター設置事業 3,845万円
- ⑥ 手話施策推進事業 74万円
- ⑦ 地域医療対策推進事業 1,250万円



健幸増進・健幸づくりを推進します

Ⅴ 好きなまちでいつまでも ⇒ 長期的な視点で人口減社会に備える

地域自治協議会など地域力を高め、維持する取り組みを支援するとともに、徹底した行財政改革を進め、今より人口が減っても持続可能な地域づくり、まちづくりに取り組んでいきます。

- ① ケーブルテレビ運営管理事業 1億5,369万円
- ② 地域自治協議会支援事業 7,671万円
- ③ 地域おこし協力隊事業 3,085万円
- ④ 行政マネジメント事業 766万円
- ⑤ ふるさと寄附金事業 4億6,400万円
- ⑥ 本庁舎無線LAN整備事業 1,241万円

I 好きなまちで働く ⇒ 社会増の促進

雇用、産業創出に重点を置きながら、他地域からのU I J ターンなど、移り住んでみたいまちづくり施策に取り組んでいきます。



朝来市の魅力を多くの人に伝え移住定住を促進します

① シティプロモーション推進事業	61 万円
② 経済成長戦略推進事業	81 万円
③ 地域産業創出支援事業	1,000 万円
④ 黒川地域等活性化事業	262 万円
⑤ 企業誘致促進事業	86 万円
⑥ 奨学金返還応援企業支援事業	109 万円
⑦ 和田山駅前活性化事業	240 万円
⑧ プレミアム付商品券事業	1 億 6,257 万円
⑨ 職人技活用住宅改修支援事業	510 万円
⑩ 日本遺産活用推進事業	1,849 万円
⑪ 朝来市創生推進人財育成プロジェクト事業	7,359 万円
⑫ 観光交流キャンペーン事業	650 万円
⑬ J R和田山駅「お助け隊コンシェルジュ」事業	184 万円
⑭ 住みたい田舎移住促進プロジェクト事業	4,433 万円
⑮ 定住促進事業	5,344 万円
⑯ 空家等対策事業	592 万円
⑰ 市営住宅整備事業	1 億 7,898 万円
⑱ 定住促進住宅管理事業	2,593 万円
⑲ 街なみ環境整備事業	8,891 万円
⑳ 地籍調査事業	3 億 5,436 万円
㉑ 国際・国内交流推進事業	959 万円
㉒ 特産物振興対策事業	1,000 万円
㉓ 夜久野高原開発事業	2,918 万円
㉔ 農業機械導入支援事業	750 万円

II 好きなまちでエコライフ ⇒ 社会減の抑制

安全、環境、医療等の居住環境の充実に重点を置きながら、住み続けたいまちづくり施策に取り組んでいきます。

① 防災気象情報サービス活用事業	98 万円
② 防災推進事業	130 万円
③ 路線バス等生活交通利用促進事業	5,165 万円
④ 森林経営管理事業	2,900 万円
⑤ 災害対策事業	602 万円
⑥ 地域防災計画改訂事業	300 万円
⑦ 危険ブロック塀等撤去支援事業	450 万円
⑧ 道路橋梁新設改良事業	4 億 5,472 万円
⑨ 急傾斜地崩壊対策事業・小規模河川改修事業	3,000 万円
⑩ 防犯カメラ設置事業	80 万円
⑪ 犯罪被害者等支援事業	60 万円
⑫ 生活困窮者自立支援事業	591 万円
⑬ ひきこもり対策推進事業	49 万円
⑭ 庁舎整備(山東生涯学習センター機能移転)事業	750 万円
⑮ 消費生活相談事業	301 万円
⑯ 消防施設整備事業	7,089 万円
⑰ 温水プール整備事業	300 万円
⑱ スポーツ推進事業	4,066 万円
⑲ 図書館広域利用対応事業	29 万円
⑳ 文化芸術振興事業	5,480 万円
㉑ 人権尊重のまちづくり推進事業	2,222 万円
㉒ 飲料水供給施設整備事業	1,500 万円
㉓ 第3次環境基本計画策定事業	567 万円
㉔ 竹田城跡保存活用・整備事業	3,122 万円
㉕ 埋蔵文化財センター特別展事業	432 万円
㉖ 埋蔵文化財発掘調査事業	200 万円
㉗ 天然記念物保護活用事業	30 万円



公共交通の利用促進を図ります

竹田城跡 今シーズンの山開き

市は、3月1日、今シーズンの竹田城跡の山開きを行いました。

当日は、午前8時の入城開始にあわせ、和田山町観光協会の職員やボランティアガイドの皆さんが、大手口にある収受棟前で、姫や甲冑姿にふんして観光客を出迎え、記念に竹田城跡の絵はがきを手渡しました。

また、「天空の城」にふさわしく雲海も見られ、一番乗りで訪れた星原佑さん(西宮市)は、「初めて訪れて雲海も見られて運がいい」と話していました。

城跡は、来年1月3日まで開山予定で、観覧時間は表の通りです。昨年に引き続き、夜桜ライトアップのための観覧時間の午後9時までの延長も、4月3日(水)～15日(月)の期間で実施の予定です。(桜の開花状況によって変更の場合あり)



お姫様と甲冑隊がお出迎え



山開き当日は雲海が見られました

竹田城跡 今シーズンの観覧時間

期間	観覧時間
3月1日～5月31日	午前8時～午後6時 (最終登城午後5時30分) ※夜桜期間は時間延長
6月1日～8月31日	午前6時～午後6時 (最終登城午後5時30分)
9月1日～11月30日	午前4時～午後5時 (最終登城午後4時30分)
12月1日～翌年1月3日	午前10時～午後2時 (最終登城 午後1時)

なお、城跡の観覧料金は大人(高校生以上)500円で、中学生以下は無料。1千円で何度でも入城できる年間バスポートの販売も行っています。

最新情報など詳しくは、観光交流課 ☎(672)40003へお問い合わせいただくか、市ホームページ等でご確認ください。

地元の食材を使った「健幸弁当」が登場

朝来市では、市民が健康で生きがいを感じ、安心安全で豊かな生活が送れるまちを目指して、「健幸づくり」の施策を展開しています。

その中で、食を通じた健幸づくりを目的として、地域医療・健康課の保健師・栄養士が、山城の郷朝来市いずみ会と共同で、からだ喜ぶお弁当「Asago Happy Healthy Bento あやGO健幸弁当」を作りました。

この弁当は、野菜や米、肉、調味料など、地元の食材を使用し、食事のバランスやカロリー、うす味、噛みごたえなど考えたメニューで構成。1食705kcal、塩分2.8gで、野菜も1日の目標量の3分の1となる120gをとることが出来ます。

3月16日から、山城の郷で販売を開始しています。ぜひ、ご賞味ください。



弁当づくりに携わった皆さん



地域の行事など幅広くご活用ください

▼弁当の予約・販売

山城の郷(殿)

☎(670)6518

午前9時～午後5時(不定休)
※完全予約制(10食以上から販売し遅くとも5日前までの予約が必要)

▼販売価格 800円(税別)

▼販売時期

1月～7月、11月、12月

※予約状況等によって販売できない場合があります

▼弁当の配達

要相談・山城の郷から車で30分エリア内は配達可能

※予約状況等によって対応できない場合もあるため予約時に確認のこと

【担当】

朝来市地域医療・健康課
☎(672)5269

市消防団が合同訓練を実施

市消防団は、朝来地域、生野地域で消防訓練を行いました。

これは、3月1日から7日にかけて展開された「春季全国火災予防運動」の一環として、山火事など火災の発生しやすい季節を迎えるにあたって、より一層火災予防意識を高めることを目的に実施したものです。

そのうち、3月3日には、朝来支団と南但消防本部が「消防合同訓練」を多々良木のおさご芸術の森美術館周辺を会場に実施しました。



朝来支団「消防合同訓練」(3月3日)

消防団員や消防隊員をはじめ、地元である多々良木区の住民や宿泊施設の従業員の皆さんなど、訓練には約100人が参加。枝葉や雑草等を焼却中に、その火が周辺山林へと燃え広がったとの想定で開始され、消防車両15台が出

動し、水利からの送水や火点への放水など、的確な消火活動が展開されました。

また、訓練に先だつて消防教室が開かれ、地元の皆さんなどを対象に消火栓等を用いた初期消火訓練が行われました。

一方、3月10日には、生野支団と南但消防本部が「住宅密集地火災想定合同訓練」を実施し、消防団員、消防隊員、小野区の皆さんなど約100人が参加しました。



生野支団「住宅密集地火災想定合同訓練」(3月10日)

訓練は、「小野区住宅密集地の中央に位置する小野ふれあいセンター」で火災が発生、強風によって近隣住宅に延焼の恐れがあるとの想定で開始。119番通報から7台の消防車両が出動し、市川から水を受けての中継放水などが、迅速に行われました。

生野支団第2分団の消防車両を更新

市と市消防団は、3月10日、市役所生野庁舎(口銀谷)で、小型動力ポンプ付き積載車の受け渡し式を行いました。

今回、新しい車両が導入されたのは、生野支団第2分団。同分団には、ポンプ自動車と小型動力ポンプ付き積載車の2台が配属されており、そのうち積載車が、導入後約20年が経過し、老朽化が進んでいたことから更新を行ったものです。

式には、市消防団の幹部や同分団員など約30人が出席、放水する際にホース先端に取り付ける筒先



第2分団の団員と新しい車両

が、田上浩二分団長(北真弓区)に手渡されました。

ラウンドアバウト(環状交差点) 但馬で初導入

市は、夜久野高原の西に位置する白井の県道金浦和田山線・市道白井山東線交差点を、ラウンドアバウト(環状交差点)として、3月8日から運用を開始しました。

ラウンドアバウトは、形状が似ている円形交差点と異なり、進入路に「ゆずれ」の表記があり、道路の左端に寄り徐行しながら交差点に進入、円内は右回りの一方通行で、交差点から出る際は、左への方向指示器で合図します。

平成26年に施行された改正道路交通法で国内での導入が始まったもので、県内では神戸市(ポトアイランド)に次いで2例目。



安全な通行をお願いします

重大事故の抑制や信号機設置が不要といった特性があり、同交差点では出会い頭の衝突事故防止などの効果が期待されます。

3 市連携で地方創生を推進

3月11日、朝来市役所で「福知山市・丹波市・朝来市3市連携推進連絡会議設置式」が開催されました。

これは、古くから生活文化や経済産業などの分野で深いつながりがある3市が、生活機能や利便性の向上を図るための連絡・調整を行う組織として「3市連携推進連絡会議」を設置するにあたり行ったものです。

今後のさらなる連携と地方創生の推進を目的に、まちづくり組織に関する合同の研修・交流、3市内にある大学と高校の連携・セミナーの実施、図書館の広域利用など、人

口減少が進む中で、圏域全体での生活機能・行政サービスの向上に取り組み（こと）としています。



福知山市 大橋一夫市長、丹波市 谷口進一市長、朝来市 多次勝昭市長(左から)

協働のまちづくりフォーラム 円卓会議で語り合う

市は、3月17日、さんとう緑風ホール(楽音寺)で、協働のまちづくりフォーラム「対話で拓く朝来の未来 地域円卓会議」を開催しました。

今回は、「みんなで育む子どもの未来、地域の未来」をテーマに、地域自治協議会やPTA、社会教育活動のスタッフなど、地域で子どもたちと関わりを持つ皆さん約150人が参加。I I H O E人と組織と地球のための国際研究所代表の川北秀人(かきたひでお)さんを進行役に、地域ごとに8つの班に分かれ、「それぞれの立場から子どもたちの育

みについて、どのようなことができるか」など、活発な意見交換が行われました。



班ごとにまとめた意見を発表

我がまち朝来 再発見

第137回

お花見のはなし
～桜の名所～

春は別れの季節であると同時に、新しい出会いの季節でもあります。新しい出会いを祝うために歓迎会やお花見を催す機会も多くあることでしょう。そこで、今回はお花見にまつわるおはなしを。

花見は奈良時代には行われていたとされますが、当時は梅を愛でていました。平安時代に入るとその対象は桜へと変わっていきます。桜はヤマザクラやエドヒガンなどに加え、江戸時代中期以降にソメイヨシノが開発され、現在では日本を代表する桜となっています。

朝来市内で最も知られている桜の名所として、竹田の立雲峽

が挙げられます。立雲峽は朝来山の西側に位置し、大正5年(1916)に刊行された『竹田誌』に拠ると、「朝来山八町ノ東南二在リ(中略)山ノ西北、桜樹多シ春花ノ候、爛燦雲ノ如シ松杉、其間二點綴シ特ニ佳趣アリ。播但鉄道開通以来、都人士ノ来リ賞スルモノ多シ遂ニ但馬吉野ノ目アルニ至ル」と書かれており、桜が咲く情景の美しさを但馬のなかの吉野であると讃えているのです。今でも見られますが、地面に露出している大きささまざまな形の岩と岩の間を縫うように桜が咲き誇る様は、当時の人たちにも感動を与えたことでしょう。

しかしながら、そこにはまだ名称が付けれられていませんでした。そこで、竹田出身の松本卯一郎(みづもと ちゅういちろう)が国家主義者であった頭山満(かぶらたまつ)に命名を依頼したところ、頭山は自分の雅号「立雲」を取って「立雲峽」と名付けました。昭和9年(1934)のことで、同じ年に兵庫県名勝天然記念物に指定され、景勝地としての価値が認められ、今日に至っています。

池田古墳出土品が重要文化財に

和田山町平野の池田古墳から見つかった出土品が、3月18日に開催された国の文化審議会の審議・議決を受け、重要文化財として指定するよう、文部科学大臣に答申されることとなりました。

今回、指定されるのは、水鳥形埴輪14点、壺形・朝顔形・円筒埴輪12点など計110点です。

池田古墳は、全長約135メートルの前方後円墳、但馬地域では最大規模で、県史跡に指定されています。平成18年度から23年度にかけての市教委や県教委による調査では、国内最多となる24体以上の水

鳥形埴輪はじめ、古墳での祭祀を探るうえで、重要な資料が発見されています。



池田古墳の出土品(県立考古学博物館所蔵)

生野の文化的景観講演会

市は、「生野の文化的景観講演会」を、3月21日、生野メインホール(口銀谷)で開催しました。

この講演会は、生野の持つ魅力や価値、課題を再認識するとともに、将来にわたり鉱山文化と景観を継承し続けていくための、機運の醸成を目的として実施しています。

今回は、「鉱山遺跡の保護と活用」と題し、琉球大学国際地域創造学部の波多野想教授が講演。尾去沢鉱山(秋田県)や、台湾の金瓜石鉱山などの事例をもとに、「鉱山単独ではなく、付随する施設や住居など関連施設の保存や活

用を通じて、地域としての文化的な価値が高まる」といった話を、集まった約30人を前に紹介しました。



近代化遺産の価値について考える

立雲峡のような大きな景勝地でなくとも、各地には桜の名所は存在していました。幕末の時代、生野代官であった横田新之丞は、養父市の私塾青谿書院の池田草庵を生野に招き、その接待役を石川家に命じました。石川家には「池田先生様逗留中御献立扣」として、慶応2年(1866)3月3日から14日までの滞在中に提供した献立が残っています。そのなかの3月5日(現在の暦では4月7日)の項に「同日昼後教徳寺御花見」とあります。当時、教徳寺(口銀谷)には大きな桜があったようで、横田代官は子息二人を引き連れて池田草庵とともに花見に出掛けており、その際石川家が鯛や鱒の刺し身や木の芽あえ、鯛の塩焼き、卵焼きなどの料理を用意したことが古文書からも読み取ること



【写真】桜の花咲く立雲峡

ができます。時代が違えども、日本人は桜に対して特別な感情を持っています。地球の温暖化とともに桜の開花時期は早くなり、朝来市でも3月末の開花予想が出され、今年も3月24日(日)から4月13日(土)まで、竹田区周辺で桜まつりが催されています。竹田城跡と立雲峡、対面する場所で、それぞれから桜を愛でるのはいかがでしょうか。

(市教育委員会文化財課)

アートでつなぐ「鉱山と道の芸術祭」

3月9日から24日までの期間、「銀の馬車道」と「鉱石の道」のルートにあたる朝来市をはじめとする3市3町で、「鉱山(ヤマ)と道の芸術祭」が開催されました。

この催しは、「つなぐ」をテーマに、かつての馬車やトロッコが鉱石を運んだ道で、アートを通じたつながりを感じてもらうことができればと、日本遺産「銀の馬車道・鉱石の道」推進協議会が開いたもの。日本遺産を構成する地域を5つのエリアに分け、17人の芸術家が展示やパフォーマンスなどで、作品を披露しました。

そのうち、3月10日には、オーピングイベントが、但陽会館(口銀谷)で開かれ、約1000人の皆さんが参加。「巡礼の道く時を



D-K照射(3月24日)



シターを演奏する三好さん(左)ダルシマーを演奏する小川さん(右)

超えて」と題されたコンサートでは、小川美香子さん、三好美穂さんの2人が、古典的な弦楽器であるシターやダルシマーで、ヨーロッパの修道院聖歌を中心に演奏しました。続いて、リレートークが行われ、芸術祭に参加したアーティストから、自身の作品コンセプトや地域づくりへの連携についての取り組みなどが紹介されました。

また、最終日となる3月24日には、神子畑選鉱場跡で、デジタルアーティスト・長谷川章さんによる、「D-K(デジタル掛け軸)」の照射が行われ、有機的な色彩がシックナーなどに映し出され、訪れた人たちは静かに見入っていました。

銀の馬車道サイクリング サイクルトレインも運行

3月24日、生野銀山から姫路港までの約49キロの「銀の馬車道」を走るサイクリングが実施され、約40人が参加しました。

このイベントは、日本遺産「銀の馬車道・鉱石の道」の魅力を広く発信しようと、兵庫県中播磨県民センターなどが県政150周年記念の一環として企画したもので、参加者は「銀の馬車道」をたどるコースを、沿線各地をめぐるながら約5時間で走りぬぎました。

また、当日は、サイクリングを通じた来訪者増加への試みとして、JR香呂駅(姫路市)から生野駅



自転車とともに生野駅に到着

生野の景観とともに「銀谷のひな祭り」

「銀谷のひな祭り」が、3月1日から3日までの期間、口銀谷・奥



乗合馬車の特別運行

銀谷を会場に開かれました。

この祭りは、民家や商店、施設などに飾られたひな人形を眺めながら、生野のまちなみを楽しんでもらおうと、生野まちづくり工房井筒屋運営委員会が中心となり、毎年開催しているもの。今回も約150か所でのひな飾りが披露されました。

また、日本遺産特別企画として、今年3月2日・3日の両日、乗合馬車が運行され、ありし日の「銀の馬車道」を彷彿とさせる姿が、多くの人たちの注目を集めていました。

あさご日本語教室 「日本語発表会」

3月12日、あさご日本語教室の「日本語発表会」が、山東生涯学習センター（未歳）で開かれまし

た。この発表会は、市内の外国人の学習者が、同教室でボランティアの皆さんから指導を受けた成果を披露する場として、毎年行われています。当日は、21人がそれぞれのレベルに合わせ、2分にまとめた内容を発表しました。

なお、あさご日本語教室では、指導にあたるボランティアを募集しています。詳しくは、朝来市

連合国際交流協会 ☎(672)6113（秘書広報課内）まで。



ボランティアや関係者などを前に21人(17組)が発表

放つ弓矢に願いをこめて 「百々手祭」

3月21日、久留引の熊野神社で「百々手祭」が行われました。この祭りは、約600年前から

続くと言われ、五穀豊穣や無病息災などを願って、毎年、彼岸の中日にあたる春分の日に執り行われています。

当日は、氏子の中から選ばれた、百々手役と神主役の2人が、袴を身に着け、それぞれが的を射抜くと、続いて氏子の皆さんが交代で矢を放ちます。

的は全部で6つあり、裏にはそれぞれ「鬼」の文字が書かれ、弓矢で射抜くことで邪気や悪魔をはらうと言われ、1辺四方の大きなものが1つと、約20〜30センチの円形のものが大中小あわせて5つあり、すべてに当たるまで射続けられます。



当日の境内は女人禁制が守られています

多彩な催しで楽しむ春の訪れ 「やなせのひな祭り」

3月2日、梁瀬の中町区周辺で「やなせのひな祭り」が開かれまし

た。この催しは、梁瀬地域自治協議会の春の恒例行事で、今回も民家の玄関先でのひな人形の展示をはじめ、やなせこども園の子どものたの作品やフォトコンテスト入賞作品の紹介、特産品の販売やバザー、ノルディックウオーキング体験、金管バンドのステージイベントなど、多彩な催しが繰り広げられ、たくさんの人出でにぎわっていました。

山口こども園 青い目のメリーちゃん 妹を迎える

山口こども園(羽瀨)にある、青い目の人形「メリーちゃん」に、妹となる新しい人形が贈られ、3月4日、その歓迎式が行われました。



抱かれたダイナちゃん 左のイスに座るのがメリーちゃん

同園のメリーちゃんは、92年前に友情と平和を願い、アメリカ人宣教師シドニー・ギューリック氏が、日本へ贈った1万2千体の親善人形のうちの1体。戦禍や災害を越え、但馬では唯一の人形として残されています。

今回「妹」として迎えられたのは、ダイナちゃん。ギューリック氏の孫であるギューリック三世氏が、これからは両国の友情が続くようにとのメッセージ、手作りの「パスポート」や衣装、旅行カバンなどともにやってきました。同園では、メリーちゃんとそろって、楽しい園での生活を送ることとなっています。



子どもたちの作品展示

情報掲示板

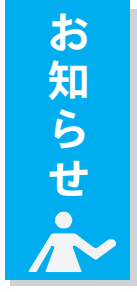

お知らせ

国際ソロプチミスト但馬 チャリティーバザー

国際ソロプチミスト但馬は、「やさしい心を伝えたい」をテーマに恒例のチャリティーバザーを開催します。

▽日時 4月29日(月)、午前10時～午後3時

▽会場 豊岡市民プラザ アイティ7階(豊岡市大手町)

▽内容 福祉団体の手作り品・会員の持ち寄り品・リサイクル品などの販売、お茶席
※収益金は奉仕寄付金として活用されます。

▽問い合わせ先 国際ソロプチミスト但馬
☎0796(3)3322 (西村)

県立大学地域資源マネジメント 研究科のオープンキャンパス

兵庫県立大学大学院 地域資源マネジメント研究科は、受験生の皆

さんなどを対象に「春のオープンキャンパス」を実施します。

▽日時 5月5日(日)、午後1時45分～4時15分

※5月1日(水)～5日(日)の期間、個別面談を毎日実施します。受け付けは随時行っています。詳しくはおたずねください。

▽会場 兵庫県立大学 大学院 豊岡ジオ・コウノトリキャンパス(豊岡市祥雲寺)

▽内容 ◎研究科の概要、カリキュラム・入試についての説明
◎施設やフィールドの見学
◎展示による大学院生の研究紹介
◎個別相談&在学生との交流 など

※参加には事前の申し込みが必要です。

▽問い合わせ先 豊岡ジオ・コウノトリキャンパス経営部学務課
☎0796(34)6079
rnm@ofc.u-hyogo.ac.jp

第153回 国保のひろば 《健康づくりで医療費節約(前編)》

医療費の適正化は医療保険制度を健全化し、私たちの暮らしを守ることにつながります。生活習慣を見直して、ちょっとした健康づくりに取り組むことで、医療費の増加が抑えられ、私たちの家計への影響も少なくなります。今月と来月の2回にわたり、健康づくりのおすすめポイントをご紹介します。

みんなが安心して医療を受けられる、国民健康保険制度を維持していくために、ご理解とご協力をお願いします。

最近、運動していますか？

運動不足は肥満を招く大きな要因であり、肥満は生活習慣病の温床になります。生活習慣病を発症すれば、治療には多くの費用や時間が必要となります。日常生活の中で体を動かす時間を見つけて、肥満の予防・改善に努めましょう。

◆おすすめポイント…生活の中に「ながら運動」を取り入れてみましょう。

◎歯磨きしながらスクワット運動 ◎テレビを見ながらストレッチ
あなたの食生活は大丈夫？

偏った食生活は、高血圧、高血糖などを招きます。これらは自覚症状が乏しいため放置されやすく、気づかないうちに症状が悪化するケースが多いのです。こうした事態を防ぐためには、食事のバランスが大切です。

◆おすすめポイント…積極的に野菜を食べて、不足しがちなビタミンやミネラルをたくさん取りましょう。

◎食事は野菜から食べ始める ◎加熱してカサを減らして食べやすく

■問い合わせ先

市民課 ☎(672)6120 生野支所 ☎(679)2240
山東支所 ☎(676)2080 朝来支所 ☎(677)1165

専門栄養相談

兵庫県朝来健康福祉事務所は、正しい食習慣の定着や、栄養成分表示等の活用を推進するため、専門栄養相談を実施しています。

▽日時 毎月第2月曜日・午後1時30分～4時(祝日の場合は翌週に順延)

▽会場 朝来健康福祉事務所栄養指導室(東谷)

▽相談内容
①難病患者等の食生活
②生活習慣病・合併症

の食生活

- ③食物アレルギーの除去食
- ④介護が必要な人の食生活
- ⑤加工食品の栄養成分表示(業者・消費者を対象)
- ⑥健康食品等の虚偽誇大広告
- ⑦その他食に関する相談

※相談には事前の電話申し込みが必要です

▽問い合わせ先 朝来健康福祉事務所 地域保健課
☎(672)6867

※お知らせページに掲載する広告を募集しています。詳しくは秘書広報課(☎672-6113)へ。

障害のある人に対する自動車税の減免申請 平成31年度 臨時受付のお知らせ

- ◆日時 5月15日(水) 午前9時30分～正午、午後1時～4時
- ◆場所 兵庫県和田山庁舎101号会議室(東谷)
※減免要件、減免申請に必要な書類等は、お問い合わせください。
- ◆問い合わせ先 兵庫県豊岡県税事務所課税第1課 ☎0796(26)3628

火災・救急の状況 (朝来消防署)			交通事故の状況 (朝来警察署)			
区分	件数		区分	件数	累計	
火災	建物	0	人身事故	9	15	
	林野	0		子ども	0	0
	車両	0		高齢者	0	0
	その他	0		その他	0	0
	合計	0		合計	0	0
	累計	0		子ども	0	0
救急	交通事故	5	死者	0	0	
	一般負傷	8		高齢者	0	0
	急病	65		その他	0	0
	その他	15		合計	0	0
	合計	93		子ども	0	0
	累計	231		高齢者	0	0
			その他	11	17	
			合計	11	17	
			物損事故	62	123	
			自転車関連事故	1	1	

犯罪発生状況(朝来警察署)

手口	件数	手口	件数
路上強盗	0	空き巣	0
強制わいせつ	0	忍び込み	0
ひったくり	0	金庫破り	0
車上ねらい	4	事務所あらし	1
自動販売機ねらい	0	出店あらし	0
部品ねらい	0	詐欺	0
器物損壊	3	傷害	1
自動車盗	0	暴行	0
オートバイ盗	0	万引き	0
自転車盗	1		

※子ども=15歳以下 高齢者=65歳以上
※累計は平成31年の合計

生野銀山へいくろう祭
神子畑桜まつり

《生野銀山へいくろう祭》
▽日時 4月13日(土)
午前10時～午後3時
▽会場 史跡生野銀山(小野)
▽内容 全日本トロッコ・力自慢選手権大会、「わんぽん」早食い大会、GIZAN BOYZとじゃんけん大会ほか
※当日は、「春のIKUNOお散歩マルシェ」を、生野クラブと口銀谷銀山町ミュージアムセンター(口銀谷)で開催します。

▽問い合わせ先 生野町観光協会 ☎(679)2222

《神子畑桜まつり》
▽日時 4月13日(土)
午前10時～午後3時
▽会場 神子畑選鉱場前広場(神子畑)
▽内容 選鉱場上部特別公開(午前10時30分～午後1時30分・事前申し込み不要)、ステージイベント、バザー、パネル展示、ミニ一円電車の運行ほか
▽問い合わせ先 朝来市あさご観光協会 ☎(677)1165 (朝来支所内)

※当日は、生野銀山へいくろう祭・神子畑桜まつりの両イベントへの来場者先着1000人にオリジナルグッズをプレゼントします。

県立歴史博物館特別展 「五大浮世絵師展」

兵庫県立歴史博物館は、特別展「五大浮世絵師展」を開催します。

▽会場 兵庫県立歴史博物館(姫路市本町)
▽会期 4月20日(土)～6月16日(日)(月曜休館・休日の場合は翌日)
▽観覧料金 大人1千円、大学生700円、高校生以下は無料
▽内容 江戸時代に活躍した5人の浮世絵師、喜多川歌麿、東洲斎写楽、葛飾北斎、歌川広重、歌川国芳を取り上げ、代表的な作品を中心に展示・紹介します。

▽問い合わせ先 県立歴史博物館 ☎079(288)9011

募集



「基礎課程」 手話奉仕員養成講座

手話で日常会話を行うのに必要な単語や手話表現技術を習得し、手話奉仕員として活動することを目的に、養父・朝来市が共同で実

施する、平成31年度手話奉仕員養成講座「基礎課程」の受講生を募集しています。

▽開催日時 5月7日～11月12日までの毎週火曜日、午後7時～8時30分(8月13日、10月22日・29日は除く・全25回)

▽会場 養父市八鹿文化会館(養父市八鹿町八鹿)

▽対象 養父市・朝来市内に在住・在勤・在学(高校生以上)し、手話奉仕員養成講座「入門課程」を受講した人、または、手話による日常生活程度の表現技術を習得している人

▽定員 20人

▽受講料 無料(別途テキスト代として3千240円が必要※入門講座を受講した人は、その際に使用したテキストが利用可)

▽応募期限 4月22日(月)

▽申し込み・問い合わせ先 養父市社会福祉課 ☎(662)3162 FAX(662)2601 朝来市社会福祉課 ☎(672)6123 FAX(672)4109

市役所本庁 ☎079-672-3301
 生野支所 ☎079-679-2240
 山東支所 ☎079-676-2080
 朝来支所 ☎079-677-1165

募集



山東町国際文化交流協会 英会話教室

英語でコミュニケーションがとれたらいいなと思ったことはありませんか？

山東町国際文化交流協会は、今年度も英会話教室を開講します。この教室では、実際に「使える英語」を学べます。今年度は、初級クラスと中級クラスを開講予定です。ネイティブスピーカーの先生と楽しみながら、日常生活や海外旅行で役立つ英語にふれてみませんか。

▽日時 毎週水曜日 午後7時～8時(6月～来年3月まで開講予定)

▽会場 朝来市高齢者交流センター(朝来市役所山東庁舎2階・楽音寺)

▽対象 中学生以上(山東町国際文化交流協会への入会が必要です)

※山東地域以外の皆さんも受講できます

▽定員 初級クラス、リピーター向け中級クラス各7人程度

▽受講料 年間3千円(教材費等)

▽締め切り 5月10日(金)までにお電話で

▽その他

① 山東町国際文化交流協会には年会費1千円で申し込みと同時に入会できます。

② 申し込み人数が少ない場合は、開講を中止することがあります。

③ 都合によって日程を変更する場合があります。

▽申し込み・問い合わせ先
 山東町国際文化交流協会事務局
 (山東支所内)
 ☎(676)2080
 FAX(676)2696

第20回「ホットないで湯でお結びパーティー」

よふど温泉サポートクラブと山東支所では、定住促進や少子化対策など人口施策としての婚活支援イベント参加者を募集します。

身近に出会いを求めている人がおられましたら、ぜひ、お勧めください。

また、今回は事前のレベルアップセミナーも開催します。

《レベルアップセミナー》

▽講師 幸せわくわく婚活塾代表 山中真澄さん

▽日時 5月12日(日)、午前10時～正午

▽会場 よふど温泉もやいの里(森)

▽対象 おおむね25～45歳の独身男性(市内外問わず)30人程度

▽参加費 無料

▽申込期限 5月3日(金) ※空きがあれば当日参加可

《婚活イベント》

▽期日 5月19日(日)

▽会場 多々良木フォレストリゾートCOCO De(多々良木)

▽対象 おおむね25～45歳の独身の男女(男女各15人程度)

◎男性…市内在住の人

◎女性…住所・勤務地は問いません

▽参加費

◎男性…5千円

◎女性…3千円

▽申込期限 5月3日(金)

《申し込み・問い合わせ先》

山東支所
 ☎(676)2080

各種相談のご案内

時:日時 場:場所 問:問い合わせ 予:予約

人権相談(無料) 人権問題に関する相談

時 4月11日(木) 午後1時30分～3時

場 生野保健センター、和田山生涯学習センター、
山東老人福祉センター、朝来老人福祉保健センター

問 人権推進課 ☎(672)6122

女性のなやみ相談(無料) 女性が抱えるさまざまな悩みや問題の相談に応じます(予約制)

時 4月10日(水) 午後0時30分～3時30分

場 市役所本庁舎1階相談室

問・予 人権推進課 ☎(672)6122

行政相談(無料) 官公庁の仕事の苦情や意見・要望などの相談に応じます

時 4月15日(月) 午前10時～11時30分

場 生野保健センター、市役所本庁舎1階相談室、
山東老人福祉センター、市役所朝来庁舎

問 市民課 ☎(672)6120

身体障害者相談(無料) 障害に関する相談

時 5月7日(火) 午後1時～4時

場 山東老人福祉センター

問 社会福祉課 ☎(672)6123

司法書士による法律相談会(無料) 司法書士による登記・相続・多重債務などの法律相談(予約制)

時 5月4日(土) 午後1時～4時

場 和田山ジュピターホール

問・予 兵庫県司法書士会但馬支部 ☎0796(23)8011

総合法律センター南たじま相談所 弁護士による法律相談(予約制・1回30分・相談料5,400円)

時 4月25日(木) 午後1時～3時

場 和田山老人福祉センター

問・予 兵庫県弁護士会 ☎078(351)1233

若者就労支援に関する相談会(無料) 若者サポートステーションは若者未就業者の就労自立に向けた相談に応じます(予約制)

時 毎月第2・4水曜日 午後1時～5時

場 山東生涯学習センター

問・予 労協若者サポートステーション豊岡 ☎0796(34)6333

ホール・美術館の催し ●詳細は各施設で確認してください

和田山ジュピターホール ☎(672)1000 (休)月曜日
(月曜日が祝日の場合はその翌日)

第23回 兵庫県警察音楽隊ふれあいタウンコンサート 《全席自由》

公演日:4月29日(月)祝 / 開演:午後1時30分 / 入場無料(整理券が必要)

あさご芸術の森美術館 ☎(670)4111 (休)水曜日と祝日の翌日
(水曜日が祝日の場合はその翌日)

五十嵐健太写真展 ～飛び猫・フクとマリモ・ねこ禅～ 会期:5月6日(月)祝まで

野外彫刻の軌跡展 会期:5月6日(月)祝まで

「人とアートの無限の繋がり1+1+1…」展 会期:5月18日(土)～7月7日(日)

淀井敏夫展 ～伝え紡いだもの～ 会期:5月18日(土)～7月7日(日)

入館料 大人500円 / 高校・大学生300円 / 小・中学生200円(ココロカードで無料)

※連休中(4月27日～5月6日)は休まず開館・5月7日～17日は展示換えのため休館します

ヒメハナ公園ウツギの館 ☎(676)4587 (休)月曜日
(月曜日が祝日の場合はその翌日)

ヒメハナ公園 こどもまつり 日時:5月5日(日) 午前10時～午後3時 ※連休中(4月27日～5月6日)は休まず開館

フランス刺繍創作展 出展者:真嶋信子 会期:4月21日(日)まで

昭和から平成のおもちゃ展 出展者:羽瀨政善 会期:4月25日(木)～5月12日(日)

※開館:午前9時～午後5時 いずれの展示も最終日は午後3時の終了予定

生野まちづくり工房井筒屋 ☎(679)4448 (休)月曜日
(月曜日が祝日の場合はその翌日)

銀谷のわらべ 期日:5月3日(金)～5日(日) ※連休中(4月27日～5月6日)は休まず開館

蔵ギャラリーの展示 4月 井筒屋 だめをまつり【片岡健助】

5月 竹紙 竹筆の世界【田崎博和】

3市図書館連携合同展示 春だ!出かけようお城めぐり

朝来市、福知山市、丹波市の図書館で、お城に関する図書の合同展示を行います。また、3市の観光ガイドブック・パンフレットも紹介します。春のお出かけに、図書館へ、そして“竹田城跡・黒井城跡・福知山城”へ訪れてみませんか。

◆会場 和田山図書館(玉置)、福知山市立図書館中央館、丹波市立中央図書館

◆期日 5月12日(日)まで ※休館日…和田山図書館の休館日は18時に掲載

◆問い合わせ先 和田山図書館 ☎(672)1700



和田山図書館 ☎(672)1700
あさご森の図書館 ☎(670)4710
生野支所 ☎(679)3544

『文豪お墓まいり記』 山崎ナオコーラ(文藝春秋)

作家・山崎ナオコーラは、今は亡き先輩作家のお墓を訪ねてみることに。道中では、作家や作品への愛着をにじませ、墓前では、彼らの時代に思いを馳せる。



文豪たちの生き方・交友関係などの逸話も満載です。

読書時間をぐゆるりと



『還暦着物日記』 群よつこ(文藝春秋)

老後の不安と天祥にかけても着物を選ぶという筆者。そんな彼女の日々の装いや、体験談などを綴った一年間の日記です。「私は着物が好きだから」という潔い着物愛が伝わってくる。美しい帯や小物もあり、目にも楽しい一冊。



『心霊電流 上下』 ステイヴン・キング(文藝春秋)

僕がまだ少年の頃、友人の若い牧師が突然姿を消した。そして時が流れ、ある集會を訪れた僕。そこで見たのは『神秘なる電気』を操り、人々の病を治す彼だった。へてんか、本物か? 電気に憑かれた男の脅威に気づいた僕は…。



『ちびくまのながいこと』 小林深雪(講談社)

北極でのびのびとくらしている双子のしろくま。ある日、人間に出会い、自分たちが絶滅しかかっていることを教えてもらいます。



おはなし会

- ★毎週土曜日に「おはなし会」を開催しています
和田山図書館 午前10時30分〜午後2時〜午後4時30分
あさご森の図書館 午前11時10分〜午後3時15分
- ★赤ちゃん向けおはなし会
和田山図書館 4月27日(土) 午前10時30分〜
あさご森の図書館 4月18日(木) 午前11時〜

雑誌リサイクル市

- 古い雑誌をご自由にお持ち帰りいただけます。
なくなり次第終了します。
- 和田山図書館 4月13日(土) 午前10時〜21日(日)
あさご森の図書館 5月11日(土) 午前10時〜19日(日)

休館日・お休み日

和田山・あさご 4月8日(月)・15日(月)・22日(月)・25日(木)・5月7日(火)・13日(月)・20日(月)・27日(月)・30日(木)
生野 4月6日(土)〜8日(月)・13日(土)〜15日(月)・20日(土)〜22日(月)・27日(土)〜5月6日(月)・11日(土)〜13日(月)

朝来市合同いけばな展

5月11日(土)・12日(日)

山東生涯学習センター

朝来市文化協会では、朝来市における華道の振興を願い、流派を超えて交流する機会として「朝来市合同いけばな展」を開催します。作品の発表を通して華道文化の伝承に努めると共に、広く市民の皆さまに花の美しさや優しさに触れていただき、安らぎや感動を伝えることができればと願っています。

入場無料です。ぜひお越しください。

- ◆日時 5月11日(土) 午前9時〜午後5時
12日(日) 午前9時〜午後4時
- ◆会場 山東生涯学習センター 2階大集会場(末歳)



朝来市市民講座 お申し込みはお済みですか?

4月12日(金) 必着! お申し込みお待ちしております

3月号でご案内しております、今年度の「朝来市市民講座」の受講者募集がすでに始まっています。4月末からの10連休に対応して締め切りを4月12日(金)必着としています。お申し込みがお済みでない場合は、締め切りに遅れないようご注意ください。

なお、案内がお手元に届いていない場合などありましたら、市内の各生涯学習センターにお問い合わせください。また、朝来市のホームページにも詳細を掲載しています。

あさごふれあいプール

くじら通信

朝来市新井 172
☎(670)4700

健康運動教室参加者募集!!

- ◎日時 4月18日(木)
午前10時45分〜11時30分
- ◎会場 あさごふれあいプール「くじら」
- ◎定員 10人(先着順)
- ◎参加費 入館料+300円
- ◎受付



当日、参加費を添えてお申し込みください。
② ③ お電話での申し込みはできません

肩こり・腰痛予防運動!!

日常生活の中には、肩こりや腰痛を引き起こす原因がたくさん潜んでいます。今回は、身近な道具を使ってお家でもできる運動を紹介します。しっかり動いてスッキリしましょう!

4月の休館日

3日(水)/10日(水)/17日(水)/24日(水)/29日(月・祝)

4月から日曜日の営業を再開します

4月30日・5月2日は特別開館します。
営業時間 午前10時30分〜午後6時

こんにちは、朝来市生涯学習センターです。

組織改編によって、生涯学習課・生涯学習センターは、今年度から「まちづくり協働部」所属となりましたが、これまでと変わらず、「朝来市生涯学習センターだより」等を通じて、市民講座などのお知らせ、生涯学習に関わる各種の活動やスポーツイベントを掲載するなど、活動全般についてご案内やご紹介をさせていただきます。

引き続き、生涯学習センターをはじめ、生涯学習課の取組をよりいっそう市民の皆さまにご理解いただき、利用・活用していただけるよう努めてまいります。皆さまのご利用ご連絡をお待ちしています。

■ まちづくり協働部生涯学習課・生涯学習センターの連絡先

朝来市まちづくり協働部生涯学習課と、各生涯学習センターの所在地・連絡先は、次の通りです。

お近くの生涯学習センターをご確認ください。

☆和田山生涯学習センター(和田山ジュピターホール隣)

〒669-5213 和田山町玉置824番地1

☎(672)0188 FAX(672)1734

☆生野生涯学習センター(生野支所内)

〒679-3392 生野町口銀谷791番地1

☎(679)3544 FAX(679)4638

●朝来市生涯学習課(和田山生涯学習センター内)

〒669-5213 朝来市和田山町玉置824番地1

☎(672)4932 FAX(672)1734

☆山東生涯学習センター(連絡先…山東支所内)

〒669-5192 山東町楽音寺95(建物所在地は末歳)

☎(676)2080 FAX(676)2696

☆朝来生涯学習センター(朝来支所内)

〒679-3431 新井73番地1

☎(677)1165 FAX(677)1513

■ ボランティアの研修をしました

視覚に障害がある皆さんが、ボランティアの人たちとともに、仲間づくりや生きがいを見つけようと開催している「青い鳥学級」で、3月6日、ボランティアとして参加していただく皆さんの研修を行いました。



来年度から新たにボランティア活動に加わっていただく4人の皆さんが「新しい経験に不安を持たれないよう」に、既にボランティアとして活動していただいている12人の皆さんは「経験者であっても、さらに知識を身につけ、技術を高めていただきたい」という思いで取り組みました。

「青い鳥学級」学級生・ボランティア募集中

午前・午後と1日かけて実施した研修では、講師に京都府亀岡市在住の視覚障害者歩行訓練士の武内清さんを招き、まず、視覚障害について原因や定義も含めて講習を受け、午後には、手引きの仕方や階段、エスカレーターの昇降などの実技講習を受けました。昼食もアイマスクを付けての食事を体験しました。お弁当箱のどこに何があるかの説明を受けてから、いざ食べようと思いましたが、食べようと思う物がうまくつままず、ボランティアの声かけがいかに大切かを実感しました。

受講した皆さんからは、「今回の研修を今後のボランティアに生かしていきたい。」「ボランティアに向けていい経験になった。」との感想が聞かれました。

「青い鳥学級」では、学級生とボランティアを募集中で、これからも学級生とボランティアがともに笑顔で参加できる「青い鳥学級」となるよう努めていきます。

■ 黒川に行ってカマクラを作ろう! 「生野こども教室」

生野支所では、いろいろな体験学習を通して、ふるさと生野に誇りを持つ人間に成長してほしいと、生野地域の小学生を対象に「生野こども教室」を開催しています。

2月24日の教室では、奥銀谷地域自治協議会の協力で「黒川に行ってカマクラを作ろう!」と題し、小学1年生から6年生まで、合計7人の児童が参加しました。

今冬は、暖かい日が続いた影響で雪が少なく、開催が心配されましたが、黒川自然公園センターに到着すると、高さ4メートルほどの雪の山が。黒川区長の奥藤修さんがこの日のために積もった雪を1か所に集めてくださったそうで、雪がとけずに

残っていました。

早速、参加した子どもたちは、スコップで雪山を掘り、だんだん穴を広げ、2時間後には大きなカマクラを完成させました。また、カマクラ作りの他にも、ソリ遊び、雪合戦や雪ダルマ作りを楽しみ、黒川の冬を満喫しました。



組織の改編を実施

市では新年度に当たって、地域協働のまちづくりのさらなる深化や、福祉初期相談窓口の一本化、行財政改革の取り組み強化等に向けて、組織の改編を行いました。

①「まちづくり協働部」の新設

地域協働のまちづくりのさらなる推進に向けて、関係部署間の情報共有と連携強化を図るため「まちづくり協働部」を新設します。同部には、地域独自の活動や地域課題の解決を担う地域の拠点である生野、山東、朝来の3支所と和田山地域振興課、生涯学習課、芸術文化課、さらには市全域における地域コミュニティの活動・運営支援、総合調整等を担う新設の「市民協働課」を配置し、相互連携による事業の効率化を図ります。

②健康福祉部「ふくし相談支援課」の新設

多様化・重層化している福祉相談に関する包括的な相談支援体制を構築するため、「ふくし相談支援課」を新設します。

③市長公室の再編

行財政改革や事業評価、公共施設再配置等、行政の効率化の推進に向けて、政策部署と財政部署の連携を強化するため、総務部と市長公室を統合します。同部には、秘書広報課、総合政策課、総務課、財務課を配置します。

④市民文化部の再編

総務部からケーブルテレビセンターを移管し、行政からのお知らせや、より市民生活に密着した情報サービスの充実を図ります。また、名称を「市民生活部」に改めます。

⑤産業振興部の再編と農業委員会事務局との連携

しごとづくりのさらなる推進に向けて、市内の産業振興事業と経済振興事業の連携を強化するため、市長公室から経済振興課を移管します。同部には、農林振興課、観光交流課、経済振興課を配置します。

また、農業振興事業と農地農政事業の連携による効率的な事業運営を図るため、産業振興部と農業委員会事務局の連携を強化します。

組織の改編に伴い、市役所本庁舎・西館の一部の部署が移動しています。

現在の場所	以前の場所
総務課(移動)	本庁舎3階
経済振興課(移動)	本庁舎2階
市民協働課(新設)	本庁舎1階
ふくし相談支援課(新設)	本庁舎2階

平成31年度朝来市行政組織・機構図

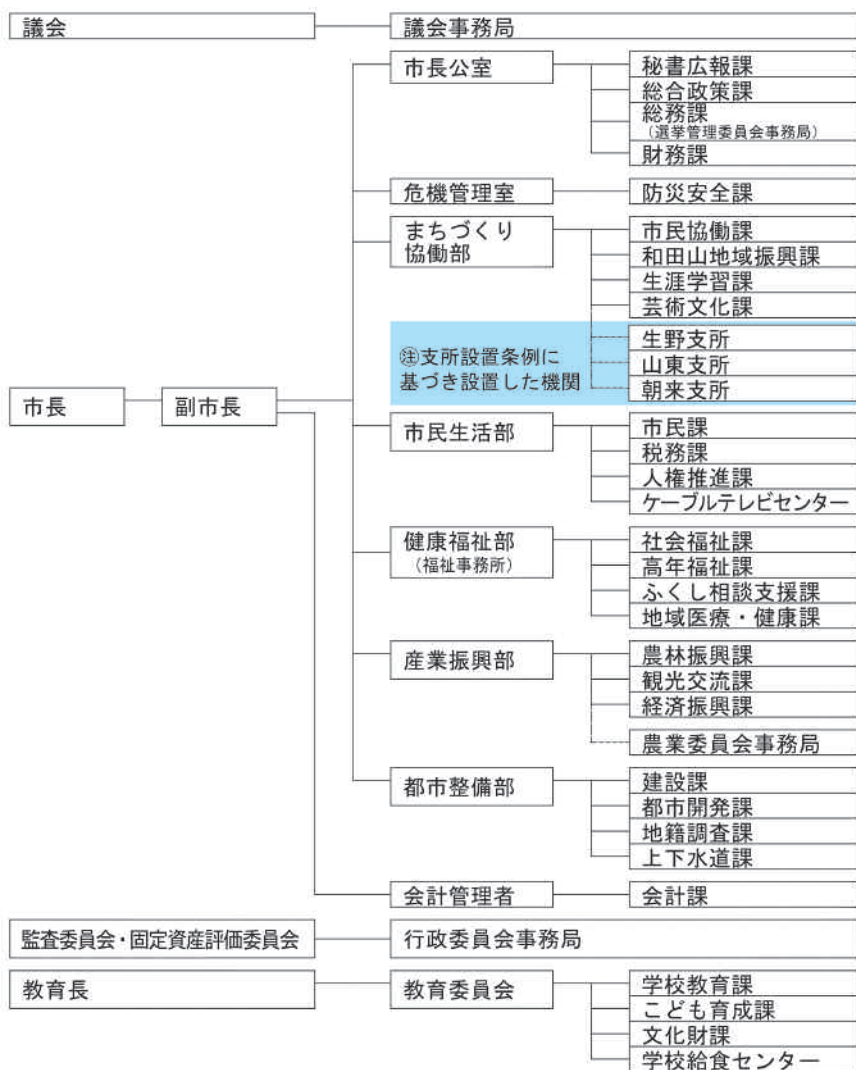

■問い合わせ先
総務課 ☎(672)6115



市職員の人事異動

市は、4月1日付で人事異動を行いました。なお、所属する部の変更や名称の変更に伴う異動については省略しています。※氏名の後の()内は前職

■問い合わせ先
総務課 ☎(672)6115

理事

- ▼理事兼まちづくり協働部長(公共施設再配置推進担当)
- ◎木村吉宏(市長公室長)

市長公室

- ▼市長公室長兼選挙管理委員会事務局長
- ◎天野修二(産業振興部長)
- ▼政策担当部長
- ◎赤間博貴(総務省自治財政局)
- 【秘書広報課】
- ▼課長
- ◎小田垣貢(危機管理室防災安全課長兼消防防災係長)

- ▼副課長兼秘書係長兼ふるさと寄附推進係長
- ◎榎谷進一(課長補佐兼秘書係長兼ふるさと寄附推進係長)
- 【総合政策課】
- ▼副課長兼政策係長
- ◎和田幸司(課長補佐兼政策係長)
- ▼課長補佐兼創生企画係長
- ◎馬袋真紀(創生企画係長)
- ▼主査
- ◎高本恵三(主任)
- ◎尾花優一(総務部総務課主査(内閣府地方創生推進事務局派遣))
- 【総務課】
- ▼行政係長

- ◎岸下寛志(上席主査)
- ▼主事

- ◎上垣佑輔(兵庫県市町振興課派遣)
- 【総務課(派遣)】
- ▼課長補佐(南但広域行政事務組合派遣)
- ◎岡田美由紀(係長(南但広域行政事務組合派遣))
- ▼係長(但馬広域行政事務組合派遣)
- ◎中屋昌章(都市整備部上下水道課経営管理係長)
- ▼係長(内閣府地方創生推進事務局派遣)

- ◎太田晋平(議会事務局議事係長)
- ▼主査(南但広域行政事務組合派遣)
- ◎齊藤千尋(監査委員事務局主査兼固定資産評価審査委員会書記)
- ▼主任(宮城県亶理郡山元町派遣)
- ◎衣川翔太(都市整備部地籍調査課主任)

- ▼主任(南但広域行政事務組合派遣)
- ◎福富貴志(市民文化部長事務課主任)
- ▼主事(総務省大臣官房秘書課派遣)
- ◎都倉和也(生野支所地域振興課主事)
- ▼主事(兵庫県後期高齢者医療広域連合派遣)
- ◎百合志保子(市民文化部長事務課主事)
- ▼主事(兵庫県但馬県民局但馬長寿の郷派遣)
- ◎守本亜悠未(市民文化部長生涯学習課)

【財務課】

- ▼副課長兼公共施設係長
- ◎小林正行(課長補佐兼公共施設係長)
- ▼副課長兼財政係長
- ◎奥淳一(課長補佐兼財政係長)
- ▼上席主査
- ◎住吉哲雄(山東支所地域振興課主査)

- ▼主事
- ◎杉浦康将(新規採用)
- ▼公有財産管理・情報推進指導員
- ◎吉田伸吾(再任用)

危機管理室

【防災安全課】

- ▼課長
- ◎山本喜裕(産業振興部農林振興課長)
- ▼消防防災係長
- ◎長野大輔(上席主査)

まちづくり協働部

- ▼生野支所長(部長級)兼生野書院副館長
- ◎宮崎隆史(生野支所長(次長級)兼地域振興課長兼生野書院副館長)
- ▼次長兼芸術文化課美術館管理係長兼あさひ芸術の森美術館長
- ◎赤曾部美鶴(市民文化部長芸術文化課長兼美術館管理係長)

【市民協働課】

- ▼課長兼和田山地域振興課長
- ◎世木敬史(健康福祉部地域医療・健康課参事)
- ▼課長補佐兼市民協働係長
- ◎中嶋大介(市長公室総合政策課地域協働係長)
- ▼主査

- ◎高階進吾(市長公室総合政策課主査)
- 【和田山地域振興課】
- ▼副課長兼和田山地域振興係長
- ◎戸屋有希子(課長補佐兼和田山地域振興係長)

- 【生涯学習課】
- ▼主事
- ◎西賀みのり(朝来支所地域振興課主事)
- ◎福富裕貴(新規採用)
- 【あさひ森の図書館】
- ▼主任事務員
- ◎長濱憲子(総務部総務課主任技能員(南但広域行政事務組合派遣))
- 【芸術文化課】
- ▼課長
- ◎荒川龍彦(教育委員会こども育成課長)
- ▼上席主査
- ◎山本慎也(主査)

- 【生野支所】
- ▼主任
- ◎足立正彦(市民文化部長市民課主事)
- ▼主事
- ◎宮田夏喜(産業振興部観光交流課主事)
- 【山東支所】
- ▼主事
- ◎奥涼菜(産業振興部観光交流課主事)
- ◎藤原和(新規採用)
- 【朝来支所】
- ▼主事
- ◎岡本星花(新規採用)

市民生活部

【市民課】

- ▼課付課長兼クリーンセンター山東事業所長
- ◎中島浩之(都市整備部上下水道課付課長兼クリーンセンター和田山事業所長)

▼副課長

- ◎大石哲也(課長補佐)
- ▼課長補佐兼市民係長
- ◎上垣麻衣子(市民係長)
- ▼生活環境係長
- ◎奥ゆかり(市民文化部生涯学習課図書係長)

▼主事

- ◎山脇あおい(新規採用)

《クリーンセンター山東事業所》

- ▼主任技能員(南但広域行政事務組合派遣)

- ◎竹本篤史(都市整備部上下水道課クリーンセンター和田山事業所浄化槽点検係長)
- ▼技能員(南但広域行政事務組合派遣)

◎山本克幸(再任用)

【税務課】

▼上席主査

- ◎山田梨恵(健康福祉部高年福祉課主査)

▼主任

- ◎平位朋之(総務部財務課主任)

▼主事

- ◎吉田健人(市民文化部生涯学習課主事)

- ◎大平晋也(新規採用)

- ◎北村明結(新規採用)

健康福祉部

▼部長兼福祉事務所長

- ◎竹村洋二(次長兼社会福祉課長)

【社会福祉課】

▼課長

- ◎細井香(教育委員会学校教育課参事)

▼課長補佐兼障害福祉係長

- ◎北島周(課長補佐)

▼福祉総務係長

- ◎大西真(教育委員会こども育成課こども育成係長)

▼上席主査

- ◎安田雅子(主査)

- ◎福島克史(主査)

▼主査

- ◎衣川三香子(市民文化部税務課主査)

- ◎谷口琢三(主任)

【高年福祉課】

▼副課長兼介護保険係長

- ◎足立高光(課長補佐兼介護保険係長)

▼課長補佐兼高年福祉係長

- ◎田中寿(高年福祉係長)

▼主任

- ◎中治佑介(主事)

▼主事

- ◎伊地智優里(新規採用)

【ふくし相談支援課】

▼課長兼地域包括支援センター長

- ◎馬袋真理子(高年福祉課参事兼地域包括支援センター長)

▼副課長

- ◎足立里江(地域包括支援センター副課長)

▼課長補佐

- ◎足立志津子(再任用)

- ▼ふくし相談支援係長

- ◎藤原正浩(地域包括支援センター地域包括支援係長)

域包括支援係長

▼主任

- ◎福富麻起子(地域包括支援センター主任)

▼主事

- ◎小村真紀(地域包括支援センター主事)

【地域医療・健康課】

▼課長

- ◎藤井美景(参事兼親子保健係長)

- ▼健幸づくり推進担当課長

- ◎池口佐登美(課長)

- ▼参事兼保健医療政策係長

- ◎今井謙一(副課長兼保健医療政策係長)

- ▼副課長兼親子保健係長

- ◎垣尾香織(課長補佐)

- ▼上席主査

- ◎坂本美里(主査)

- ◎南野美穂(任期付職員・新規採用)

▼主事

- ◎藤原由佳子(新規採用)

産業振興部

▼部長兼農業委員会事務局長

- ◎石橋禎之(教育部長)

【農林振興課】

▼課長

- ◎平松裕一郎(副課長)

▼副課長

- ◎西谷由華子(課長補佐)

- ▼課長補佐兼農業振興係長兼農業委員会事務局長補佐

- ◎小笠原徹(課長補佐兼農業振興係長)

- ▼課長補佐兼農村整備係長兼朝来支所課長補佐

- ◎奥聡(課長補佐兼農村整備係長)

- ▼上席主査

- ◎石垣裕識(生野支所地域振興課上席主査)

▼主事

- ◎奥山諒(新規採用)

【農業委員会事務局】

▼次長

- ◎藤原雅人(総務部総務課参事(南但広域行政事務組合派遣))

【観光交流課】

- ▼課長補佐兼竹田城係長

- ◎坂本紀昭(観光創生係長)

- ▼観光創生係長

- ◎則定澄美(上席主査)

▼主事

- ◎桑島悠地(総務部総務課主事(宮城県亘理郡山元町派遣))

- ◎鳥井康仁(新規採用)

都市整備部

▼公営企業担当次長

- ◎三浦和美(市民文化部次長兼和田山地域振興課長)

【建設課】

- ▼副課長兼工務係長

- ◎野中昭義(課長補佐)

▼主査

- ◎椿野禎俊(都市開発課主査)

【都市開発課】

- ▼課長補佐兼都市政策係長兼産業振興部経済振興課長補佐

- ◎松尾洋倫(都市政策係長)

- ▼市街地形成係長

- ◎村上陽昭(市民文化部市民課生活環境係長)

▼主事

- ◎川口浩樹(新規採用)

【地籍調査課】

▼課長

- ◎田路義明(参事)

▼主事

- ◎中島一寿(都市開発課主事)

- ◎田中諒(新規採用)

【上下水道課】

- ▼課長
- ◎小谷康人(副課長)
- ▼副課長兼クリーンセンター和田山事業所長
- ◎高橋英明(産業振興部観光交流課副課長兼竹田城係長)
- ▼課長補佐兼上下水道係長
- ◎松尾孝一(課長補佐兼上下水道係長)
- ▼課長補佐兼経営管理係長
- ◎柏村寿夫(課長補佐)
- ▼下水道係長
- ◎戸田全彦(建設課工務係長)
- ▼主事
- ◎宮崎省吾(総務部総務課主事(総務省自治財政局派遣))
- 《クリーンセンター和田山事業所》
- ▼浄化槽点検係長
- ◎片山賢一(市民文化都市市民課主任技師(南但広域行政事務組合派遣))

出納

- ▼会計管理者(次長級)兼会計課長
- ◎清水光(都市整備部地籍調査課長)

議会事務局

- ▼局長(部長級)
- ◎北垣敏彦(局長(次長級))
- ▼次長(次長級)
- ◎森脇ますみ(次長(課長級))
- ▼局長補佐兼議事係長
- ◎小谷英美子(局長補佐)
- ▼主任
- ◎大林厚之(総務部総務課主任(但馬広域行政事務組合派遣))

行政委員会事務局

- ▼監査委員事務局長(部長級)兼監査係長兼固定資産評価審査委員会書記
- ◎松岡貞之(監査委員事務局長(次長

級)兼監査係長兼固定資産評価審査委員(書記)

▼監査委員事務局主任兼固定資産評価審査委員会書記

◎足立佐佑(市長公室総合政策課主任)

教育委員会事務局

- ▼教育部長
- ◎藤原直樹(会計管理者(次長級)兼会計課長)
- ▼次長兼学校教育課長
- ◎掃部直樹(市長公室秘書広報課長)
- 《学校教育課》
- ▼参事
- ◎小西浩司(副課長)
- ▼課長補佐兼指導係長
- ◎福田秀則(兵庫県教育委員会)
- 《学校給食センター》
- ▼調理員
- ◎田路ちえみ(再任用)

【文化財課】

▼主査兼生野支所主査

◎池野祐季(主任)

▼主任

◎中川京太郎(主事)

▼主事

◎大川拓也(新規採用)

《子ども育成課》

▼課長

◎安達一博(市民文化都市市民課参事兼クリーンセンター山東事業所長)

▼参事兼糸井(子ども園長)

◎藤岡千恵子(上席主査・再任用)

▼参事兼竹田(子ども園長)

◎岡田文子(上席主査・再任用)

▼子ども育成係長

◎片岡陽子(健康福祉部社会福祉課福祉総務係長)

▼上席主査

◎伊地智敏江(再任用)

◎足立敬子(再任用)

《生野(子ども園)》

▼園長

◎平松厚美(糸井(子ども園長)

《糸井(子ども園)》

▼副園長

◎和田奈穂子(東河(子ども園副園長)

▼保育教諭

◎山下美沙希(大蔵(子ども園保育教諭)

《大蔵(子ども園)》

▼園長

◎勝部祐子(生野(子ども園長)

▼主任保育教諭(主査級)

◎宮下沙織(中川(子ども園主任保育教諭(主任級))

▼保育教諭

◎坂本智美(新規採用)

《東河(子ども園)》

▼副園長

◎松田美保(竹田(子ども園副園長)

《竹田(子ども園)》

▼副園長

◎野田幸代(糸井(子ども園副園長)

▼主任保育教諭

◎真下美波(保育教諭)

▼保育教諭

◎西村真由美(新規採用)

《中川(子ども園)》

▼園長

◎清水洋子(大蔵(子ども園長)

▼主任保育教諭

◎川淵鮎美(竹田(子ども園主任保育教諭)

《山口(子ども園)》

▼園長

◎岸本弥生(竹田(子ども園長)

退職(3月31日付)

- ◎藤原裕明(農業委員会事務局局長)
- ◎吉田伸吾(総務部長)

◎黒田隆雄(市民文化都市生涯学習・環境担当部長)

◎小谷則彰(健康福祉部長)

◎足立志津子(健康福祉部次長)

◎足立敬子(教育委員会(子ども育成課参事兼中川(子ども園長))

◎伊地智敏江(教育委員会(子ども育成課山口(子ども園長))

◎田路ちえみ(教育委員会学校給食センター主任調理員)

◎山本克幸(都市整備部上下水道課クリーンセンター和田山事業所車両係長)

◎田中達人(農業委員会事務局副局長)

◎永井明紀(市民文化都市税務課主事)

◎岡本侑世(山東支所地域振興課主事)

◎渡邊佳子(健康福祉部地域医療・健康課主事)

◎衣川かなえ(教育委員会(子ども育成課糸井(子ども園保育教諭))

◎黒田将司(総務部財務課主事)

《再任用任期の満了》

◎絹川文雄(総務部財務課公有財産管理・情報推進指導員)

◎石田修(市民文化都市税務課債権管理指導員)

◎松原敏典(産業振興部観光交流課DMO推進指導員)

◎佐藤吉夫(会計課会計事務指導員)

◎佐藤眞悟(議会事務局指導員)

◎中川繁春(農業委員会事務局指導員)

◎天野しのぶ(教育委員会(子ども育成課上席主査))

《人事交流期間の満了》

◎中野晋平(市長公室まち・ひと・しごと創生担当部長)総務省へ復帰

◎小倉畑祐貴(教育委員会学校教育課長)兵庫県教育委員会へ復帰

おめでとーいございます

叙勲

高齢者叙勲の受章者を紹介します。

瑞宝双光章(地方自治功労)
戸田 幸男さん(寺谷区)



昭和25年に兵庫県職員として入庁され、財務事務所、保健所、但馬県民局などで勤務、さまざまな分野で県政発展に貢献されてきました。退職後も、地元・寺谷区長をはじめ、朝来市連合区長、会長、朝来市社会福祉協議会会長、選挙管理委員会委員長などの要職を歴任されるなど、現在も地域活動に力を注がれています。

まちづくり功績者表彰

市は、「朝来市まちづくり功績者表彰(スポーツ賞・文化賞)」を、3月27日、1団体と4人の皆さんへ贈りました。(学年は受賞時のもの)



- ◎和田山中学校女子ソフトテニス部
◇第35回近畿中学生ソフトテニス選抜インドア大会 女子団体の部 第3位
- ◎片岡 望さん(和田山中学校1年)
- ◎小林望愛さん(和田山中学校2年)
◇第35回近畿中学生ソフトテニス選抜インドア大会 女子個人の部 準優勝
- ◎能 由都輝さん(大蔵小学校6年)
◇第51回兵庫県空手道選手権大会 小学校6年生男子形競技 優勝
- ◎越智 玲音さん(和田山中学校3年)
◇第68回社会を明るくする運動 作文コンテスト中央推進委員会 中学生の部
全日本中学校長会会長賞(優秀賞)

ありがとうございます

市は、和田山町出身の杉垣豊さん(写真左)から、故郷への記念になればと、ジャマイカの世界的陸上選手ウサイン・ボルト氏の靴の寄贈を受けました。

杉垣さんは、現在、福岡県久留米市に在住。寄贈された靴は、2016年リオデジャネイロオリンピックの際に、ボルト選手が着用したものの(右足用)で、直筆のサインが書かれています。市では、今後広く公開する機会を持つ予定にしています。



◎連休期間中、婚姻、出生、死亡等の戸籍の届け出に関しては、市役所本庁舎・各支所で、受け付けます。
◎燃やすごみの収集については、一部地域を除き、生野・朝来・山東地域は4月30日(火)、和田山地域は5月2日(木)に行います。詳しくは収集カレンダーをご覧ください。

	埋蔵文化財センター	ヒメハナ公園	生野書院	コミュニティバス アコパス	ごみ収集	ごみ持込受付(南但クリーンセンター) 可燃ごみ・不燃ごみ等	ごみ持込受付(クリーンセンター-山東事業所) 土砂・がれき類	し尿処理	火葬
4月	27	開館	開館	運休 その他公共交通機関は休日ダイヤで運行	休み	休み	休み	休み	開業
	28				収集カレンダーどおり				
	29				休み				
	30				収集カレンダーどおり				
5月	1				休み				
	2				休み				
	3								
	4								
	5								
	6								
	文化財課 ☎(670)7330	山東支所 ☎(676)2080	生野支所 ☎(679)2240 生野書院 ☎(679)4336	総合政策課 ☎(672)6110	南但クリーンセンター ☎(670)3366	クリーンセンター-山東事業所 ☎(676)3923	クリーンセンター-和田山事業所 ☎(672)2402 ☎(672)4500(夜間)	斎場 セレモニーホール やすらぎ ☎(670)7710	

大型連休期間中

市内医療機関等診察・営業の予定

診察時間や営業時間等の詳細については、各医療機関・薬局におたずねください。

月日	曜日	歯科医院	
		午前	午後
4月	27土	【生野】 上田歯科医院 【和田山】 うえがき歯科医院 おさき歯科 かみや歯科医院(～午後1時) 田中歯科医院 服部歯科クリニック もりもと歯科クリニック 【山東】 上田歯科クリニック 【朝来】 杉野歯科医院	【和田山】 うえがき歯科医院 田中歯科医院 服部歯科クリニック もりもと歯科クリニック 【朝来】 杉野歯科医院
	28日		
	29月	【生野】 上田歯科医院 【和田山】 服部歯科クリニック 【朝来】 杉野歯科医院	【和田山】 服部歯科クリニック 【朝来】 杉野歯科医院
	30火	【和田山】 かみや歯科医院 【朝来】 杉野歯科医院	【生野】 上田歯科医院 【和田山】 服部歯科クリニック 【朝来】 杉野歯科医院
	1水	【和田山】 かみや歯科医院 【朝来】 杉野歯科医院	【生野】 上田歯科医院 【和田山】 上田歯科医院 【和田山】 うえがき歯科医院 かみや歯科医院(～午後1時) 田中歯科医院 もりもと歯科クリニック 【朝来】 杉野歯科医院
	2木	【和田山】 かみや歯科医院 【朝来】 杉野歯科医院	【生野】 上田歯科医院 【和田山】 うえがき歯科医院 かみや歯科医院(～午後1時) 田中歯科医院 もりもと歯科クリニック 【朝来】 杉野歯科医院
5月	3金	【和田山】 かみや歯科医院	
	4土		
	5日		
	6月		

月日	曜日	病院・診療所	
		午前	午後
4月	27土	通常通り	
	28日	【和田山】 南但休日診療所	
	29月	【和田山】 かみやと医院(受診前電話連絡必要)	
	30火	【生野】 稲垣医院 佐藤医院 【和田山】 朝来医療センター 足立医院 井上皮膚科医院(～午後2時) 大森クリニック クリニックよしだ 小山医院 かみやと医院(受診前電話連絡必要) 浜野医院 馬庭内科医院 【山東】 朝来ふい整形外科クリニック そよかぜ診療所 【朝来】 大植病院 木村医院 間島医院	【生野】 稲垣医院 佐藤医院 【和田山】 足立医院 クリニックよしだ 浜野医院 馬庭内科医院 【山東】 朝来ふい整形外科クリニック そよかぜ診療所 【朝来】 木村医院
	1水	【生野】 佐藤医院 【和田山】 足立医院 クリニックよしだ 高岡耳鼻咽喉科クリニック 【山東】 そよかぜ診療所 【朝来】 大植病院	【生野】 佐藤医院 【和田山】 足立医院 クリニックよしだ 【山東】 そよかぜ診療所
	2木	【生野】 稲垣医院 【和田山】 朝来医療センター いわき眼科クリニック クリニックよしだ 小山医院 高岡耳鼻咽喉科クリニック 馬庭内科医院 【山東】 朝来ふい整形外科クリニック そよかぜ診療所 【朝来】 大植病院 木村医院 間島医院	【生野】 稲垣医院 【和田山】 いわき眼科クリニック 小山医院 【山東】 朝来ふい整形外科クリニック 【朝来】 大植病院(メモリー外来) 木村医院
	3金		
	4土	【和田山】 井上皮膚科医院(～午後2時)	
	5日	【和田山】 南但休日診療所	
	6月	【和田山】 木村眼科	

月日	曜日	調剤薬局	
		午前	午後
4月	27土	通常通り	
	28日		
	29月	【和田山】 よつば薬局	
	30火	【生野】 向平調剤薬局 【和田山】 大蔵調剤薬局 オリーブ調剤薬局 祥漢堂薬局 但馬調剤薬局 よつば薬局 ふれあい薬局(～午後2時) よつば薬局 【山東】 あおぞら調剤薬局 ヤナセ調剤薬局 【朝来】 夜久薬局	【生野】 向平調剤薬局 【和田山】 大蔵調剤薬局 祥漢堂薬局 但馬調剤薬局 よつば薬局 【山東】 あおぞら調剤薬局 ヤナセ調剤薬局 【朝来】 夜久薬局
	1水	【和田山】 祥漢堂薬局 ドラッグエンゼル調剤薬局 【山東】 あおぞら調剤薬局 ヤナセ調剤薬局 【朝来】 夜久薬局	【和田山】 祥漢堂薬局 【山東】 あおぞら調剤薬局 ヤナセ調剤薬局 【朝来】 夜久薬局
	2木	【生野】 向平調剤薬局 【和田山】 あい調剤薬局 大蔵調剤薬局 祥漢堂薬局 但馬調剤薬局 ドラッグエンゼル調剤薬局 【山東】 あおぞら調剤薬局 ヤナセ調剤薬局 【朝来】 夜久薬局	【生野】 向平調剤薬局 【和田山】 あい調剤薬局 祥漢堂薬局 但馬調剤薬局 【山東】 あおぞら調剤薬局 ヤナセ調剤薬局 【朝来】 夜久薬局
	3金		
	4土	【和田山】 ふれあい薬局(～午後2時)	
	5日		
	6月		

(注) 連休期間中は、クリニックよしだ(枚田岡)の病児保育はありません。

大型連休期間中

市内各施設等の業務予定

大型連休に伴う市内各施設の開館や休館等の予定についてお知らせします。詳細は各施設等へお問い合わせください。

月日	曜日	市役所 本庁 支所等	小学校 中学校	こども園			図書館	文化会館 和田山 ジュピターホール	あさご 芸術の森 美術館	生涯学習 センター	あさご ふれあいプール くじら										
				教育 認定	保育 認定	学童 クラブ															
4月	27土	閉庁	休業	休業	休業	休業	開館	開館	開館	開館	開館	27									
	28日											開業	開業	開館	開館	28					
	29昭											休業	休業	休業	休業	休業	休業	29			
	30国											休業	休業	休業	休業	休業	休業	30			
5月	1ご											開館	開館	開館	開館	開館	開館	開館	開館	開館	1
	2国											開館	開館	開館	開館	開館	開館	開館	開館	開館	2
	3憲	開館	開館	開館	開館	開館	開館	開館	開館	開館	3										
	4み	開館	開館	開館	開館	開館	開館	開館	開館	開館	4										
	5こ	開館	開館	開館	開館	開館	開館	開館	開館	開館	5										
	6振	開館	開館	開館	開館	開館	開館	開館	開館	開館	6										
問い合わせ先		本庁 ☎(672)3301 各支所	学校教育課 ☎(672)4930 各学校	こども育成課 ☎(672)4933 各園・各クラブ			和田山図書館 ☎(672)1700 あさご森の図書館 ☎(670)4710	芸術文化課 ☎(672)6114	あさご芸術の森 美術館 ☎(670)4111	和田山生涯 学習センター ☎(672)0188	くじら ☎(670)4700										

危険ブロック塀等からの被害をなくすために 平成31年度 朝来市危険ブロック塀等撤去支援補助金交付制度

■問い合わせ先 都市開発課 ☎(672)6127

市は、地震などの自然災害や、老朽化に伴うブロック塀等の倒壊による被害の軽減を図り、道路を通行する人の安全を確保することを目的に、危険ブロック塀等の撤去に要する費用に補助を行います。

◆対象施設

朝来市内の個人住宅、保育所・認定こども園、社会福祉施設に付属するブロック塀等のうち、一般の通行のために使われている道に面しており、危険と認められるもの。

◆対象経費

ブロック塀等の撤去工事に要する経費のなかで、撤去費・整地費・廃棄物運搬費・処分費・仮設費・諸経費。

◆補助金額

◎負担割合 補助金…2/3
所有者…1/3

ただし、次の金額を上限とします。

個人住宅…20万円

保育所・認定こども園…90万円

社会福祉施設…160万円

※平成31年の受付開始時期につきましては、都市開発課までお問い合わせください。



平日上限割引(社会実験)の期間を延長します 播但連絡道路

■問い合わせ先 兵庫県道路企画課高速道路推進室 ☎078(362)9243
兵庫県道路公社技術部経営企画課 ☎078(232)9635

播但連絡道路では、但馬地域と播磨地域の交流促進を図るため、平日の通行料金に上限料金を設けた料金割引を平成29年度から2年間の計画で実施しました。このたび、その効果を検証したところ、割引対象区間で交通量が増加(対前年3.7%増)するなど、一定の効果が確認できたことから、両地域のさらなる交流・連携を促進させるため、割引を平成31年度から2年間延長します。

【料金割引】

◆期間 令和3年3月31日(水)まで
(平成31年4月1日(月)から2年間延長)

◆対象車種 普通車、軽自動車等(E T C限定)

◆対象日 平日

◆料金 普通車…上限料金1,000円(最大440円お得)
軽自動車等…上限料金800円(最大330円お得)

[土日祝日はE T C限定3割引(全線4割引)を実施中]

主な割引区間	平日		土日祝
	基本料金	上限割引	
姫路 J C T ~ 和田山	1,440円 (1,130円)	1,000円 (800円)	860円 (680円)
姫路 J C T ~ 生野北第2	1,030円 (820円)		720円 (570円)
船津 ~ 和田山	1,130円 (870円)		790円 (610円)

※上段:普通車 下段:(軽自動車等)

※平日通勤時間帯(午前7時~9時、午後5時~7時)は普通車・軽自動車等のE T C限定で3割引も実施中

和田山駅前の空き家、空き店舗を活用して出店してみませんか? 朝来市和田山駅前活性化補助金

■問い合わせ先 経済振興課 ☎(672)2816 朝来市商工会 ☎(672)2362

市と市商工会は、和田山駅前の空き家や空き店舗を活用して、新たに出店する人に対して、出店にかかる経費の一部を補助する制度を始めます。

◆申請期間 平成31年4月1日から3年間

◆対象エリア 和田山都市計画用途地域の近隣商業地域のうち和田山駅前地域

◆補助内容

- ①出店にかかる内外装工事等の費用への補助
- ②店舗賃借料、または、店舗買取費用への補助

◆補助金額

- ①費用の3分の2以内で上限120万円
- ②店舗賃借料補助は、賃借料の2/3以内で上限月10万円(2年間)
店舗買取費用補助は、買取費用の2/3以内で上限240万円

◆注意事項

- ◎補助金の交付決定を受ける前に、工事や店舗の契約をした場合は、補助金が受けられません。
- ◎補助金の申請に際しては、朝来市商工会の推薦が必要です。事前に朝来市商工会にご相談ください。
- ◎その他、補助の対象となるため、要件を満たす必要があります。詳細はお問い合わせください。

地域防災の担い手を育成 朝来市自主防災リーダー育成補助金

■問い合わせ先 防災安全課 ☎(672)6112

市は、地域防災の担い手となり、自主防災組織で活動する人の育成を目的として、平成31年度から「ひょうご防災リーダー」または「防災士」の資格を取得するために必要となる経費の一部を補助する制度を開始します。



区分	補助対象経費	補助金の額	適用
ひょうご防災リーダー	交通費 資料代	20,000円	三木市会場
		補助対象経費を合計した額に2分の1を乗じて得た額とし、20,000円を限度とする	三木市会場 以外の場合
防災士	教本代 受験料 登録料	5,000円	ひょうご防災リーダーの称号授与者に限る

- ①補助金の交付を受けた人は、地域防災の担い手として、自主防災組織等での活動をお願いします。
- ②ひょうご防災リーダーにかかる講座は、兵庫県広域防災センター(三木市会場)で開催される講座(講座期間12日間)の受講を基本とします。
- ③補助金の額のうち、1,000円未満の端数は切り捨てます。
- ④ひょうご防災リーダー講座の受講募集等の詳細については、あらためてお知らせします。

地域包括支援センターの



いつまでも在宅で安心して過ごすために 決めておきたい「かかりつけ薬局」

高齢になって、内科や整形外科・眼科など、あちこちの病院で処方された薬を飲まれている人は多いのではないのでしょうか？ または、複数の病気を抱えた人なども、何種類もの薬を服用していることもあるでしょう。このような皆さんは、薬を自分で管理するのが大変、または飲み残しの薬がたくさんある、特に高齢者の場合は、飲み込みが悪くなる、物忘れが始まる、身体の状態が変化するなど、今まで飲んでいた薬が飲めなくなることもあります。

こんなときに、頼りになるのが「かかりつけ薬局」です。

【かかりつけ薬局は薬の身近な相談所】

皆さんは、「かかりつけ薬局」をお持ちでしょうか。かかりつけ薬局は、地域包括ケアを担う医療者の一員として医師や介護専門職などと連携し、在宅での療養をスムーズにするアドバイス機能を持っています。

自分がかかる医療機関で出してもらった処方せんは、全て1か所のかかりつけ薬局で調剤してもらおうことをおすすめします。薬の飲み方や食べ合わせの助言を受けることもできますし、錠剤がいいのか、粉の方がいいのかなど

の相談に加えて、市販薬や健康食品などの関係はどうかなど、専門の相談にのってもらえ安心です。さらに、飲めずに余ってしまった、変更などで残っている、そんな薬を薬局で調整していただけます。また、飲み忘れをしないようにする工夫も相談ができます。



その他、薬についての困りごとなど、薬に関することなら何でも相談できる身近な薬局として、ぜひ「かかりつけ薬局」を持ちましょう。

【お薬手帳は一人1冊にまとめましょう】

「お薬手帳」とは、医師が処方した薬を薬剤師に記入してもらおう手帳で、薬局でもらえます。自分の薬について、医師や薬剤師に正しく情報を伝えるために、一人1冊にまとめることが大切です。「お薬手帳」を活用すると、副作用やアレルギーの有無なども継続的に記録・管理できます。いつもと違う医療機関を受診したときや災害時にも、普段の薬がわかり安心です。

■問い合わせ先 朝来市地域包括支援センター ☎(672)6125

4～6月は狂犬病予防注射月間です 狂犬病予防注射を受けさせましょう

■問い合わせ先 市民課 ☎(672)6120

4～6月は狂犬病予防注射月間です。室内犬や猟犬を問わず、生後91日以上経過した全ての飼い犬は、生涯に一度の登録と年に1回狂犬病予防注射を受けさせることが、狂犬病予防法で飼い主に義務付けられています。

飼い犬の体調の良い日に、できるだけ動物病院で狂犬病予防注射を受けさせてください。なお、次のとおり集合注射を予定していますので、ご利用ください。詳しい場所や時間については、隣保回覧や市ホームページをご覧ください。

生野地域	4月23日(火)	和田山地域	5月14日(火)・15日(水)
朝来地域	4月24日(水)	山東地域	5月20日(月)



※すでに犬の登録を行っている飼い主には、個別に通知します。

※登録手続きをまだ行っていない人は、お問い合わせください。また、犬の死亡、飼い主や住所の変更など登録内容に変更がある場合は届け出が必要です。

飼い主の皆さんへ「マナーを守りきちんと飼育しましょう」

- ◎放し飼いはやめて、散歩のときもリードをつけましょう。
- ◎フンを持ち帰ることは、飼い主の義務です。きちんと捨ててください。
- ◎犬が迷子になった場合は、兵庫県動物愛護センター 但馬支所[☎(666)8071]、朝来警察署[☎(672)0110]に連絡しましょう。

学校給食費 値上げ相当分を市費で負担 学校給食で「子育て支援」

■問い合わせ先 学校給食センター ☎(672)2801

市では、合併以降据え置いてきた学校給食費について、ここ数年の食材価格の上昇を踏まえ、教育委員会の附属機関である学校給食センター運営委員会に、審議を諮問しました。



その結果、「学校給食摂取基準等」を満たすためには、平成31年4月から、小学校で現行の月額3,700円を4,200円に、中学校で現行の4,000円を4,600円に値上げすることが妥当」との答申がなされました。

答申を受け、市では、答申のあった児童・生徒の値上げ相当分については、子育て支援の一環として市費で負担することとし、保護者に負担いただく学校給食費を現行額に据え置き、保護者の経済的負担の軽減を図ることとしました。

今後もより一層、栄養価の高いバラエティーに富んだ給食を提供していきます。



◀ 3月「ひなまつり献立」春のちらし寿司、ささみのフリッター など

**野外での作業やレジャー時にご注意を！
～ダニにかまれてうつる病気が増加しています～**

県内では近年、春から秋にかけて日本紅斑熱の患者が増加傾向で、マダニにかまれたと推定される感染地も拡大傾向にあります。



フタトゲチマダニ
国立感染症研究所ホームページから

ダニ類にかまれて感染した後に起こる主な症状は、発熱や発疹などですが、重症化し死に至ることもあるので注意が必要です。特に、重症熱性血小板減少症候群(SFTS)にかかっても、対症療法のみで今のところ有効な治療法がありません。

春から秋にかけて活動が活発になりますので、これからの季節、注意と対策が重要です。

◆ダニ類の生息場所 野生動物(シカやイノシシ、野ウサギなど)が出没する環境に多く生息し、また、民家の裏庭や裏山、畑、あぜ道等にも生息しています。

《予防の第一はダニ類にかまれないこと》

身を守る服装を 野外では、首、腕、足など肌の露出を少なく

- ◇山林、草むら、ヤブ、畑などに入る時は、長袖、長ズボン、手袋、長靴を着用する。
- ◇首にはタオルを巻くか、ハイネックのシャツを着る。
- ◇シャツの袖口は軍手など手袋の中に、裾はズボンの中に入れる。ズボンの裾は、靴下の中や長靴の中に入れる。

身を守る方法を知っておく

- ◇屋外で休憩する時は、草むらなどに直接座らない。
- ◇ダニ類の付着をある程度減らすことができる市販の忌避剤(虫よけ剤)を衣服に散布することも有効。
- ◇帰宅後は、上着や作業着を家の中に持ち込まず、すぐに洗濯するとともに、シャワーや入浴をして体にダニが付いていないか確認する。

もしダニ類にかまれたら

無理に引き抜こうとせず、皮膚科などの医療機関で処置をしてもらいましょう。人や動物に取り付き吸血すると、ダニを引き抜いたつもりでも、ダニの一部が皮膚内に残ってしまいひどく化膿してしまふことがあります。かまれた後は、早めに医療機関を受診しましょう。

★次のホームページもご覧ください(参考)

「マダニ対策 今できること」(国立感染症研究所ホームページ)
「マダニに注意！重症熱性血小板減少症候群(SFTS)について」(朝来市ホームページ)

詳しくは…

地域医療・健康課 ☎(672)5269
兵庫県朝来健康福祉事務所地域保健課 ☎(672)6867

南但休日診療所《4月・5月診療日》

- 【診療日】 ◎4月…7日(日)、14日(日)、21日(日)、28日(日)
◎5月…5日(日)、12日(日)、19日(日)、26日(日)
- 【受付時間】 午前8時30分～11時30分、午後1時～4時
- 【診療科】 内科、小児科
- 【場所】 法興寺378-1(朝来市保健センター併設)
- 【その他】 受診の際は、あらかじめ電話での連絡をお願いします。保険証、医療証、診療費を必ずご持参ください。※感染症での受診が多いため、マスク着用をお願いします。
- 【連絡・問い合わせ先】 南但休日診療所 ☎(672)5269

「健康づくりポイント事業」をリニューアルします

平成25年度から実施しています「朝来市健康づくりポイント事業」は、6月から事業内容をリニューアルします。事業の詳細については、広報5月号やケーブルテレビを通じてお知らせする予定です。

【リニューアルのポイント】

- ①事業参加の申し込み不要
 - ②記録用紙をカレンダー様式に変更
 - ③6月～12月の期間中6か月間でポイントを貯める
 - ④自分の体力に合わせ運動目標を立てポイントを貯める実践を記録する「あさGO!健康づくりカレンダー」は、5月中旬から、地域医療・健康課、各支所、生涯学習課、各地域自治協議会で配布します。ぜひ、ご参加ください。
- 詳しくは、地域医療・健康課 ☎(672)5269まで。

食と健康を楽しもう！健康づくりと一緒に始めませんか？

平成31年度 朝来市いずみ会リーダー養成講座受講生募集～食と健康づくり講座～

バランスのとれた食事は健康の基本です。食生活と生活習慣病の関係や身の回りにある食に関する話、調理実習を交えながら楽しく学べます。

また、学んだことを地域に広める活動にも取り組み、健康づくりの輪を広げましょう。

※どなたでも参加できます(性別・年齢は問いません)

- ◆日程 5月～翌年3月(おおむね月1回 計13回)
- ◆開講日 5月14日(火)、午前9時30分～
- ◆会場 朝来市保健センター(法興寺)
- ◆内容 栄養・食生活を中心とした、健康づくりについての講話と実習
- ◆定員 20人(先着順)
- ◆参加費 実習材料費(毎回300円程度) テキスト代(初回のみ1,500円)
- ◆応募 4月26日(金)までにお電話で

健康カレンダー

4 / 16 ~ 5 / 15

月	日	曜日	内容	場所
4月	16	火	8か月児健診	朝来市保健センター
	17	水	離乳食教室	朝来市保健センター
	19	金	育児相談・すまいるひろば	朝来市保健センター
	23	火	ぱくぱく離乳食教室	朝来市保健センター
5月	8	水	献血	東河地区市民会館 糸井地区市民会館 大蔵地区市民会館
	9	木	3歳児健診	朝来市保健センター
	10	金	1歳6か月児健診	朝来市保健センター
	15	水	離乳食教室 こころのケア相談(要予約)	朝来市保健センター

※乳幼児健診については、いずれも該当児に個別通知します。



健康コーナー

■問い合わせ先
地域医療・健康課
☎ 672 - 5269 (朝来市保健センター)

しっかり食べよう朝ごはん 毎食、野菜たっぷり塩分控えめ 第2次朝来市食育推進計画(健康あさご21)

市は、第2次朝来市健康増進計画・食育推進計画(健康あさご21)に基づいて、食を通じた健康づくりを進めています。

食に関する知識を深め、楽しみながら健康的な食生活を実践しましょう。

早寝・早起き・朝ごはんでは生活リズムを整えよう

新年度がスタートし、生活環境が変わるこの時期。新しい環境に慣れて元気に過ごすために、「早寝・早起き・朝ごはん」で生活リズムを整えていきましょう。

◎早寝

しっかり睡眠をとることで、体の疲れを癒やし、心のバランスを保つことができます。

◎早起き

朝は一日の出発点です。朝の光を浴びることで体内時計がリセットされ、休息モードから活動モードへ切り替わります。

◎朝ごはん

朝ごはんを食べることは、体にプラスになることがいっぱいです。

- ◇睡眠中に下がった体温が上昇し、体が活動的に。
- ◇血糖値が上がり、脳にエネルギーが届いて頭がすっきり。
- ◇朝ごはんをしっかり噛んで食べることで、脳もすっきり。
- ◇胃腸が活発になり、便秘解消に。

毎年6月は「食育月間」10月は「ひょうご食育月間」
毎月19日は「食育の日」

朝来市ではホームページに、食と栄養に関する情報を掲載しています。こちらもぜひご覧ください。

朝来市ホームページ(<http://www.city.asago.hyogo.jp/>)
トップページ → 市民のみなさまへ → **健康** 食と栄養
または **朝来市 食と栄養** **検索**

平成31年度の予防接種について

◎高齢者肺炎球菌予防接種

対象者は昨年度と同様で、65・70・75・80・85・90・95・100歳と100歳以上の人です。対象者には個別通知します。なお、今まで肺炎球菌予防接種を受けたことのない人が対象です。

◎成人男性の風しん抗体検査と予防接種

(平成31年～令和3年末までの3年間実施)

40歳～57歳で、風しんにかかったことがなく、風しん予防接種を一度も受けたことのない人が対象です。抗体検査の結果、抗体のない人には、予防接種を推奨します。

今年度の対象は40～47歳の人です。対象者には抗体検査の無料クーポン等を個別通知します。なお、48歳以上の人にも、希望される場合はクーポン券を発行します。

予防接種に関するご相談・お問い合わせは、地域医療・健康課 ☎(672)5269 へ。

こころの悩み、ひとりで抱えていませんか？ こころの悩みに専門医や心理士が応じます お気軽にご相談ください

●こんなことはありませんか？

- ◇自分自身に悩みがある、イライラする、わけもなく涙が出る
- ◇職場や家庭の人間関係で疲れてしまった
- ◇眠れない、あるいは眠っても寝た気がしない
- ◇こもりがちになる、不登校、仕事に行けない… など

●朝来市のこころのケア相談

開催日(曜日)	場 所	相談員
5月15日(水)	朝来市保健センター	公認心理士
5月21日(火)		医師
6月20日(木)		医師
7月16日(火)		公認心理士

※朝来市ホームページにも日程を掲載しています。
相談は無料で秘密は厳守します。お気軽にご相談ください。
事前に電話で予約をお願いします。
日程は7月までの予定です。今後の予定は広報等に順次掲載します。

◎申し込み・問い合わせ先
地域医療・健康課 ☎(672)5269

平成31年度「子宮頸がん検診」を実施します —健康あさご21 健診で体のチェックを怠らず メタボとがんを予防しよう—

市は、各地区で子宮頸がん検診を次の日程で実施します。申込者には、4月下旬に検診日時の案内や受診票を送付しますので、ご確認ください。

実施日	受付時間(予定)	会 場
5月16日(木)	午後1時30分～3時30分	朝来市保健センター
5月30日(木)		
6月6日(木)	午後1時30分～3時45分	山東老人福祉センター
6月20日(木)	午後2時～4時	生野マインホール
7月4日(木)	午後2時～3時30分	朝来老人福祉保健センター
7月12日(金)	午後1時30分～3時30分	朝来市保健センター
7月25日(木)	午後1時30分～3時	
7月26日(金)		
8月6日(火)	午後2時～3時30分	朝来老人福祉保健センター

【対象者】

和暦で奇数年生まれの20歳以上の女性(令和2年3月31日現在の年齢)。なお、申し込みをしておらず、受診を希望している人は、お早めに地域医療・健康課 ☎(672)5269 までご連絡ください。

こんなことあるでー! あったでー!

イベント情報、お便りなど、明るい話題をお気軽にお寄せください。



市民のひろば

秘書広報課 ●Tel:672-6113 ●Mail:hishokouhou@city.asago.lg.jp

朝来市ウインドアンサンブル 第15回定期演奏会

朝来市ウインドアンサンブル1年間の活動の集大成となる定期演奏会です。今回、第15回という節目を迎えることとなりましたが、ここまで活動を継続してこられたのも、ひとえに市民の皆さまのご支援のたまものと深く感謝しております。

開催日が新しい時代を目前に控える日でもあるということで、今回のプログラムでは「ありがとう平成! 平成名曲メドレー」と題して、当団オリジナルのヒット曲メドレーで、30年あまり続いた「平成」という時代を振り返ろうと考えております。

他にも、かなり難度の高い、思い切った大曲に挑戦したり、昨年ご好評をいただいた合同演奏もあつたりと、いろいろな角度からお楽しみいただける内容となっております。

また、休憩時間には箏を中心とした朝来市の音楽ユニット「音がさね わのん」さんによるホワイエ演奏もございますので、ぜひそちらもお楽しみください。

◆日時 4月28日(日)
午後1時30分開場 2時開演

◆会場 和田山ジュピターホール(玉置)

◆入場料 無料(未就学児の入場可)

◆曲目
セレブレイト(清水大輔)
「あんたがたどこさ」の主題による幻想曲(林大地)
ドラゴンの年【2017年改訂版】(P. スパーク)
ありがとう平成! ~平成名曲メドレー~
富士山~北斎の版画に触発されて~(真島俊夫)
オーメンズ・オブ・ラブ(真島俊夫 編曲)※合同演奏

◆問い合わせ先

朝来市ウインドアンサンブル(団長 的場徹)

☎090(3947)0188 toru.matoba@nifty.com



朝来市ウインドアンサンブル...朝来市民を中心とした吹奏楽団体、各施設での依頼演奏、地域の音楽行事への参加などの活動を行なっています。現在団員数は32人。各楽器団員募集中です。<https://www.facebook.com/asagowind/>



レティシア Laëtitiaの ぺちゃくちゃ話や~!

第十九話 尊敬対理解

日本語というのはやはり難しい言語です。自分自身、数か国語を勉強しましたが、日本語のような丁寧さは日本語でしか見たことがありませんね。フランス語では丁寧さがないというわけではありません。丁寧な表現とカジュアルな表現がありますが、日本語の謙譲語や尊敬語、丁寧語のようなものはありません。だから、外国人には敬語は理解しにくくて使いにくいものです。



敬語は日本人にとっても難しいですが、皆さんは敬語を使うことを大事にしているようです。例えば、お店で、日本語を勉強中の外国人に対しても、一般的な日本人と同じように敬語を使って対応します。

最近、「やさしい日本語」という表現をよく聞きますが、それを簡単に説明すると、敬語よりも理解されることを第一にする喋り方だと思います。言葉が通じない時は、相手は敬意を表しているかどうかは分からないので、分かり合えるために、自分が丁寧だと思っている表現を忘れて、分かりやすい言葉を使いましょう。

(秘書広報課国際交流員 ルヌブ・レティシア)

あさぶら ASAGO CITY PORTAL SITE ASABURA

今月の朝来
イチオシの話題



ミツマタの花が咲く

【撮影地】神子畑鉄橋 付近 (佐襄)

春のこの時期になると、日本遺産のルートでもある神子畑鉄橋付近の斜面に敷き詰められた絨毯のように、淡い黄色の花が咲きます。ミツマタは半球形に小さな花が寄り集まり、低い木に花を咲かせる植物で、3月後半から4月の初め頃には、群生する様子を一目見ようと、多くの人がカメラを手に足を運ぶ人気スポットです。

<http://www.asabura.jp/> 検索 あさぶら 朝来市

あなたはまちの未来 ASAGOINGなひと

No.39 フルートデュオ「delightful(デライトフル)」

にしがき なおみ さん(写真左)・かみたに ともこ さん(右)



【フルートデュオ「delightful」】 和田山子育て学習センターに所属し、この春に結成 11 年目を迎える『チルチル楽団』で初期から運営に携わる 2 人が、育児や公私のバランスを大切にしつつ、さらに多くの人々にフルートの音色を届けようと、平成 29 年 12 月に結成。デュオ名には「まずは自分たちが楽しむことによって多くの方に喜びと笑顔を届けたい。」との思いを込め、カフェや福祉施設などでのコンサートや、市内の箏ユニット『音がさね わのん』との共演を展開する。「皆さまに支えられ、地域や世代を超えて演奏させていただけることが幸せです。」

【子育て世代で創る音楽「チルチル楽団」】 音楽教員免許をもつ上谷さんの誘いでママ友の西垣さんも入団を決めた。楽団の魅力は、「『子ども参加型でみんなが楽しめる』をコンセプトに、工夫を凝らしたコンサートを通じて、喜びや悩みを分かち合えるメンバーで音楽活動ができること。」現在は楽器未経験者を含む子育て世代 14 人のメンバーが在籍している。

【いろいろな『ご縁』をチャンスにしよう!】 「演奏を聴いてすぐ入団を決めた方もいれば、迷った末に勇気を出して入団した方もいる。楽団で生まれた『ご縁』は生活環境が変わっても続く貴重な財産。」と 2 人は話す。6 月に開催される「おはなしフェスティバル」では、読み聞かせグループ『みみうさぎ』との共演も企画されている。

◆チルチル楽団の新メンバー募集 問い合わせ先 ☎(672)6170(和田山子育て学習センター)

「おはなしフェスティバル」6月8日(土) 午後1時～3時 参加無料 (和田山ジュピターホール(小ホール))

暮らしの情報コーナー

No. 113 簡単に高額収入は得られません【情報商材】のトラブル

事例

「老若男女 誰でもすぐ収入が得られる」というメールマガジンを見つけ、約30万円で情報商材とソフトウェアを購入したが、ソフトウェアが起動せず、収入が得られない。苦情を伝えると月収1千万円を得られるという50万円の上位のコースを勧められた。「必ずフォローする」「代金50万円を半額にする」と強引に誘われ、断り切れず契約したが、その後連絡はなく全くフォローもない。(60歳代、女性)

副業や投資等で高額収入を得るためのノウハウと称して、インターネット等で販売されている情報のことを「情報商材」と言います。広告等をきっかけに、簡単に収入が得られると信じて契約したものの、広告や説明と違って収入が得られないという相談が多数寄せられています。情報商材をきっかけにソフトウェアやコンサルティング等を契約させられるケースもあるので注意が必要です。簡単に高額収入を得られることはありません。寄せられた相談をみると、実際にはあまり価値のない情報が高額で販売されていますが、契約前に内容を確認することができないので、安易に信用して事業者連絡しないでください。不審に思ったときは、早めに消費生活センターにご相談ください。

■不審に思ったとき、困ったときには…消費生活相談

市消費生活センター ☎672-6121(市民課内)

消費者ホットライン ☎188(いやや)

編集 後記

▼今年度も広報を担当させていただくこととなりました。引き続きよろしくお願いします。▼さて、皆さんご承知のとおり、新元号が「令和」に決まりました。「平成31年」は4月30日で幕を閉じ、5月1日からは、「令和元年」となります。▼皆さんにとって「平成」とはどんな時代だったのでしょうか。そして、新しい節目を迎えるにあたって、「令和」に意味込められた、人々が心を寄せ合い、文化が生まれ育まれ、希望に満ちあふれた時代になればと願うばかりであります。◎





あさこいひと便り

朝来市地域おこし協力隊
「あさこいひと」のメンバーが
毎月交代で執筆します！

【4月号】生野の隊員で活動報告会 《今月の担当》堀之内 智裕

活動報告会を行いました

現在、朝来市地域おこし協力隊員6人のうち3人が生野地域で活動しています。その3人の活動報告会を3月1日から10日までの期間、生野マインホール(口銀谷)のロビーで行いました。

地域の子育て世代の皆さんにも来てもらいたいとの思いから、3人のアイデアで報告会のスペースに子ども向けの遊びの広場を作りました。遊びの広場のコンセプトは黒川温泉を模した「協力隊温泉」。私はその温泉の一面にニンジンや岩津ネギの収穫体験遊びができるおもちゃを作ってみました。

大人向けには活動の内容をパネル



パネル展示

展示し、期間中は協力隊の誰かが応対できるようにしました。生野のひな祭りの期間と合わせたこともあり、多くの子どもたちや大人の方に来ていただくことができました。

任期中に向けて こんなことを考えています

CSAという仕組みを生野町や朝来市全体で展開できないか考えています。CSAは「Community Supported Agriculture」の頭文字をとったもので、「地域が支える農業」と訳します。一般の家庭が安全



遊びの広場

で美味しい有機野菜をほどほどの価格で得ようとしたときに、それを可能にするのがCSAです。コミュニティ形成や有機農業の振興など、地域への多様な効果をもたらす新たな農業モデルとして注目されています。

CSAは自分の家庭菜園を地域の農家に委託して作ってもらうイメージです。農家は販売先が確保されるので計画が立てやすい、消費者は豊作の年はたくさんもらえる(凶作なら少ない)という特徴があります。

先日、友人に頼まれて旬の野菜セットを作りました。このような野菜セットを安定して供給できるようにすることを目標に、日々栽培や営業について研究しています。



旬の野菜セット

あなたはまちの未来 ASAGoING

朝来市のシティプロモーションは、まちに関わる「あなた」が主役です。モノや文化、自然や景観はもちろん、ここに暮らし、まちを愛し、現在進行形でまちのために活動している、市民一人ひとりが何よりも魅力です。「あなた」が主役となり、まちの魅力を届けていける、そんなシティプロモーションをめざしています。

平成 31 年 4 月号 《発行》朝来市 《編集》朝来市市長公室秘書広報課
〒 669-5292 兵庫県朝来市和田山町東谷 213 番地 1
TEL: 079-672-3301 (代表) FAX: 079-672-4041
URL: <http://www.city.asago.hyogo.jp/> E-mail: info@city.asago.lg.jp



この広報紙は、自然環境を考えて、FSC®認証紙、植物油インキを使用しています。

朝秘広 31.4.13,500