

広報

朝来

あさご

11

2019 / November

NO.176

今月の主な内容

朝来市のふるさと納税	2
市内各地で秋祭り	8
市政フラッシュ	10
まちのわだい	14
情報掲示板	16



あなたはまちの未来 ASAGOiNG 探究の成果を披露

今月のASAGOiNGな人

和田山高校 生徒運営委員会の皆さん (関連記事 31 ページ)

まちづくりに生かされています

朝来市のふるさと納税

問い合わせ先 秘書広報課 ☎(672)6113



▶朝来市ふるさと納税の返礼品が、寄附をいただいた皆さんに届けられる際、外箱に貼られるシールのイラスト。市内在住の「けしこむはんこ作家」高木愛郁さんが、朝来市のふるさと納税への思いをイメージし、デザインしました。



あだちてつひろ
足立 鉄宏 主任
朝来市市長公室秘書広報課
ふるさと寄附推進係

近年、メディアを中心に大きく取り上げられている「ふるさと納税」。豪華な返礼品や、多額の寄附金などを競う自治体が物議を醸す一方、朝来市では、寄附金を寄せていただく皆さんの思いを大切に、地域の魅力をアピールし、全国の皆さんへの、知名度アップの機会として取り組んできました。おかげさまで、制度開始から平成30年度までの11年間に、総額14億2千635万円の寄附をいただき、件数も今年度に入り7万件を超えています。今月の広報では、ふるさと納税の朝来市での取り組みを紹介します。

ふるさと納税とは

「ふるさと」に貢献したいという納税者の思いを実現し、人口減少などで税収が減少している地方の自治体に対して、都市部との格差是正も目的に、平成20年度の国の税制改正にあわせて「ふるさと納税制度」が始まりました。

これは、応援したい都道府県や市区町村といった自治体に対して、寄附した場合、その寄附額のうち2千円を越える部分について、居住地の所得税と個人住民税から控除できる制度です。寄附をする自治体は「自分が生まれ育つたふるさと」や「ゆかりのある場所」、「思い出のある地域」など、任意に選べます。

また、通常、所得税・住民税から寄附金控除の適用を受けるためには、確定申告を行う必要がありますが、ふるさと納税の拡充を図ることを目的に、国の平成27年度の税制改正によって、申請書を提出するなどの条件を満たせば確定申告が不要となる「ワンストップ特例制度」が創設されたことで、より多くの皆さんが制度を利用するなど、大きな広がりを見せています。

ふるさと納税 年度別推移

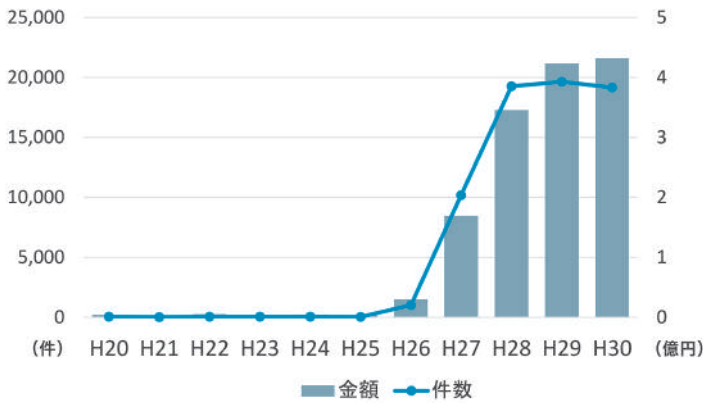

ふるさと納税 災害支援代理寄附受付

朝来市が実施する「災害支援代理寄附受付」では、「平成28年熊本地震」被災地の熊本県益城町・西原村、大分県竹田市の3自治体、「平成30年7月豪雨」被災地の岡山県倉敷市、高梁市の2自治体、「令和元年8月豪雨」被災地の佐賀県武雄市、大町町を支援してきました。

現在は、10月の台風19号被災地の宮城県角田市、丸森町、長野県須坂市への支援を実施中です。

使 途	件数	金額(円)
平成28年 熊本地震支援 (熊本県西原村・益城町・大分県竹田市)	794	16,801,454
平成30年7月 豪雨支援 (岡山県倉敷市・高梁市)	339	6,637,000
令和元年8月 豪雨支援 (佐賀県武雄市・大町町)	56	1,144,000
令和元年 台風19号災害支援※ (宮城県角田市・丸森町・長野県須坂市)	859	15,022,300

※令和元年10月31日現在

◎災害支援代理寄附受付でいただいた寄附金は、すべて該当する自治体へ送るため、朝来市の実績には計上されません。

ふるさと納税 年度別実績

年 度	件 数	金額(円)
平成20年	60	4,275,000
平成21年	29	3,585,000
平成22年	56	5,291,000
平成23年	62	3,921,000
平成24年	58	4,707,000
平成25年	48	4,056,870
平成26年	1,017	30,187,587
平成27年	10,196	169,303,802
平成28年	19,262	345,869,911
平成29年	19,649	423,078,340
平成30年	19,171	432,078,000
計	69,608	1,426,353,510

ふるさと納税のイメージ

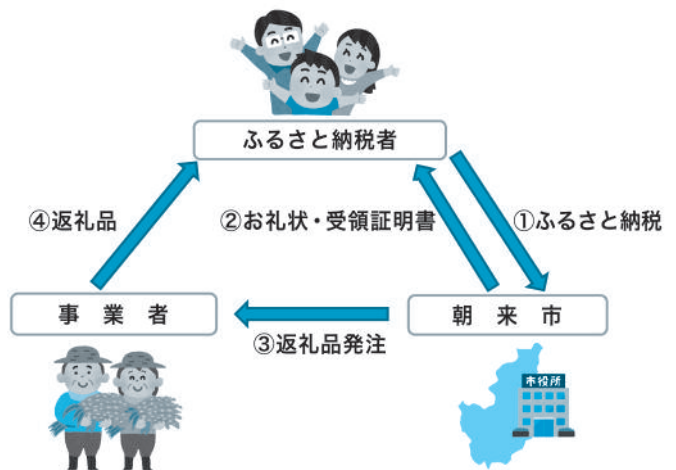

朝来市の状況は

朝来市でも、平成20年度から「ふるさと納税」への取り組みを開始し、初年度は、60件、427万5千円の寄附をいただきました。

寄附額は、ふるさと納税への関心の高まりや、ワンストップ特例制度の導入に伴い、特に平成27年度からは、件数、金額ともに大きく伸び、平成30年度は1万9千171件、4億3千207万8千円の寄附をいただいています。

ふるさと納税を取り巻く状況が大きく変化するなか、これは、兵庫県内で3番目の額で、寄附をしていただいた多くの皆さん一人ひとりに感謝します。

災害支援の取り組みも

近年、日本各地で、地震や台風、豪雨といった自然災害が多く発生しています。

朝来市では、「ふるさと納税」の制度を活用し被災地支援を行う「災害支援代理寄附受付」に取り組んでいます。

災害が発生した場合、被災自治体の職員が多くが現場で活動する必要があり、通常業務に大きな支障が生じる事態となります。

ふるさと納税の業務では、寄附を受け付けた場合に「受領証明書やお礼状の発送などの事務」や「ワンストップ特例申請受付の事務」などが発生します。この事務を朝来市が代行し、集まった寄附金を該当の自治体に全額送金することで支援を行います。

地酒



市内の蔵元で手回ひまかけて仕込まれたお酒です。



但馬といえば、やっぱり「但馬牛」が大人気です。

但馬牛

農産物



朝来市の自然と人が育てた、自慢の農産物です。

朝来市からのお礼の品です

朝来市の返礼品

ふるさと納税を通じて寄附をしていただいた皆さんへ、朝来市の特産品を返礼品としてお送りしています。

現在、返礼品の数はおよそ300種類。寄附をしていただいた皆さんに、選んで感動してもらえよう、朝来市の自慢の特産品を、生産者や事業者の皆さんの協力を得てお届けしています。

返礼品の生産者の皆さんのもとへ足を運び、お話をうかがうなかで、品物の良さはもちろん、その心意気や生産者の皆さん一人ひとりの人生の物語までを含めて、これまであまり意識することのなかった「地域の魅力」に、あらためて気付かされています。

これらの、魅力や思いを全国の多くの皆さんへ伝えていくのも、ふるさと納税の

役割だと思っています。

近年、二コースなどでご存じの皆さんも多いと思いますが、寄附額に対してあまりにも豪華すぎる品物や、金券・商品券などを返礼品とし、多額の寄附金を集める自治体が話題となっていました。

そういった競争を防ぐことを目的に、「返礼品は地場産品とし、額は寄附金の3割以内とする」といったルールが平成31年度の税制改正で示され、今年6月から実施されています。

朝来市では、引き続きこれらのルールに沿って、ふるさと納税のさらなる充実を図っていきます。

【注意】朝来市内にお住まいの人は、朝来市へふるさと納税をすることはできませんが、その場合、原則として返礼品はございません。



むからみ あきら
村上 彰さん(田中区)

株式会社 村上ファーム代表

33歳のときに家族4人でUターンし、家業の養鶏を継ぐ中で、農業(水稻・黒大豆等)にも取り組み、地域の高齢化の中で預かる田んぼの面積も徐々に増え、現在では15ヘクタールにもなっています。

地域環境と食の安全を守る、コウノトリ育む農法(環境創造型農業)に地域の皆さんと取り組む中で、減農薬・無農薬栽培はもとより、有機JAS栽培も行っています。また、土壌分析に基づく肥培管理を行い、安全・安心・良食味な農産物の生産に努めています。

ふるさと納税で、全国の皆さんに朝来市の特産品を選んでいただけたこと、市内の生産者や地域の魅力を知っていただけることがうれしいですし、励みになります。



おたのりこ
太田典子さん(東京都荒川区)

夫の出身地が朝来市であることから、ふるさと納税をしました。返礼品の鹿肉カレーと鹿丼は、想像通りの味わいでおいしくいただきました。これからも、朝来市を応援していきたいと思います。

寄附をいただいた 皆さんからのメッセージ



コウトリ育む田んぼのお米2kg×1袋
寄附から発送まで早かったですが、なにより、お米がとてもおいしかったです。これからもリピートしたいと思います。(女性・30歳代)



ふんわりもちり食パン・たっぷりレーズン食パン
かわいい箱に入って届いたので、それだけでもテンションがあがりました。中にチラシも入っていて、明るい印象を受けました。レーズンは程よくたっぷり入っていておいしかったです。普通の食パンもおいしくいただきました。(女性・20歳代)



こだわりマト(規格外品)
形が不ぞろいですが、家庭で食べるので全く問題ないです。お味は甘くて味が濃くとてもおいしくいただきました。またお願いしたいです。(女性・50歳代)



土付き岩津ねぎ
岩津ねぎは、白い部分はもちろん、青い部分もおいしくいただけます。一般的にねぎを用いるどんな料理にもよく合いますが同梱されていたレシピに乗っていた、ねぎのポタージュなどねぎの味をダイレクトに味わう調理法でも、岩津ねぎのおいしさを感じられました。(男性・60歳代)



黒大豆入り味噌(みそ)
昨年度初めて購入してからリピートしています。地元朝来市の生産者(おばあちゃん)が手作りしているのですが、このお味噌にしてからは他のお味噌を買っていません。(女性・50歳代)

ほかにも、岩津ねぎについて、『おすそ分けしようと考えていましたが、おいすぎて1本もあげられませんでした。』『子どもがねぎ好きになりました。』『次の季節も必ずお願いします。』といったメッセージや、他の返礼品にも心のこもったメッセージを数多く頂戴しました。また、ふるさと納税をきっかけとして特産品を気に入っていただき、「直接、生産者さんと連絡をとって購入した。」といった声もいただいています。

加工品

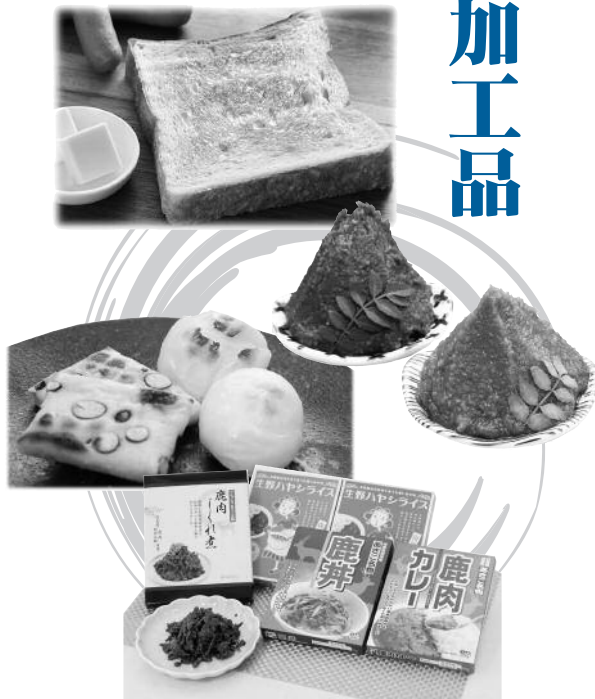

好評の「みそ」や、鹿肉をおいしく加工した食品、ハヤシライスなどをそろえています。

生産者の声



にしかわつよし
西川剛さん(左) 美紗さん(楽音寺区)

朝来市に移住しパン店「いちごいちえ 莓一笑」を開く

大阪や名古屋などで修行を積んだ後、妻の出身地の朝来市に移住し、現在は山東町大月(楽音寺区)の新店舗にてパン店を営んでいます。

さまざまな種類のパンを、日替わりで焼き上げていますが、特に、自家製酵母を使い手間をかけて作る無添加のこだわり食パンは、多くの方にお求めいただき感謝しています。地域の皆さまはもとより、ふるさと納税の返礼品として全国の方々に「莓一笑の食パン」を知っていただけたことがとてもうれしいです。

「朝はご飯派だ」というご主人がいらつやる奥さまから、「このパンなら美味しいので主人も喜んで食べてくれるんです。」との言葉をいただけたことが印象に残っていますし、職人としての自信にもつながります。これからも頑張りますのでよろしくお願いします。

寄附金はどのように使われているのですか

朝来市に寄せていただいた、ふるさと納税は、寄附された人が7つのなかから希望する用途を選び、それにもとづき活用されています。

寄附を通じて、寄附された人の思いが、朝来市のまちづくり・地域活性化を支えるとともに、関心をもっていただく機会にもなっています。ここでは、寄附金の使い道からその一例を紹介します。



竹田城跡の保存活用事業

朝来市が誇る歴史遺産「竹田城跡」を次世代に継承し、地域の誇りとして活用していくため、環境美化活動や樹木等の管理をはじめ、城跡に関する学習や普及啓発活動を実施しています。

具体的には、竹田城跡に関するスペシャリストの養成を目的とした市民参加型「竹田城跡ヘリテージ講座」や、郷土愛を醸成し、地域に誇りをもってもらうための「竹田城跡親子見学会」の実施等を契機に、文化財保護の大切さやふるさとへの愛着心をもった市民の皆さんが増えています。

朝来市教育委員会文化財課

なか がわ きょう たろう
中川 京太郎 主任

ヘリテージ講座や親子見学会、普段は立ち入れない場所の特別公開など、毎回多くの皆さんが参加し、竹田城跡への関心を深めていただいています。

石垣が築かれてから400年以上が経過していますが、今後も、この貴重な歴史遺産を後世に伝えていくために、発掘など調査の実施、石垣の補修、環境整備などを進めていかなければならないと考えています。



寄附金の使い道

- ①雇用創出・定住／交流人口増加に関する事業
(産業振興・雇用促進、等)
- ②安全・安心なまちに関する事業
(防犯・防災対策の推進、等)
- ③健やかなまちに関する事業
(文化芸術・生涯学習の推進、等)
- ④暮らしやすいまちに関する事業
(快適な生活基盤の整備、等)
- ⑤安心して子育てができるまちに関する事業
(子育て支援・教育の充実、等)
- ⑥生きがいをもって元気に暮らせるまちに関する事業
(医療・福祉の充実、等)
- ⑦その他

これからを考える

ふるさと納税を通じて、朝来市の地域や特産品のことについて、今後ますます多くの皆さんに、知っていただけるよう、取り組みが必要だと考えています。

朝来市のファンをさらに増やしていくためには、これからも、親切・丁寧な対応はもちろんのこと、ポータルサイト、SNS、ふるさと納税通信といった媒体を活用しつつ、特産品や生産者の紹介など、協力事業者の皆さんとも連携を図りながら進めていきたいと思っています。

加えて、ふるさと納税を通じて、朝来市のイメージアップを実現し、「朝来市のものなら安心だ」と思っていただけ地域のブランド力向上を図るためには、協力事業者や生産者の皆さんとともに、地域資源にますます磨きをかけるよう努力を続けなければなりません。



「ふるさと納税通信」

返礼品や生産者、寄附金の使い道といった朝来市のふるさと納税に関する情報のほか、市の魅力についても紹介するなど、一人でも多くの「朝来市ファン」の獲得を目的に、定期的に制作、これまでに寄附をいただいた皆さんへお送りしたり、イベントなどで配布したりしています。



住みたい田舎移住促進プロジェクト事業

農業の新たな担い手の育成を目的とした、新規就農希望研修費補助を実施するなど、若者世代の移住定住を促進しています。

また、移住者支援や移住体験イベント、移住相談会などを開催するほか、体験住宅によるあさご暮らし体験事業や、空き家バンク事業も行っています。これらの事業を通じて、移住定住に関する相談や朝来市への移住者が順調に増加し、朝来市内で新規就農にチャレンジする人も増えています。

ほかにも…

◎竹田城跡活用まちづくりプログラム事業

竹田城跡周辺エリアの観光スポット発掘、おもてなしの心の醸成、新たな名物として城跡と雲海をイメージしたスイーツ「もふもふソフト」の開発、SNSによる情報発信、映像制作などを行っています。



人気のスイーツ「もふもふソフト」

◎「地域自治協議会」の活動支援

市内にある地域自治協議会の、活動に対する交付金として活用しています。



自治協活動に生かされています

朝来市青少年オーケストラの支援

朝来市青少年オーケストラは、新しい音楽文化の創造を目指して、市内小・中学校の教職員有志が中心となり、平成2年に設立されました。

現在では、小学生から大学生、社会人OBまで約80人の団員が在籍するフルオーケストラに成長しました。幅広い年齢層の団員と一緒に音楽活動に取り組み、先輩が後輩に指導するなかで、マナーや人との接し方など、社会生活への適応力を養う場にもなっています。

楽器の修繕費などに、ふるさと納税が活用されています。

朝来市青少年オーケストラ

小谷 久代 事務局長

オーケストラの発足から30年が経過し、楽器の修繕が課題となっていました。

以前は、楽器が壊れてから修理をしていましたが、毎年メンテナンスを行うことができるようになり、よい状態で子どもたちも演奏に取り組んでいます。また、メンテナンスの際には親子で見学していただくことで、楽器への理解も深めてもらっています。これからもご支援よろしくをお願いします。



また、返礼品をきっかけに、その質の良さから新しい顧客となつて、直接、生産者から取り寄せる例も見られるようになってきています。

将来的に、ふるさと納税が、どのような制度となっていくかは、分からない面もありますが、ふるさと納税をきっかけに、質の良い特産品が認められ、直接購入する、といった独自のサイクルができれば、起業の促進、移住・定住の増加、雇用拡大、後継者育成…、地域課題解決へ、ひいては持続可能な地域づくりにもつながっていくと考えています。

朝 来市を応援していただける皆さんからの「ふるさと納税」を募集しています。

朝来市出身や朝来市にゆかりのある皆さんをはじめ、市外にお住まいのお知り合いにも、この機会に、ぜひお勧めください。

◎朝来市ふるさと納税ホームページ

<https://www.city.asago.hyogo.jp/000004747.html>



◎問い合わせ先

秘書広報課 ☎(672)6113
hishokouhou@city.asago.lg.jp

秋祭り

10月中旬、市内各地で秋祭りが開催されました。(日付は撮影日)

竹田秋祭り (10月13日)



①②生野秋祭り (13日) ③粟鹿神社例大祭「瓶子渡 (へいじわたし)」サアゴザレ (17日) ④竹田秋祭り (13日) ⑤宮神楽 (20日) ⑥姫宮神社「巫女舞 (みこまい)」 ⑦物部秋祭り (13日) ⑧⑨羽瀨獅子舞 (13日)



貸出冊数・貸出券有効期限の変更 広域貸出の開始 図書館から お知らせとお願い

■問い合わせ先 和田山図書館 ☎(672)1700
あさご森の図書館 ☎(670)4710

貸出冊数・貸出券の有効期限を変更します

令和2年1月から、朝来市内に在住・在勤・在学する皆さんの利用方法を、次の通り一部変更します。

	変更前	変更後
貸出冊数	無制限	10冊(点)
貸出券の有効期限	なし	3年

有効期限日の1か月前から、カウンターや図書館ホームページの「マイページ」でお知らせします。

お手持ちの貸出券は引き続き使用できますので、期限が切れる前にカウンターで更新してください。更新時には、住所等の確認をさせていただきますので、ご理解とご協力をお願いします。



また、朝来市内在住の人であれば、3市(福知山市・丹波市・朝来市)連携の取り組みによって、福知山市立図書館、丹波市立図書館で本を借りることができます。こちらもぜひ、ご利用ください。

広域貸出を開始します

同じく令和2年1月から、朝来市図書館では、隣接する5市2町(福知山市、丹波市、豊岡市、養父市、宍粟市、神河町、多可町)在住の人へ広域貸出を開始します。

詳しくは、図書館ホームページ(<https://www.lib.city.asago.hyogo.jp>)をご覧ください。図書館に直接お問い合わせください。

※図書館コーナー「らいぶらり」は20ページに掲載しています

出店企業を募集します 兵庫県北部合同企業説明会

■問い合わせ先 経済振興課 ☎(672)2816 keizai@city.asago.lg.jp

但馬3市2町と兵庫県但馬県民局は、但馬地域に立地している企業等の合同企業説明会を大阪で開催するにあたり、出展企業を募集します。

◆日時 令和2年3月12日(木)、午後0時15分～4時45分

◆会場 グランフロント大阪(大阪市北区)

◆募集企業 市内に立地し、定期的に新規学卒者、Uターン者等を採用している企業等

◆募集数 15社(予定)

※但馬全体では70社程度の出展を予定しています。

◆出展料 1社あたり1万円

※その他、出展にかかる経費(大阪までの旅費など)は、企業側の負担です。

◆対象求職者

①令和3年3月卒業予定の大学・短大・専門学校等の学生

②兵庫県北部地域の企業を知りたい人

◆申し込み

朝来市ホームページから所定の申込用紙を印刷し、必要事項を記入のうえ、11月11日(月)午前9時(開始前の申し込み不可)から15日(金)午後5時までの期間に、ファクス ☎(672)3220 で。(先着順)

申請書の提出はお済みですか!? 朝来市プレミアム付商品券

■問い合わせ先 経済振興課 ☎(672)2816

市は、消費税・地方消費税の10%への引き上げに伴い、所得の少ない人(住民税非課税の人)・小さな乳幼児のいる子育て世帯の人の消費に与える影響を緩和することを目的として、プレミアム付商品券の販売を行っています。

詳しくは、チラシ・市ホームページ等でご確認ください。

住民税非課税の人は申請が必要です

●購入対象者

平成31年(令和元年)度分の住民税が課税されておらず、かつ、平成31年1月1日時点で住民票が朝来市にある人。

※課税者と生計同一の配偶者・扶養親族、生活保護の受給者等については対象外です。

※8月6日に、対象と思われる皆さんへ、住民税非課税の通知と共に個別にご案内を郵送しています。

申請書に必要事項を記入・押印の上、同封の返信用封筒に封入して、ポストに投かんしてください。

令和元年11月29日(金) 必着です。

※小さな乳幼児のいる子育て世帯(平成28年4月2日から令和元年9月30日までに生まれた子どもがいる世帯)で対象となる場合は申請不要です。

★★★ 商品券の販売は平日のみですが ★★★

11月24日(日)は、市役所本庁舎で販売を行います。

時間・午前9時～午後5時 場所・市役所本庁舎1階ロビー
お持ちいただくもの

◎『現金(購入代金)』

◎『購入引換券』

※住民税非課税・購入対象者に、子育て世帯・世帯主に送付しています

◎『有効期限内の本人確認書類』

申請期限は11月29日(金) 朝来市職人技活用住宅改修支援事業

■問い合わせ先 経済振興課 ☎(672)2816 keizai@city.asago.lg.jp

市は、職人技術の活用促進と承継、住環境の向上を目的として、市内の個人の個人の大工、左官、建具職人等を活用して住宅改修を行う皆さんへ、工事にかかる経費の一部を補助します。

◆申請受付期限

11月29日(金)まで

申請額が予算上限に達した場合は、期限前でも受付を終了します。

◆制度概要

◎補助対象者 市内に住居登録を有する人

◎補助対象住宅 自己が所有し居住している市内の住宅

◎施工対象業者 市内の個人事業主、かつ市内に事業所を有する大工、左官、建具職人等

◎補助金額 10万円以上(消費税を含む)の補助対象工事にかかった経費の10%(上限5万円)

※詳細は、市ホームページ、隣保回覧をご覧ください。



秋葉台で実証調査 グリーンスローモビリティ

市は、10月3日～23日の平日、秋葉台で「グリーンスローモビリティ実証調査」を実施しました。

秋葉台では、団地内の道路が、中央道路のほかは道幅が狭く、かつ坂道であり、バス停からも遠いため、高齢化が進むなか、バス停から自宅までのアクセスに課題がありました。今回の調査は、国土交通省が進めるグリーンスローモビリティ(時速20km未満で公道を走る電気自動車)の地域での活用に向け、全国7地域で進められるものの一つとして選定されました。電気自動車は、団地内と緑ヶ丘にあるバス停までの道



電気自動車は7人乗り・4人乗りの2台が運行

のりを、1日最大10便運行し、利用者のアンケートや聞きとりを通じて有効性などを確認しました。

ファミリー子育て教室 自己肯定感・主体性を考える

市は、「ファミリー子育て教室」を、10月20日、あさご・ささきゆりホール(新井)で開催しました。

この教室は、子どもの自己肯定感や主体性を伸ばす子育てについて知る機会になればと開いたものです。

昨年12月の同講座が好評であったことから、再度、長崎県の諫早市(いさはや)の城館長・池田尚(いけだのぶ)さんが講師として登壇、今回は『すみません』より「ありがとう」をテーマに講演。「感情を込めてほめること」「全否定せずに肯定するひと言を添える」などの



楽しく分かりやすい講演でした

体験に基づいた話を、集まった約50人の皆さんを前に紹介しました。

播但道でトンネル事故を想定して防災訓練

10月21日、播但連絡道路の城山トンネル(久世田)で、防災訓練が実施されました。

この訓練は、同日から11月1日までのリフレッシュ工事に伴う夜間通行止めに合わせて行われたものです。

当日は、兵庫県道路公社、兵庫県警本部高速道路路交通警察隊、南但消防本部から、職員や署員、隊員など約30人が参加。午後10時「トンネル内で交通事故が発生し、燃料漏れの恐れがあり、車内に負傷者がいる」との想定で訓練が開始され、非常電話を使つての



負傷者を事故車から救出

通報から、交通規制、負傷者の救出・搬送、消火活動が迅速に進められました。

安全・安心な地域を目指して朝来市民のつどい

「朝来市民のつどい」が、10月10日、生野メインホール(口銀谷)で開かれました。

このつどいは、市と朝来警察署、交通安全対策協議会、防犯協会、交通安全協会などが合同で、交通事故や犯罪のない地域づくりを目的に、毎年この時期に実施しているものです。

当日は、兵庫県警察本部長メッセージの披露のほか、防犯・交通安全に功績のあった皆さんへの表彰、参加者代表による大会宣言、但馬消費生活センター・朝来市消費生活センターによるの講話や寸



代表による大会宣言

劇などが、会場に集まった市民の皆さんなど約150人を前に行われました。

生涯学習講演会を開催

市と朝来市生涯学習推進員連絡協議会は、10月20日、和田山ジユピターホール(玉置)で、「生涯学習講演会」を開催しました。

この講演会は、社会の変化に対応した多様な学習機会を提供することで、市民の皆さんの学習意欲に応えることができればと、毎年行っているものです。

今回は、公立豊岡病院但馬救命救急センターの番匠谷友紀(ばんしょうたに)院長を講師に「空飛ぶ女医が語る救急医のリアル」と題して講演。体験を交えながら、医師を目指し救急医となつたいきさつや、救急現

場での仕事の様子などを、集まった約400人の皆さんを前に紹介しました。



最前線の救急医療についても紹介

福祉と公共交通をテーマにまちづくりフォーラム

市は、「まちづくりフォーラム」を市内各地域で開催しています。

このフォーラムは、毎年テーマを設定し、地域自治協議会(こじ)に、市長や市職員が出向いて、市民の皆さんと意見交換し、これからのまちづくりについて考えることを目的としています。

今回は、朝来市でも、少子高齢化・人口減少が進んでいることを踏まえ、「新たな地域の支え合い―福祉と公共交通―」をテーマに、実施しています。

フォーラムの開催日時などは市ホームページや回覧でご確認いた

だとか、秘書広報課「☎(672)6113」までお問い合わせください。



和田山地区地域自治協議会でのフォーラムの様子(10月18日・防災センター)

にぎわい創出事業制度で新しくオープン

市内の空き家・空き店舗を活用し、お店を開く人を対象に、市と市商工会が補助する「にぎわい創出事業」を利用し、「eyelash salon Camellia」が、和田山町平野(ひらの)に新しくオープンしました。

同店は、まっ毛エクスプレの専門店。代表の西垣佳穂(にしぎん)さんは、姫路の専門店での勤務経験を生かし、地元で自身の店を持ちたいと考えていたところ、立地や広さも良いと思える場所が見つかったため、創業を決意。営業時間は午前9時〜午後8時で、不定休です。(要予約)

西垣さんは、「豊富なメニューを

リーズナブルな価格で提供しております。お気軽にご連絡、ご来店ください。」と話しています。



オープンした店舗

カーボンオフセット事業を推進しています

市は、事業所などが排出した二酸化炭素量のうち、自力で削減できない部分を引き受ける「カーボンオフセット事業」を推進しています。市内には、約730haの山林がありますが、森林整備への負担が大きく「山離れ」が進んでいます。

カーボンオフセット事業では、朝来市が持つ森林資源を、国が認証する「クレジット」として、企業に売却することで森林の維持・整備に活用しようとするものです。

7月8日には、多次勝昭(たしか)市長が、市の「クレジット」の約88%を引き受けている、株式会社ノーリツ

(神戸市中央区)を訪問、同社の國井総一郎(くにい)社長をはじめ、関係者と意見交換を行いました。



「森林カーボンオフセットサービス利用証明書」を手にする國井社長・多次市長(左から)

へリテージ講座で触れる竹田城跡の歴史と魅力

市は、10月13・14日の2日間、「竹田城跡2019へリテージ講座」を開催しました。

この講座は、竹田城跡の歴史について理解を深めてもらおうと、平成26年度から、年に数回実施しています。

今回は、全国各地のお城をめぐり、その魅力を書籍やネットなどを通じて発信している、城郭ライター萩原さちこさんを講師に、講演と現地見学を行いました。

そのうち、14日の現地見学会には約30人が参加。竹田城跡の北千畳から本丸、南千畳にわたるルー

トで、竹田城にまつわる歴史の解説や石垣遺構に関する説明などがありました。

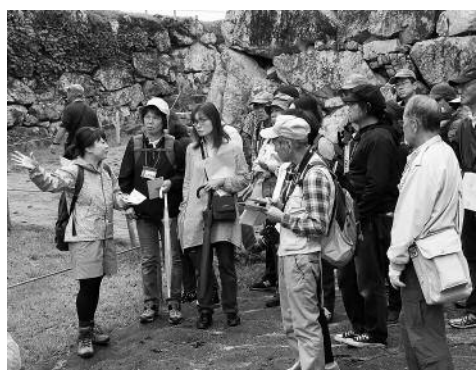

参加者に説明する萩原さん(左)

和田山支団第3分団にポンプ自動車

市と市消防団は、10月5日、防災センター(枚田)で、消防ポンプ自動車の受け渡し式を実施しました。

市では、車両導入から約20年をめぐりに、計画的に消防団の消防車両更新を実施しており、今回は、和田山支団第3分団に、最新式のポンプ車を配備しました。

当日は、市消防団幹部や同分団員をはじめ関係者約30人が出席、野崎克彦分団長(平野区)に、放水の際にホースの先端に取り付ける「筒先」が託されました。

続いて、野崎分団長から、「一日

も早く機材の操作を熟知し、住民の安全・安心の確保に邁進します。」との謝辞がありました。



謝辞を述べる野崎分団長

我がまち朝来 再発見

第144回

武者の犬走り・あるじの石畳
～竹田城跡遺構確認調査の成果より～

秋の行楽シーズンをむかえ、但馬では11月6日の松葉方二

漁の解禁や、11月23日の岩津ねぎの解禁など、さまざまなイベントがめじろ押しです。また、朝来市が誇る竹田城跡では、雲海が最も発生しやすい時期となり、既に美しい景色がユースなどでも取り上げられています。

さて、朝来市では平成30年3月に『史跡竹田城跡整備基本計画』を策定し、1月4日～2月末の冬季閉山期間を利用して遺構の基礎調査と通路の整備工事を進めています。昨年の調査では、平殿・三の丸石垣下にある犬走りや、三の丸通路の調査を行いました。

まず、平殿・三の丸石垣下では、これまでの調査で犬走りの土が流出していることが分かっていました。保護工事を行う必要がありました。この工事に先だつて、平殿・三の丸の石垣下にある犬走りの現状確認調査を実施し、結果、現存する石垣の下に堀切(敵が尾根に沿って城内に攻め込むことを妨害するための仕掛け)が埋まっていることを確認しました。特に、三の丸石垣下の犬走りでは、堀切が土ではなく石垣で埋められたことが分かりました。

これまでも、竹田城跡の石垣は、太田垣氏が築いた城を、改修して築かれたといわれてきました。今回の調査は、その見解を考古学的にも証明できるものとなりました。

次に、現在の通路は平成25年に遺構保護を目的として応急的に整備したのですが、以前の竹田城跡を知っている方は三の丸や本丸へ登る通路などに石畳があったことを「存じた」と思います。今回の調査では、三の丸においては、現在の通路下に途切れることなく石畳の一部が残っていることが分かりました。

台風19号で被害を受けた角田市へ職員を派遣

市は、台風19号による豪雨で、大規模な浸水被害を受けた宮城県角田市へ、被災地支援を目的に職員を派遣しました。

これは、東日本大震災をきっかけに、平成24年11月、朝来市と角田市・宮城県山元町との2市1町で「大規模災害時における相互応援に関する協定」を締結したことに基づき実施したものです。

10月17・18日には、角田市での被害状況等を調査する市職員2人を先遣隊として派遣したのに始まり、10月21日からは、現地で家屋被害認定調査業務に従事する

24人を3班にわけて派遣。今後も、現地のニーズにあわせ支援を続ける予定です。



市役所本庁舎での出発式(10月18日)

義援金を受け付けています 令和元年 台風第19号災害

■問い合わせ先 会計課 ☎(672)6128

市は、令和元年台風第19号によって被災した皆さんを支援することを目的に、義援金を受け付けます。

この義援金は、日本赤十字社を通じ被災地に設置された義援金配分委員会に送金され、被災した皆さんへ届けられます。



◆受付期間

10月18日(金)～令和2年2月14日(金)
時間…午前8時30分から午後5時まで
(土・日・祝日を除く・市施設は休館日を除く)

◆受付方法

◎募金箱

設置場所…市役所本庁舎、各支所、市主要施設
(市内16か所)

◎現金持参

受付窓口…朝来市役所(会計課)と各支所
▽領収書を必要とする人
▽税法上の優遇措置(特定寄附控除)を受ける人



三の丸通路下の石畳



三の丸食い違い虎口の石段

この石畳の造作は大変丁寧で、現在の曲輪を造成する際に敷設されたものと考えられます。特に、石段には幅2メートル程度の巨石が用いられており、実用的な意味合いだけではなく、見るものを圧倒する視覚効果を狙ったつくりとなっています。

このような石の使い方は、愛知県の小牧山城跡や滋賀県の安土城跡など、織田信長や豊臣秀吉などに連なる、織豊系武将のお城で見られる特徴です。しかし、石畳を山城に使用する事例は全国的にも大変少なく、今回確認した竹田城跡の石畳は、今後の山城研究の重要な資料となるでしょう。

今回の調査の成果をより多くの皆さんに知っていただくため、朝来市埋蔵文化財センターでは、企画展「武者の犬走り・あるじの石畳」を平成30年度竹田城跡遺構確認調査の成果より「〜」を11月2日(土)から開催しています。今回の調査成果に加えて、平成25年度以降の調査等で発見された竹田城跡の各種瓦や全国各地の城郭遺跡で出土した瓦も展示しますので、ぜひお越しください。

(市教育委員会文化財課)

武者の犬走り・あるじの石畳

〜竹田城跡遺構確認調査の成果より〜

◆会期：12月27日(金)まで

◆会場：朝来市埋蔵文化財センター「古代あさひ館」(大月)

◆観覧料：無料

※月曜休館(祝日の場合は翌日)

◆朝来市埋蔵文化財センター

☎(670)7330

朝来発!!

まちのわだい

まちのイベントや地域の話題をお届けします

風と光のページェント あさご芸術の森美術館

あさご芸術の森美術館(多々良木)は、「風と光のページェント」ハロウィンな夜」を、10月20日、同館で開催しました。

この催しは、キャンドルの光に包まれた、夜の芸術の森を楽しんでもらおうと、毎年この時期に開催しているものです。

4回目となる今回も、主会場となった同館の彫刻公園には、市内の子どもたちが描いた絵を飾ったものなど約3千個のキャンドルポットが並べられたほか、照明による幻想的な演出もありました。

また、「ハロウィン」にちなんで、仮装のための衣装も用意され、さそ

く着替えて、写真を撮影する人の姿も見られました。



光に包まれた美術館の彫刻公園

生野銀山で「ハロウィン」



撮影用のブースもはなやかに

10月19日から31日までの期間、史跡生野銀山(小野)で、「ハロウィン祭り」が開かれました。

同施設では、マネキンアイドル「GINZAN BOYZ」(ギンザンボーイズ)から季節にあわせたイベントを実施しており、ハロウィンには今年で3回目。売店内にはドラマでも話題になった「Boys, Be Ambitious」をテーマにした撮影ブースが設置されたほか、坑道内にも、手作りの飾り付けが行われ、お祭りムードを高めていました。

但馬・食文化まつり2019 今年もにぎわいました

10月6日、「但馬・食文化まつり2019」が、イオン和田山店駐車場(枚田岡)で開催されました。

今回も、但馬3市2町から、但馬牛やあまごの塩焼き、たらふく鍋など、地元の食材を生かした食べ物や、各種団体によるPRコーナーなど65のブースが出店され、いずれも人気を集めていました。また、朝来市の友好都市・長崎県壱岐市のブースでは、海産物や麦焼酎の販売が行われたほか、ステージでは、恒例のマグロ解体ショーなどが人気を集めていました。但馬・食文化まつりは、25回目となる今回をもって終了となり

ますが、来年度からは新たな形での食のイベントの開催を計画しています。



約2万1千人の来場者がありました

山城の郷 竹田小との「コラボメニュー」を販売

竹田小学校5・6年生の子どもたちが考案したメニューが、11



城跡雲海どんぶりを考案した竹田小6年・小林咲愛さん

月23日から来年1月13日まで、山城の郷(殿)で販売されます。

子どもたちは、「地産地消」をテーマにメニューを考案。「城跡雲海どんぶり」「岩津ねぎと但馬牛のビーフカレー」「但馬牛と岩津ねぎの炒め物」の3品が50の案のなかから選ばれ、岩津ねぎの解禁日にあわせ販売が開始されます。

なお、3つのメニューの売り上げから、20パーセントが、竹田城跡の環境保全などを目的に寄附される予定となっています。

第43回 枚田岡会館文化祭

10月26日・27日の両日、枚田岡会館(枚田岡)で「第43回 枚田岡会館文化祭」が開かれました。

この文化祭は、枚田岡会館文化祭実行委員会と市が「深めようふれあい 広げよう交流の輪」をテーマに、毎年この時期に実施しているものです。

今回も、カラオケや演劇などで盛り上がった演芸会や、会館の講座生や子どもたちの作品展、農産物の展示と審査会、講演会、お茶席、バザーなど、多彩な催しが繰り広げられました。



さまざまな催しを通じて交流の輪が広がりました

坂根公園で山東3自治協が合同事業

与布土、梁瀬、粟鹿の山東3自治協による「自然エネルギーイベント」が、坂根公園(与布土)で開催



緑あふれる公園で楽しい時間を過ごしました

されました。

3自治協では、毎年、合同事業を行っており、今回は、この7月に坂根公園が完成したことから、広く地域の皆さんに知っていただく機会になればと、与布土自治協が中心となって催しが開かれました。

同公園が、水源の場にあり、小水力発電機を備えていることから、自然や環境をテーマに、子どもたちが水車やソーラーカーの製作に取り組んだほか、ノルディックウォーキングの講習会も開かれるなど、集まった皆さんは、緑に囲まれた自然の中での一日を楽しんでいました。

朝来市「わだやま竹田」お城まつり

10月27日、『朝来市「わだやま竹田」お城まつり』が、虎臥城公園とたけだ城下町交流館(竹田)を会場に行われました。

20回目となる今回は、兵庫県の主催する「全国フットパスの集い in 但馬」(10月26・27日開催)で、竹田城跡や寺町通りをめぐるコースが設定されていることから、また、竹田城跡にゆかりの歴史的な人々を顕彰することを目的に、竹田自治協が毎年この時期に行っている「法要芋煮会」ともあわせて実施されました。

会場では、サトイモなど地元産の野菜を使った「芋煮」が700人



にぎわう会場

カネディアン・アカデミーと交流 生野小学校

10月11日、インターナショナルスクール「カネディアン・アカデミー」(神戸市東灘区)の4年生42人が、生野小学校(口銀谷)を訪れました。

生野小では4年生22人が交流を深め、特に今年度は練習してみんなで踊った「南中ソーラン節」が大いに盛り上がりました。この交流は、生野支所で事務局を持つ生野町国際文化交流協会が、地域の国際交流推進を目的に毎年実施しているものです。両校では、児童が互いの学校を訪問しており、11月29日には、生野小の4年生が、カネディアン・アカデミーを訪れる予定です。



両校の子どもたちがそろってダンスを楽しみました

情報掲示板

市役所本庁 ☎079-672-3301
 生野支所 ☎079-679-2240
 山東支所 ☎079-676-2080
 朝来支所 ☎079-677-1165

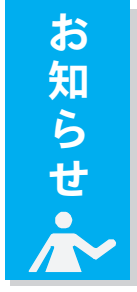

令和2年朝来市成人式

市は、令和2年の成人式を開催します。
▽日時 令和2年1月12日(日)、午後1時～(受付・午後0時30分)
▽会場 和田山ジュビターホール(玉置)
▽対象者 平成11年4月2日～12年4月1日生まれの人
 ※市内に住民票がある対象となる皆さんへ、11月下旬(予定)に案内文書を送付します。現在、他市町村に在住で、朝来市での成人式に参加を希望する人は、生涯学習課までご連絡ください。

生涯学習課

▽問い合わせ先
 ☎(672)0188

生野町人権教育推進協議会
人権講演会
 生野町人権教育推進協議会は、多文化共生をテーマに「人権講演演

会」を開催します。
▽日時 11月19日(火)、午後7時～8時30分
 (開場・午後6時30分)
▽会場 生野マインホール2階会議室(口銀谷)

▽入場料 無料(申し込み不要・当日直接お越しください)
▽講師・演題
 ネルケ無法さん(新温泉町 安泰寺住職)「トマト・キュウリそしてカボチャ：異質なもの同士がいかに共存できるか」

但馬長寿の郷すこやかセンター

▽問い合わせ先
 生野町人権教育推進協議会(生野支所内)
 ☎(679)2240

兵庫県立但馬長寿の郷すこやかセンター(養父市八鹿町国木)は、福祉用具の展示・体験や、介助・介護に関する相談を行っています。お気軽にご利用ください。
▽施設内容
 ◎約700点の福祉用具の展示・身体に合った

第160回 国保のひろば

《国民健康保険被保険者証の更新について》

現在お使いの国民健康保険被保険者証(保険証)は、令和元年(平成31年)11月30日で有効期限が切れるため、新しい保険証を11月下旬に「特定記録郵便」(配達日時の記録を残し、郵便受けに投函)でお届けします。12月1日からは、新しい保険証で受診してください。

保険証は、1人1枚交付し、加入者(被保険者)全員分の保険証を世帯主あてにお送りします。その際、世帯主の加入保険が国民健康保険・社会保険に関わらず、すべて世帯主あてにお送りしますのでご了承ください。また、保険証がお手元に届きましたら、記載されている「氏名」「生年月日」「住所」等に間違いがないか確認してください。

なお、国民健康保険税に未納がある場合には、有効期限が短い「短期被保険者証」や医療機関で一旦全額負担が必要な「資格証明書」の発行となる場合があります。納め忘れがないか、今一度ご確認ください。早めの納付をお願いします。

【保険証は正しく使しましょう】

- ①いつでも使えるよう、必ず手元に保管を。コピーは使えません。
- ②顔見知りの医療機関でも、月に一度必ず保険証の提示を。
- ③有効期限が過ぎた保険証は使えません。
- ④資格がなくなったら、すぐ窓口へ返却しましょう。
- ⑤紛失や、破れて使えなくなったときは、窓口へ届け出てください。
- ⑥他人との貸し借りは厳禁です。

■問い合わせ先
 市民課 ☎(672)6120 生野支所 ☎(679)2240
 山東支所 ☎(676)2080 朝来支所 ☎(677)1165

用具の紹介

◎身体に負担の少ない介助方法などの相談
 ◎その他医療・介護に関する相談
▽利用時間 午前9時～午後5時30分
 ※専門職による相談は平日のみ
 ※年末年始(12月28日～1月4日)は休館
▽その他 施設の見学・相談は無料。福祉用具の販売は行っていません。

▽問い合わせ先
 県立但馬長寿の郷
 ☎(662)8456

精神障害者ピアサポーター研修会

ピアサポーターは、精神科に入院している患者さんの退院支援や精神障害者が安心して暮らせる地域づくりの重要な担い手です。
 兵庫県豊岡健康福祉事務所は、ピアサポーターについて学び、その効果や今後の活動を考える研修会を開催します。

▽日時 12月26日(木)、午後2時～4時
▽会場 豊岡稽古堂3

階交流室(豊岡市中央町)

▽テーマ 「但馬のピアサポーターの効果とこれからの活動」
▽講師 聖学院大学人間福祉学部人間福祉学科 相川章子教授
▽対象 当事者、家族、支援者、関心のある人
▽申し込み 豊岡健康福祉事務所へ12月13日(金)までに

▽問い合わせ先
 豊岡健康福祉事務所 地域保健課
 ☎0796(26)3672

※お知らせページに掲載する広告を募集しています。詳しくは秘書広報課(☎672-6113)へ。

火災・救急の状況
(朝来消防署)

区分	件数
火災	
建物	0
林野	0
車両	0
その他	0
合計	0
救急	
累計	9
交通事故	13
一般負傷	33
急病	67
その他	20
合計	133
累計	1108

(9月中旬)

交通事故の状況
(朝来警察署)

区分	件数	累計
人身事故	11	71
死者		
子ども	0	0
高齢者	1	1
その他	0	0
合計	1	1
傷者		
子ども	1	5
高齢者	4	12
その他	7	70
合計	12	87
物損事故	68	598
自転車関連事故	0	5

(9月中旬)

犯罪発生状況(朝来警察署)

手口	件数	手口	件数
路上強盗	0	空き巣	2
強制わいせつ	0	忍び込み	3
ひったくり	0	金庫破り	0
車上ねらい	32	事務所あらし	4
自動販売機ねらい	0	出店あらし	1
部品ねらい	1	詐欺	3
器物損壊	12	傷害	2
自動車盗	0	暴行	5
オートバイ盗	1	万引き	8
自転車盗	6	万引	8

(9月末累計)

※子ども=15歳以下 高齢者=65歳以上
※累計は令和元年(平成31年)の合計

11月9日~15日
秋の全国火災予防運動

「ひとつずついいね!で確認 火の用心」
家族ぐるみ、職場ぐるみで
火災予防運動に参加しましょう
朝来市・朝来市消防団

- ▽日時 12月14日(土)、午前10時~午後5時
- ▽会場 県立生野高校
- ▽対象 県立生野高校生、市内在住高校生、朝来市内の中学校と神河中学校の2・3年生
- ▽会費 1千円(食費等)受付時徴収
- ▽その他 1千円程度

11月の税

国民健康保険税 5期
納期 12月2日(月)まで

朝来市中高生
英語クリスマスイベント

楽しく英語を使いながら、コミュニケーション能力を養うきっかけとし、グローバル人材を育成することを目的に、中高生を対象に、英語クリスマスイベントを開催します。

- ▽日時 12月14日(土)、午前10時~午後5時
- ▽会場 県立生野高校
- ▽対象 県立生野高校生、市内在住高校生、朝来市内の中学校と神河中学校の2・3年生
- ▽会費 1千円(食費等)受付時徴収
- ▽その他 1千円程度

ふるさとを生きる
ワークショップin朝来市

- ▽日時 11月16日(土)、午後1時30分~4時30分
- ▽会場 あさひ・ささゆりホール(新井)
- ▽内容 参加型パネルディスカッションとグループ別ワークショップを通じて、ふるさとでの暮らしや将来について考えます。
- ▽参加費 無料
- ▽募集人数 定員50人(先着順 親子での参加も歓迎)
- ▽申し込み 参加者氏名(ふりがな)、性別、年代(年齢)、メールアドレス、電話番号を明記のうえ、福知山公立大学(kita-re@fukuchiyama.ac.jp)へメール。
- ▽問い合わせ先 福知山公立大学 北近畿地域連携センター ☎0773(24)7151

- ▽内容 但馬各地の合唱団体が一堂に会し、日ごろの練習成果の発表を行う但馬合唱祭を開催します。
- ▽日時 11月23日(土)、午前10時~午後4時30分
- ▽会場 和田山ジュピターホール(玉置)
- ▽参加団体 但馬地域の小学校、中学校、高等学校の合唱団体、但馬地域の一般合唱団体
- ▽入場料 無料
- ▽問い合わせ先 県立但馬文教育 ☎0796(22)4407

- ▽日時 12月22日(日)、午後1時45分~4時15分(12月17日(火)~22日(日)の期間、個別面接を受け付けます)
- ▽会場 豊岡ジオ・コウノトリキャンパス(豊岡市祥雲寺)
- ▽日時 12月22日(日)、午後1時45分~4時15分
- ▽会場 豊岡ジオ・コウノトリキャンパス(豊岡市祥雲寺)
- ▽お問い合わせ先 県立但馬文教育 ☎0796(22)4407



- 土地家屋調査士無料相談会
兵庫県土地家屋調査士会但馬支部は、無料相談会を開催します。
- ▽日時・会場 12月21日(土)、午後1時30分~4時・しばさんT&JIMA(豊岡市大磯町)
- ▽内容 土地建物の登記、土地境界に関する相談
- ▽申し込み 前日の午後5時までにお電話で
- ▽問い合わせ先 兵庫県土地家屋調査士会但馬支部 ☎0796(23)3860

出張年金相談 豊岡年金事務所の職員による出張年金相談を実施します

◆日時 12月5日(木)、午前10時～午後4時 ◆会場 生野保健センター(口銀谷)
◆問い合わせ先 豊岡年金事務所 ☎0796(22)0948
※完全予約制です。前日までに予約してください。※年金手帳など基礎年金番号がわかるもの、運転免許証など身分が証明できるものをお持ちください。

市役所本庁 ☎079-672-3301
生野支所 ☎079-679-2240
山東支所 ☎079-676-2080
朝来支所 ☎079-677-1165

市営住宅入居者

市は、次の市営住宅の入居者を募集します。
▽募集する住宅

	①	②	③
住宅の名称	粟鹿住宅	猪野々団地	枚田住宅
場所	山東町早田	生野町猪野々	和田山町枚田
間取り	3DK	3DK	3DK
家賃(月額)	21,900円～ 32,600円	17,800円～ 26,500円	22,100円～ 32,900円
募集戸数	1戸	1戸	1戸

(注)条件によって表示されている家賃(月額)よりも高くなる場合があります。
▽申し込み受付期間 11月15日(金)までに複数の申し込みがあった場合は抽選とし、それ以降は先着順で受け付けます。
▽入居申し込み資格
◎市町村税を滞納していない人
◎現に同居し、または同居しようとする親族がある人
◎現在住宅に困窮していることが明らかな人

募集



◎その者または現に同居親族が暴力団による不当な行為の防止等に関する法律第2条第6号に規定する暴力団員でないこと
◎所得要件が条例に規定する範囲を超えていない人
▽申し込み資格の詳細などは、都市開発課に確認いただくか、市ホームページをご覧ください。
▽申し込み・問い合わせ先 都市開発課 ☎(672)6127

兵庫県警察官再採用選考試験

兵庫県警察は、令和元年度警察官再採用選考試験を実施します。
▽受験資格 59歳以下(令和2年4月1日現在)で、都道府県を問わず、警察官として4年以上勤務し、結婚・育児・介護等やむを得ない理由で退職し、離職期間が15年以内の人。(男女不問)
▽受付期間 11月1日(金)～20日(水)
▽試験日・会場 12月21日(土)兵庫県警察本部(神戸市中央区)
▽採用予定人員 10人

※詳しくは、ホームページ(<http://www.police.pref.hyogo.lg.jp/saiyo/>)等でご確認ください。
▽問い合わせ先 朝来警察署 ☎(672)0110
兵庫県警察官採用センター ☎0120(145)314

県立豊岡聴覚特別支援学校幼稚部入学幼児

兵庫県立豊岡聴覚特別支援学校幼稚部(豊岡市三坂町)は、令和2年度入学幼児を募集しています。
▽対象 聴覚に障害のある3歳から5歳まで(令和2年4月1日現在)の幼児・若干名
▽願書受付期間 令和2年1月8日(水)～17日(金)
※土、日を除く午前9時～午後4時
▽入学選考会 令和2年2月5日(水)、午前9時30分～11時
▽その他 出願の前に必ず事前の連絡をお願いします。
▽問い合わせ先 県立豊岡聴覚特別支援学校 教育相談係 ☎0796(22)2114
FAX 0796(24)5216

お悔やみ申し上げます(敬称略)



行政区	死亡者氏名	年齢	届出人	行政区	死亡者氏名	年齢	届出人
生野6区	荻野 仁	82	裕樹	清水町	梶原 久江	97	悦郎
緑ヶ丘(和田山)	大西 関雄	99	ひろ子	清水町	小山 成一	91	浩
比治	藤岡 悦子	82	茂	西谷	南光 重美	68	貞子
加都	藤井モトエ	97	保雄	羽瀨	椿野 建機	77	太郎
久世田	赤井 正愚	83	渡	上岩津	藤本 秀子	99	憲子

朝来・バルビゾン 交流写真展

朝来市とバルビゾン村が芸術文化交流を開始して10年あまりが経過しています。これを記念し、友好交流事業として、写真展を開催します。それぞれのまちの風景や人々の生活の様子を切り取った作品を展示します。

◆日時 12月2日(月)～23日(月)
午前8時30分～午後5時
※開庁日のみ
◆会場 市役所本庁舎1階ロビー
◆問い合わせ先 あさご芸術の森美術館 ☎(670)4111
芸術文化課 ☎(672)6114

各種相談のご案内

時:日時 場:場所 問:問い合わせ 予:予約

人権相談(無料) 人権問題に関する相談

時 11月14日(木) 午後1時30分～3時

場 生野保健センター、山東老人福祉センター、朝来老人福祉保健センター

問 人権推進課 ☎(672)6122

女性のなやみ相談(無料) 女性が抱えるさまざまな悩みや問題の相談に応じます(予約制)

時 11月13日(水) 午後0時30分～3時30分

場 市役所本庁舎1階相談室

問・予 人権推進課 ☎(672)6122

行政相談(無料) 官公庁の仕事の苦情や意見・要望などの相談に応じます

時 12月16日(月) 午前10時～11時30分

場 生野保健センター、市役所本庁舎1階相談室、山東老人福祉センター、市役所朝来庁舎

問 市民課 ☎(672)6120

身体障害者相談(無料) 障害に関する相談

時 12月2日(月) 午後1時～4時

場 朝来老人福祉保健センター

問 社会福祉課 ☎(672)6123

総合法律センター南たじま相談所 弁護士による法律相談(予約制・1回30分・相談料5,400円)

時 11月28日(木) 午後1時～3時

場 和田山老人福祉センター

問・予 兵庫県弁護士会 ☎078(351)1233

司法書士による法律相談会(無料) 司法書士による登記・相続・多重債務などの法律相談(予約制)

時 11月16日(土) 午後1時～5時

場 豊岡市民プラザ(豊岡市大手町・アイティ7階)

問・予 兵庫県司法書士会但馬支部 ☎0796(23)8011

若者就労支援に関する相談会(無料) 若者サポートステーションは若者未就業者の就労自立に向けた相談に応じます(予約制)

時 毎月第2・4水曜日 午後1時～5時

場 山東生涯学習センター

問・予 労協若者サポートステーション豊岡 ☎0796(34)6333

ホール・美術館の催し ●詳細は各施設で確認してください

和天山ジュピターホール ☎(672)1000 (休)月曜日
(月曜日が祝日の場合はその翌日)

オーケストラで歌う青春ポップスコンサート《全席指定》

太田裕美、庄野真代、渡辺真知子の3人が、思い出のヒット曲を歌います。

公演日:11月30日(土) / 開演:午後4時(開場:午後3時30分)

前売料金:5,000円(当日各300円増) ※未就学児の入場不可 **前売券好評発売中**

梅沢富美男劇団 朝来特別公演《全席指定》 公演日:12月22日(日)

開演:①午後2時(開場:午後1時30分)②午後5時30分(開場:午後5時)

前売料金:5,000円(当日各300円増) ※未就学児の入場不可 **前売券好評発売中**

第28回 ジュピターホール歌謡祭

【予選会】公演日:12月8日(日) / 開演:正午 / 入場無料 **《全席自由》**

【決勝大会】公演日:1月19日(日) / 開演:午後1時30分 / 料金:1,000円

《全席指定》 前売券発売日 友の会11月16日(土) 一般11月21日(木)

ジュピターホール歌謡祭参加者を募集します。詳しくは市ホームページ等でご確認ください。

あさご芸術の森美術館 ☎(670)4111 (休)水曜日と祝日の翌日
(水曜日が祝日の場合はその翌日)

第15回全国子ども絵画選抜展2019 会期:12月1日(日)まで

柘原敏子展 ～花無心～ 会期:12月1日(日)まで

アート2020 干支展 会期:12月7日(土)～1月13日(月)

入館料 大人500円 / 高校・大学生300円 / 小・中学生200円(ココロカードで無料)

あさご芸術の森アートマーケット2019 日時:11月17日(日) 午前10時～午後3時 入場無料

兵庫稲美少年少女合唱団クリスマスコンサート 日時:12月15日(日) 午後2時～ 入場無料(ただし入館料が必要)

※12月2日～6日は展示替えのため休館します。

ヒメハナ公園ウツギの館 ☎(676)4587 (休)月曜日
(月曜日が祝日の場合はその翌日)

グループOFFのゆかいな仲間達展Ⅱ 出展者:後藤良史 会期:11月7日(木)～24日(日)

ブリザーブドフラワー・藍染展 出展者:杉野ひとみ

会期:11月29日(金)～12月22日(日) 体験教室:12月15日(日) 午前10時～午後3時

※開館:午前9時～午後5時 いずれの展示も最終日は午後3時の終了予定

生野まちづくり工房井筒屋 ☎(679)4448 (休)月曜日
(月曜日が祝日の場合はその翌日)

蔵ギャラリーの展示 11月 ポーセラーツ・ハンドメイドドール【松下和子・鶴森丸美】

戸籍の窓

※掲載対象期間
9月16日～10月15日
届出分

(令和元年9月30日現在)

総人口 30,297人
(-11)

男 14,501人
(-5)

女 15,796人
(-6)

世帯数 12,321世帯
(-9)

()は前月比

お誕生おめでとう (お詫言)



行政区	出生児氏名	よみがな	届出人	行政区	出生児氏名	よみがな	届出人
行政区	出生児氏名	よみがな	届出人	枚田岡	清水 涼惺	りょうせい	幸一朗
林垣	佐伯 俊太郎	しゅんたろう	安俊	玉置	田中 緋乃	ひの	宗
平野(和田山)	小林 与利	あたり	大空	向大道	柴田 芯之介	しんのすけ	芳治
平野(和田山)	村上 煌晟	こうせい	弘輝	一品	前川 大和	ひろな	穂津美
和田山京口	中塚 楓人	ふうと	秀人	物部	足立 夕弦	ゆづる	鉄宏
法興寺	山崎 董	すみれ	海成	石田	伊来 結菜	ゆいな	昭浩
枚田岡	島田 一楓	いぶき	竜一	新井3区	藤原 泰志	たいし	迅

【お詫びと訂正】 広報10月号戸籍の窓・出生欄で「井上穂高」さん(柘木)の行政区が誤っていました。お詫びして訂正します。(山東支所・秘書広報課)

こんにちは、朝来市生涯学習センターです。

秋の深まりを感じる季節となりました。11月を迎えると生涯学習センターの周囲でも、木々の葉は赤や黄色に色づき、芝生に落ち葉が舞っています。歩道沿いに並んだメタセコイア並木もきれいに色づいていきます。

深まる秋に合わせて、市内各地では各種の文化祭やスポーツイベントなどが開催されており、それぞれの団体が積極的に活動されている様子が伝わってきます。生涯学習センターでも、さまざまな文化活動やスポーツなどに取り組んでおり、今月はその様子をお伝えします。市民の皆さんの活動を支援できるよう取り組んでいきます。

■ 朝来市青い鳥学級 「あさごなでしこの会」の皆さんと苔玉づくりに挑戦

青い鳥学級は、「視覚に障害がある皆さんが、ボランティアの方々と共に、さまざまな学習の機会を通して、仲間や生きがいを見つけよう」という目的で行っている交流活動です。

今年度は13人の学級生と16人のボランティアスタッフで6回の活動を計画しており、4回目となる10月19日は、市民講座で学び積極的に活動に取り組んでいる「あさごなでしこの会」の皆さんに苔玉づくりの指導をお願いしました。

当日は、7人の学級生、9人のボランティアスタッフ、そして、今回特別に募集した小学校の児童3人と一緒に4つのグループに分かれて苔玉づくりを始めました。

苔玉づくりは、用意された小さなシダやモミジを使い、思い思いに組み合わせ、その根を平らにのばした土で包みこみ、さらにその上を苔で覆っていきます。「あさごなでしこの会」の皆さんの指導を受けながら、ボランティアの皆さんの手助

けもあり、学級生の皆さんは土や苔の感触を楽しみながら作業に取り組みました。最後は、苔の周りを糸で巻き、苔玉が崩れないようにしてできあがりです。できあがった苔玉を陶器の皿や器に乗せて、記念写真も撮り、持ち帰ってもらいました。きっと大切に育ててもらえると思います。

視覚障害がある皆さんにとって、ボランティアさんと一緒に、そして今回は小学生や「あさごなでしこの会」の皆さんとも一緒に体験できる、楽しく貴重な時間になりました。今後も活動を続けていきます。一緒に活動していただける学級生やボランティアを随時募集しています。お申し込み、お問い合わせは和田山生涯学習センターまでご連絡ください。



■ 「科学する但馬のこども作品展」移動展

兵庫県立但馬文教府が主催する「科学する但馬のこども作品展」は、但馬に生きる児童生徒の科学する心の育成を支援し、自然についての理解力や科学的思考力、探求する心などを育てようと半世紀以上に渡って開催されており、今年で52回目を迎えています。

この作品展には、但馬内の小・中学校から多数の作品が出品されており、優れた作品には特別賞をはじめ各賞が贈られています。今年も、市内小学校の5人の児童が特別賞に輝くなど、多数の作品が入賞しました。しかし、展示会は豊岡市の但馬文教府で行われ市内の児童生徒が鑑賞することが難しいため、特別賞を受賞した作品や市内の児童の出品作品をお借りして、市内の小学校で移動展を開催しています。今年も10月8日から約3週間をかけて7つの小学校で巡回展示し、それぞれの学校で作品を鑑賞してもらえる機会を持ちました。

今年のノーベル科学賞に決まった吉野彰^{よしの あきら}さんが科学に興味を持つきっかけになったのが「ロウソクの科学」という一冊の本だということです。子どもたちがさまざまな形で科学に触れる機会をすることで、科学する心を育てることにつながればと期待しています。



特別賞を受賞した朝来市内の児童は次の皆さんです。

- ☆兵庫県教育委員会賞 西垣 賢輝さん(枚田小4年)
- ☆兵庫県生きがい創造協会理事長賞 西垣 聡恵さん(枚田小2年)
- ☆但馬文教府長賞 太田垣 直輝さん・太田垣 和輝さん(竹田小6年)
- ☆豊岡市長賞 安達 岳琉さん(梁瀬小4年)

■ しめ縄づくりに挑戦!! 手作りのしめ縄で新年を迎えよう

今年もしめ縄づくりの季節が近づいてきました。自分で作ったしめ縄を飾って新年を迎えませんか。次の日程で教室を開催します。初心者から経験者まで大歓迎です。

◎日時 12月20日(金)午後1時～5時

◎会場 和田山生涯学習センター 第4研修室(玉置) ◎定員 20人

◎申し込み 和田山生涯学習センター・各支所に設置しているチラシに、必要事項を記入のうえお申し込みください。



おめでとうページになります



まちづくり 功績者表彰 (スポーツ賞)

市は、スポーツで貢献のあった皆さんへ、まちづくり功績者表彰を贈りました。(10月2日付)

◎和田山中学校
女子ソフトテニス部

▽第63回兵庫県中学校総合体育大会
ソフトテニス大会
女子団体の部 準優勝



緑の少年団活動発表会 優秀賞

あさご緑の少年団

県内各地域の緑の少年団の、活動の成果発表や、一層の活動の活性化を目的として、「令和元年度緑の少年団活動発表会」が開催されました。

6団体が発表を行い、小学5・6年生23人が参加した「あさご緑の少年団」は、魚ヶ滝へのサイクリング、岩津ねぎ植えや森林の仕事体験などの活動内容を紹介し、優秀賞を受けました。

給食メニューコンテスト 朝来市産みそを使った 給食で食べたい料理

市学校給食センターは、子どもたちのアイデアを給食に生かして楽しく魅力ある給食にするため、朝来市特産の「緑風みそ」およびあちゃんの丹波黒大豆入りみそ「生野峠みそ」を使った給食メニューコンテストを開催しました。

市内小・中学校の児童・生徒から約300点の応募があり、アイデア、嗜好、給食への適正により、最優秀賞1点と優秀賞4点を選考。最優秀賞に、田中翔也さん(梁瀬小6年・写真)の「みそチキンソテー」を選びました。

今回、入賞したメニューは、実際に11月から翌年3月の学校給食「ちやすりんデー(地元野菜を多く使った献立の日)」に登場する予定です。



11月は「労働保険適用促進強化期間」 1人でも雇ったら労働保険の加入手続きが必要です

■問い合わせ先

但馬労働基準監督署 ☎0796(22)5145
豊岡公共職業安定所(ハローワーク豊岡) ☎0796(23)3101
豊岡公共職業安定所和天山分室(ハローワーク和天山) ☎(672)2116

労働者(パート・アルバイトを含む)を1人でも雇い入れた事業主は、原則として業種・規模を問わず労働保険(労災保険・雇用保険)の適用事業となり、事業主は加入手続きを行い、労働保険料を納付することが法令で義務付けられています。

まだ、労働保険の加入手続きをしていない事業主は、従業員が安心して働けるように、今すぐ最寄りの労働基準監督署、または、公共職業安定所(出張所・分室)に連絡して、手続きについてご確認ください。

労働保険の加入手続きについてのお問い合わせは、兵庫労働局のホームページを参考に、管轄の労働基準監督署、または、公共職業安定所(出張所・分室)までお願いします。

*兵庫労働局ホームページ

<http://jsite.mhlw.go.jp/hyogo-oudoukyoku/>



税を考える週間

期間

11月11日 > 11月17日

今年のテーマは
「暮らしを支える税」です



国税庁のホームページでは
「国税庁の取組」や
「税に関する情報」を紹介!

税を考える週間
www.nta.go.jp

検索



国税庁

兵庫県の木造住宅ローン 兵庫県産木材利用木造住宅特別融資制度

■問い合わせ先 兵庫県農林水産局林務課木材利用班 ☎078(362)9224

兵庫県産木材を使って、県内で住宅を新築、増改築、既存住宅長寿命化、リフォームをする皆さんへ、兵庫県と金融機関が協力して融資します。

◆対象 ①新築、増改築、既存住宅長寿命化 ②リフォーム

◆融資限度額

①2,300万円

(県産木材や仕様等によって異なります。最大3,200万円)

②500万円(仕様によって異なります。最大900万円)

◆返済期間

①25年以内 県産木材を60%以上使用し、長期優良住宅の認定を受けている場合は、35年以内に延長可。

(ただし、金融機関によって取り扱い不可の場合あり)

②10年以内

◆融資利率

0.8%(25年間固定)1.8%(26年目以降35年目まで固定)

※令和2年3月31日までの融資実行に適用

◆取扱金融機関 県内の提携金融機関(34機関)

※詳しくは、ホームページ(https://web.pref.hyogo.lg.jp/nk14/af13_000000017.html)等でご確認ください。



11月15日から翌年2月15日(シカ・イノシシは3月15日)まで 今年も狩猟のシーズンです

■問い合わせ先 兵庫県農政環境部鳥獣対策課 ☎078(362)3463
農林振興課 ☎(672)2774

今シーズンも11月15日から翌年2月15日までの期間、狩猟が解禁されます。(※ニホンジカとイノシシは、兵庫県全域で3月15日まで猟期が延長されています)

●入山者の皆さんは、黄色など明るい色の目立つ服装を心がけてください。迷彩服は厳禁です。

●狩猟者の皆さんは、ルールを守り狩猟事故ゼロを目指しましょう!!

【今年度もツキノワグマ狩猟が制限付きで解禁されます】

ツキノワグマは、兵庫県がツキノワグマ狩猟(銃猟)を承認した人に限り、期間は11月15日から12月14日まで、制限付き(有害捕獲頭数とあわせた124頭を上限)で解禁されます。

【入山者(ハイカー)の皆さんへ】

①山の中へ入るときは、黄色など明るい色の目立つ服装を心がけてください。白色タオルはシカと間違えられやすいので、使用を控えてください。

②土曜日・日曜日・祝日は、狩猟者が集中しますので、特に注意してください。

③「わな」は非常に危険ですので、設置の看板(標識)がある場所へは近づかないでください。

④ニホンジカとイノシシについては、県内全域で3月15日まで猟期が延長されていますので、入山の際は十分注意してください。

⑤入山する場合、できるだけ「クマ鈴」「ラジオ」など、音の出るものを身に付けてください。

婚姻届を提出したご夫婦を祝福 朝来市オリジナル婚姻記念証

■問い合わせ先 市民課 ☎(672)6120

市は、この11月から、朝来市で婚姻届を提出したご夫婦に「婚姻記念証」をプレゼントしています。

これは、ご夫婦の人生の門出を祝福しようと制作したものです。オリジナルのA4判デザイン台紙にご夫婦のお名前、届出日などを印刷しお渡します。



デザインは、朝来市観光大使を務めるアコースティックデュオ「にこいち」の2人が協力。10月6日に行われた「但馬・食文化まつり2019」のステージで、2人も参加し、記念証のレプリカを来場した皆さんへ披露しました。(写真)

◆記念証の対象 令和元年11月1日以降に、本籍地や住所地によらず、朝来市に婚姻届を提出した人。

※令和元年5月1日～10月31日までの期間、朝来市に婚姻届を提出した人も該当します。

◆申請方法 届け出をした本人が身分証明書(運転免許証等)、印鑑を持参し申請

◆申請期限 婚姻届を提出した日から1か月以内

※令和元年5～10月に提出した人は、市民課へお問い合わせください。

◆受付窓口 朝来市役所本庁舎1階市民課、各支所

※月～金曜日(祝日除く)午前8時30分～午後5時15分

※時間外(土、日、祝日、夜間など)に提出した場合でも、提出日から1か月以内の開庁時間内に申請いただければ、記念証をお渡します。

地元就職を支援 朝来市就活サポートブック2020

■問い合わせ先 経済振興課 ☎(672)2816

市は、令和2年4月新卒採用を予定している市内51事業所を紹介する、就活サポートブック(A4判カラー・60ページ)を2,800部作成しました。

このサポートブックは、若者の地元就職と定着を目指して作成したもので、各事業所を写真付きで1ページずつ紹介。仕事の内容や過去3年間の採用状況や「奨学金返済支援制度」、「インターシップ制度」、「短時間正社員制度」の項目も掲載しています。

生野、和田山、八鹿、但馬農業等の各高等学校や市内各中学校、また関西を中心に大学・短大・専門学校など約300校、ハローワークなどの就職支援機関、就職説明会での配布、但馬県民局を通じて近隣高校を卒業後3年目となる皆さんの実家へ郵送するほか、市役所や図書館窓口でも無料で配布しています。また、市ホームページでもご覧いただけます。



1 歳入歳出の予算の執行状況

▶一般会計(歳入)

(単位:円)

款	予算額	収入済額	収入割合
市 税	4,090,551,000	2,402,173,038	58.7%
地方譲与税	212,000,000	67,153,000	31.7%
利子割交付金	5,200,000	1,437,000	27.6%
配当割交付金	22,100,000	6,306,000	28.5%
株式等譲渡所得割交付金	18,500,000	0	0.0%
地方消費税交付金	546,400,000	315,955,000	57.8%
ゴルフ場利用税交付金	12,600,000	5,394,480	42.8%
自動車取得税交付金	39,200,000	24,842,000	63.4%
環境性能割交付金	6,100,000	0	0.0%
地方特例交付金	45,000,000	27,688,000	61.5%
地方交付税	7,700,506,000	5,071,389,000	65.9%
交通安全対策特別交付金	5,100,000	2,591,000	50.8%
分担金及び負担金	273,718,000	43,548,274	15.9%
使用料及び手数料	642,992,000	315,509,838	49.1%
国庫支出金	1,926,793,000	485,722,170	25.2%
県支出金	1,713,850,000	213,172,772	12.4%
財産収入	82,381,000	25,037,771	30.4%
寄附金	321,371,000	87,783,642	27.3%
繰入金	1,400,032,000	0	0.0%
繰越金	97,282,000	164,069,832	168.7%
諸収入	699,824,000	164,668,868	23.5%
市 債	1,338,700,000	0	0.0%
歳入合計	21,200,200,000	9,424,441,685	44.5%

▶一般会計(歳出)

(単位:円)

款	予算額	支出済額	支出割合
議会費	183,233,000	92,040,456	50.2%
総務費	3,453,454,000	1,047,316,718	30.3%
民生費	5,273,501,000	1,771,761,257	33.6%
衛生費	1,831,170,000	813,002,295	44.4%
労働費	12,126,000	3,491,360	28.8%
農林水産業費	1,185,875,000	227,551,060	19.2%
商工費	845,505,000	306,625,533	36.3%
土木費	2,189,980,000	287,461,871	13.1%
消防費	724,465,000	188,420,770	26.0%
教育費	1,757,801,000	665,315,091	37.8%
災害復旧費	1,000	0	0.0%
公債費	3,702,960,000	2,087,664,683	56.4%
諸支出金	1,000	0	0.0%
予備費	40,128,000	0	0.0%
歳出合計	21,200,200,000	7,490,651,094	35.3%

▶特別会計・公営企業会計

(単位:円)

会 計 名	歳入予算額	収入済額	収入割合	歳出予算額	支出済額	支出割合	
住宅資金貸付事業	1,200,000	19,904,007	1658.7%	1,200,000	138,970	11.6%	
国民健康保険	3,317,600,000	1,055,651,725	31.8%	3,317,600,000	1,042,485,675	31.4%	
宅地開発事業	15,200,000	8,628,351	56.8%	15,200,000	0	0.0%	
休日診療所	14,900,000	0	0.0%	14,900,000	3,515,106	23.6%	
介護保険	3,942,000,000	1,708,956,475	43.4%	3,942,000,000	1,541,483,295	39.1%	
後期高齢者医療	490,800,000	156,697,052	31.9%	490,800,000	184,362,686	37.6%	
財産区	2,700,000	708,511	26.2%	2,700,000	1,032,000	38.2%	
水道事業	収益的	777,997,000	241,554,674	31.0%	726,764,000	123,181,207	16.9%
	資本的	124,367,000	0	0.0%	460,715,000	144,806,372	31.4%
工業用水道事業	収益的	19,529,000	4,271,302	21.9%	18,223,000	2,098,954	11.5%
	資本的	-	-	-	-	-	-
下水道事業	収益的	1,421,726,000	114,865,908	8.1%	1,248,248,000	195,053,528	15.6%
	資本的	399,086,000	19,330,000	4.8%	726,754,000	330,893,006	45.5%

2 基金の状況

(単位:円)

会計区分	基金名	9月末残高
一般	財政調整基金	4,881,516,158
	減債基金	907,868,621
	その他特定目的基金	4,855,370,318
	土地開発基金	571,826,606
国保	財政調整基金	193,298,867
介護	介護保険給付費準備基金	5,123,548
財産区	生野財産区基金	128,926,976
合計		11,543,931,094

3 地方債の状況

(単位:円)

会 計 名	9月末残高
一般会計	23,064,639,769
住宅資金貸付事業特別会計	0
水道事業会計	3,190,151,032
下水道事業会計	5,439,046,411
合計	31,693,837,212

4 一時借入金の状況(令和元年9月30日現在)

令和元年度の一時借入金限度額は、一般会計 30億円、国民健康保険特別会計 2億円、水道事業会計 1億円、下水道事業会計 1億円となっていますが、各会計とも借入実績はありません。

※10月号2ページの平成30年度決算の記事中で、各会計の合計差引額が誤っていました。

誤 70億434万円 → 正 7億434万円 お詫びして訂正します。(財務課・秘書広報課)

申し込みは11月29日(金)まで 令和2年度 認定こども園・保育園・学童クラブ 入園(所)



■入園(所)についての問い合わせ先 各施設 または 市教育委員会こども育成課 ☎(672)4933

市教育委員会こども育成課では、令和2年度の認定こども園・保育園・学童クラブへの入園(所)希望者の申し込みを受け付けています。

【募集期間】 11月1日(金)～29日(金)

認定こども園・保育園は、年度途中からの入園を希望する場合も、必ず申し込みください。

提出したことで必ずしも入園を確約するものではありません。申し込み状況・職員の配置状況等によって、第1希望に入園することができない、または、入園をお断りする場合があります。

【認定こども園・保育園】

◆申込書類 入園申込書等一式を認定こども園・保育園(下記参照)で、各自入手してください。こども園については、1号(教育利用)用、2・3号(保育利用)用がありますので、利用形態によって選択してください。(右上《認定こども園とは》を参照)

◆提出場所 入園を希望する各こども園・保育園(市外の施設の利用を希望する場合は、こども育成課へ提出してください)

■市内こども園・保育園一覧

施設名	運営主体	所在地	電話番号
生野こども園	公立 (朝来市)	生野町口銀谷 546	☎(679)3602
糸井こども園		和田山町寺内 565-1	☎(675)2644
大蔵こども園		和田山町宮田 196	☎(673)2281
東河こども園		和田山町中 380	☎(672)3257
竹田こども園		和田山町竹田 592-1	☎(674)0014
中川こども園		桑市 99	☎(678)0077
山口こども園		羽淵 538	☎(677)0140
ひまわりこども園	私立 (社会福祉法人)	和田山町和田山 372-1	☎(672)5184
枚田みのり保育園		和田山町枚田 1622	☎(672)5504
やなせこども園		山東町矢名瀬町 772	☎(676)2344
照福こども園		山東町溝黒 123-1	☎(676)2347
あわが保育園		山東町早田 222	☎(676)3329
めばえのにわ保育園	和田山町平野 548	☎(670)2236	

※めばえのにわ保育園は、0～2歳児のみ利用できます。

《認定こども園とは》

◎認定こども園とは、保育所(園)と幼稚園が一体的に運営し、就学前の子どもに幼児教育と保育の両方を提供する施設として、県の認定を受けている施設です。

◎認定こども園の3～5歳児は、1号認定(保育を必要としない)と2号認定(保育を必要とする)が保護者の就労形態等によって選択することができ、0～2歳児は、3号認定(保育を必要とする)のみとなります。

【学童クラブ】

◆申込書類 学童クラブ用入所申込書等一式を学童クラブで各自入手してください。

◆提出場所 入所を希望する各学童クラブ(私立の学童クラブへの入所を希望する場合は各施設との契約となります)

★療育が必要な児童は、学童クラブの利用はできません。

★保育料等滞納のある人は利用できません。

■市内学童クラブ一覧

施設名	所在地	電話番号
生野学童クラブ てるてるぼうずの会	生野町口銀谷 418-4	☎(679)4010
糸井学童クラブ たんぼぼクラブ	和田山町高生田 4-1	☎(673)3939
大蔵学童クラブ おくらべの会	和田山町宮田 210	☎(672)2550
和田山学童クラブ めだかの会	和田山町和田山 474	☎(672)2799
東河学童クラブ つくしんぼクラブ	和田山町中 370-1	☎(672)0378
竹田学童クラブ たけのこクラブ	和田山町安井 61	☎(674)0029
中川学童クラブ ひまわりの会	桑市 99	☎(678)0567
山口学童クラブ さくらんぼの会	羽淵 390	☎(677)0210
山東学童クラブ 1・2・3	山東町楽音寺 95	☎(676)2152
照福放課後児童クラブ くじら組	山東町溝黒 123-1	☎(676)2347
枚田みのり放課後児童クラブ	和田山町枚田 1649	☎(672)6250

こども園・保育園(3～5歳児)の給食費の一部補助について

■問い合わせ先 こども育成課 ☎(672)4933

市は、新たな子育て支援策として、子育て世帯の負担軽減を図るため、10月からこども園・保育園の3～5歳児の給食費の一部補助を実施しています。

◆対象 朝来市在住の3～5歳児クラスの子ども
(市外の施設を利用する場合も対象となります)

◆補助の内容

① 1号認定児の場合・・・月額3,000円

② 2号認定児の場合・・・月額4,500円

上記の額を市が一部補助することとし、各施設で設定された給食費から補助額を引いた差額を保護者に負担いただくこととなります。

【給食費(副食費)一部補助のイメージ】

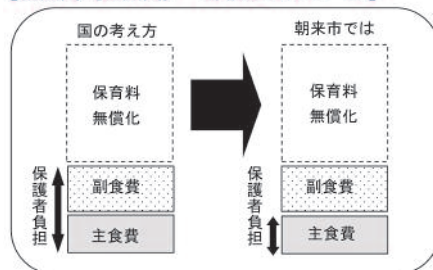

※ 主食費: ごはん、パンなど
副食費: おかず、おやつなど

11月は児童虐待防止推進月間です 虐待から子どもを守りましょう!

■問い合わせ先 社会福祉課 ☎(672)6123

虐待を受けたと思われる子どもを見つけた時は、ためらわず通告(連絡)してください。また、自分自身が出産や子育てに悩んだ時は、迷わずご連絡ください。

匿名でもかまいません。連絡者・連絡内容に関する秘密は守られます。

児童虐待の通告は、守秘義務違反になりません。

◀相談窓口(平日の日中)▶

朝来市社会福祉課 ☎(672)6123

◀24時間対応窓口>(夜間・休日)

児童虐待防止24時間ホットライン ☎0796(22)9119

◀全国共通ダイヤル▶

児童相談所全国共通ダイヤル ☎189

11月12日(火)~25日(月)は「女性に対する暴力をなくす運動」実施期間 11月25日(月)は「女性に対する暴力撤廃国際日」です

■問い合わせ先 人権推進課 ☎(672)6122

暴力は、その対象の性別や加害者、被害者の間柄を問わず、決して許されるものではありません。特に、配偶者等からの暴力(DV)、性犯罪、売買春、セクシュアルハラスメント、ストーカー行為など、女性に対する暴力は、女性の人権を著しく侵害するものであり、男女共同参画社会を形成していくうえで克服すべき重要な課題です。

この機会に、女性に対する暴力について考え、暴力のない社会づくりを進めましょう。

1人で悩まないで相談を

◎朝来市DV相談 ☎(672)6123

※月~金 午前8時30分~午後5時15分

※年末・年始、祝日を除く

◎女性のなやみ相談 ☎(672)6122(予約制)

※毎月第2水曜日 午後0時30分~3時30分

11月18日(月)~24日(日) 全国一斉 「女性の人権ホットライン」強化週間

■問い合わせ先 神戸地方司法局人権擁護課 ☎078(392)1821

夫・パートナーからの暴力(DV)やセクシュアルハラスメントなど、女性をめぐるさまざまな人権問題について電話相談に応じます。

相談は無料で秘密は厳守します。

◆日時

◎11月18日(月)~22日(金) 時間延長

午前8時30分~午後7時

◎11月23日(土)・24日(日) 閉庁日に対応

午前10時~午後5時

◆相談電話番号

☎0570-070-810

(全国共通ナビダイヤル)

◆担当者 人権擁護委員、法務局職員

◆相談方法 電話相談のみ



中学校の部活動等を目的とする 転入・転居について

■問い合わせ先 学校教育課 ☎(672)4930

朝来市内で、「特定の部活動に入部したい」という理由で、転入・転居の手続きをする事例が見受けられます。

その中には、住所地に保護者が同居していない、また、旧住所地から保護者が送迎している実態がありました。居住実態の無い虚偽の住民登録は、住民基本台帳法違反となります。

教育委員会としては、中学生という発達段階や義務教育における部活動の意義から考えたとき、憂慮すべき事態と捉え、転入・転居について次のとおり整理しました。

- ①義務教育期間は、子どもの全人的な人格形成の大切な時期であり、単に中学校の部活動等のためだけに、これまでの友人関係等大切なものとの関係を絶つことは、子どもの人格形成に悪影響が懸念され、教育上好ましくない。
- ②住所のみを移し他市町村から通学させたり、世帯を分離して転入・転居させたりすることは、子どもたちのこれからの成長において悪影響を及ぼしかねない。また、転入・転居先で既に部活動等を行っている在校生とその保護者への心情的な配慮も必要である。
- ③子どもは地域で見守り育てることによって、地域への愛着や誇りを身に付けていくことから、特に必要があると認められる場合を除き、本来、子どもの健やかな成長のためには、実際に生活している校区の中学校に通学することが望ましい。
- ④中学校の部活動等については、勝利至上主義に陥ること、基礎を育むこと、発達の段階に即した心身の成長を促すことに十分留意する必要がある。

以上の理由から、教育委員会では、居住実態の無い転入・転居については、認めることはできません。保護者の皆さまには、この趣旨をご理解いただきますようお願いいたします。

ただし、朝来市では「朝来市中学校部活動ガイドライン」を策定し、朝来市での部活動を目的とした校区外就学について、次の許可基準を設けることとし、今年4月から運用を開始しました。

○部活動を理由とした市内における指定校変更について

【市内に住所がある場合】

転入転居直前に在籍した小・中学校で継続的に行っていた部活動(新入学の場合は、少なくとも小学校5年生から継続的に行っている場合)が、指定された中学校に無く、近隣の中学校で実施している場合は、当該部に入部することを条件に、その部活動のある近隣中学校への就学を許可します。

⑦市内小学校で2年以上取り組んだクラブ(社会教育分野も含む)が就学すべき市立中学校に無いこと、中学校進学後も積極的に同じ種目の部活動に取り組むことを条件に小学校長の証明書を市教育委員会に提出する。

⑧登下校については保護者等が責任をもつこととする。

⑨希望する部活動のある近隣中学校が複数ある場合は、通学経路が最も短い中学校を、校区外就学の対象校とする。



ふくしの窓回から～つながり便り～

「認知症高齢者等 SOS ネットワーク事業」 事前登録者を募集しています

市では、認知症等の病気によって道に迷ってしまうなど、行方不明になる可能性がある人を関係機関や協力機関等と連携し、日頃から地域で見守り速やかに発見する仕組み『認知症高齢者等 SOS ネットワーク事業』を実施しています。

SOS ネットワーク事業とは

認知症等で高齢の人が行方不明になった際に、携帯電話のメール配信サービスを活用し、協力機関等が、可能な範囲で行方不明者の早期発見に協力いただくものです。(捜索などの活動を強制するものではありません)

行方不明になる可能性のある認知症高齢者等の人に事前登録していただき、万が一行方不明になった場合に、協力者(郵便局、銀行、コンビニ等)に発見の協力を依頼するメールを配信し、早期発見につなげます。

SOS ネットワーク事業の事前登録をするには

申請書に記入いただく際に、事前に本人の身体的特徴や連絡先、写真などが必要です。

事前登録しておくことで、その情報をもとにスムーズな警察の捜索や協力者の発見活動が行えます。

申請の窓口は、市役所本庁舎 2 階のふくし相談支援課です。対象となる人であれば申請できますので、お気軽にご相談ください。

【SOS ネットワーク事業のイメージ】

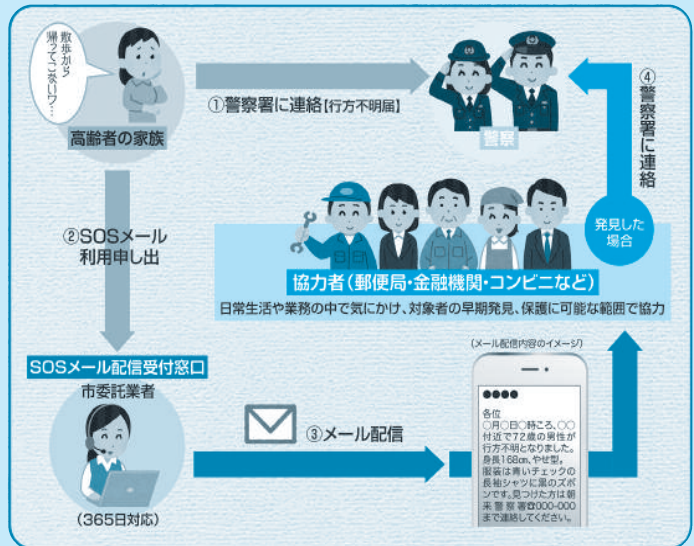

【対象者】

- ①認知症の疑い、または、認知症等と診断された人とその家族
- ②行方不明となる恐れのある、障害のある人や障害児とその家族

■問い合わせ先 ふくし相談支援課 ☎(672)6125

12月4日(水)～10日(火)は 第71回「人権週間」です

■問い合わせ先 人権推進課 ☎(672)6122

「世界人権宣言」は、基本的人権と自由を尊重し確保するために、世界のすべての人々とすべての国々とが達成すべき共通の基準として、昭和23年(1948)12月10日の、「第3回国際連合総会」で採択されたもので、今年で採択から71年となります。

国際連合は、世界人権宣言採択を記念して、採択日の12月10日を「人権デー(Human Rights Day)」と定め、加盟国に対し、人権擁護活動を推進するための各種行事を実施するよう呼びかけています。

法務省と全国人権擁護委員連合会は、関係機関等の協力を得て、「人権デー」を最終日とする1週間を「人権週間」と定め、世界人権宣言の意義を訴えるとともに人権尊重思想の普及高揚に努めています。今年も、12月4日から10日までの1週間を「第71回人権週間」として、各種啓発活動を実施します。

市民の皆さんもこの機会に、社会や職場、家庭などでお互いの人権を尊重し合っているかどうか、見つめ直してみたいかがでしょうか。

令和元年度啓発活動強調事項

「みんなで築こう 人権の世紀

～考えよう相手の気持ち 未来へつなげよう 違いを認め合う心～

- ◎女性の人権を守ろう
- ◎子どもの人権を守ろう
- ◎高齢者の人権を守ろう
- ◎外国人の人権を尊重しよう
- ◎障害を理由とする偏見や差別をなくそう
- ◎同和問題に関する偏見や差別をなくそう
- ◎アイヌの人々に対する偏見や差別をなくそう
- ◎HIV感染者やハンセン病患者等に対する偏見や差別をなくそう
- ◎刑を終えて出所した人に対する偏見や差別をなくそう
- ◎犯罪被害者とその家族の人権に配慮しよう
- ◎インターネットを悪用した人権侵害をなくそう
- ◎北朝鮮当局による人権侵害問題に対する認識を深めよう
- ◎ホームレスに対する偏見や差別をなくそう
- ◎性的指向を理由とする偏見や差別をなくそう
- ◎性自認を理由とする偏見や差別をなくそう
- ◎人身取引をなくそう
- ◎東日本大震災に起因する偏見や差別をなくそう

人権・地域交流研修

人権推進課(隣保館)は、「人権週間」に合わせ、あらためて人権について考える、人権・地域交流研修を開催します。

◆期日 12月18日(水) ◆参加費 3,000円

◆研修先 渋染一揆資料館(岡山市)ほか
※行程など詳しくは、チラシをご覧ください

◆申し込み 各隣保館(山東地域は支所)に設置のチラシに必要事項を記入し、11月29日(金)までに(定員50人・先着順)

こころの悩み、ひとりで抱えていませんか？

こころの悩みに専門医や心理師が応じます

ひとりで悩んでいませんか？

こころの悩みに専門医や公認心理師が応じます。お気軽にご相談ください。

●こんなことはありませんか？

- ◇自分自身に悩みがある、イライラする、わけもなく涙が出る
- ◇職場や家庭の人間関係で疲れてしまった
- ◇眠れない、あるいは眠っても寝た気がしない

●朝来市のこころのケア相談

開催日(曜日)	場 所	相談員
12月26日(木)	朝来市保健センター	医 師
令和2年1月17日(金)		公認心理師
2月12日(水)		医 師
3月4日(水)		医 師
3月16日(月)		公認心理師

※朝来市ホームページにも日程を掲載しています。
 ※相談は無料です。
 ※秘密は厳守します。お気軽にご相談ください。
 ※事前に電話で予約をお願いします。

◎申し込み・問い合わせ先

地域医療・健康課 ☎(672)5269

南但休日診療所《11月・12月診療日》

【診療日】

◎11月…3日(日)、10日(日)、17日(日)、24日(日)

◎12月…1日(日)、8日(日)、15日(日)、22日(日)、29日(日)、31日(火)

【受付時間】 午前8時30分～11時30分、午後1時～4時

【診療科】 内科、小児科

【場 所】 法興寺378-1(朝来市保健センター併設)

【その他】 受診の際は、あらかじめ電話での連絡をお願いします。保険証、医療費受給者証、診療費を必ずご持参ください。

※感染症での受診が多いため、マスク着用をお願いします。

【連絡・問い合わせ先】

南但休日診療所 ☎(672)5269

献血へのご協力をお願いします

輸血に必要な血液をいつでも十分に確保しておくためには、絶えずだれかの献血が必要です。多くの皆さんのご理解とご協力をよろしくお願いします。

【11月の献血予定】

日 程	会 場	受付時間
11月19日(火)	朝来市役所本庁舎	午前9時30分～正午 午後1時～3時30分
11月21日(木)	朝来市保健センター	午前9時30分～正午

※本人確認できるもの(免許証、保険証など)・献血カード(お持ちの人)をご持参ください。

※輸血の安全性を高める400mL献血へのご協力をお願いします。

※プラス1(ワン)献血(年間複数回献血)にご協力ください。

健康セミナー 参加者募集中

【あさごエクササイズ(運動教室)】

「第2コース」

テーマ:「これなら続くかも!？」

楽しいリズム体操で身体のコリをほぐすコツ」

◆講師 まどかさん(ピラティス指導員)

日 時		内 容
① 令和2年1月27日(月)	午後2時30分 3時30分	リズム体操 肩こり・腰痛予防
② 2月3日(月)		
③ 2月10日(月)		
④ 2月17日(月)		

※1コース、4回シリーズで実施しています。

※年間2コースを予定しています。

1コースのボクシングエクササイズ教室に参加した皆さんは受講できません。

◆会場 朝来市保健センター(法興寺)

◆持ち物 飲み物、動きやすい服装、汗ふきタオル

◆定員 25人

◎申し込み・問い合わせ先

地域医療・健康課 ☎(672)5269



健康カレンダー

11 / 16 ~ 12 / 15

月 日	曜 日	内 容	場 所
11月	17日	ハローベビー教室	朝来市保健センター
	19日	献血	市役所本庁舎
	20日	離乳食教室	朝来市保健センター
	21日	献血 8か月児健診	朝来市保健センター 朝来市保健センター
	26日	ぱくぱく離乳食教室	朝来市保健センター
	29日	健康セミナー(歯とお口の健康)	朝来市保健センター
	12月	5日	1歳6か月児健診
6日		健幸ウォーキング 3歳児健診	朝来市保健センター 朝来市保健センター
11日		離乳食教室	朝来市保健センター
12日		8か月児健診	朝来市保健センター
13日		育児相談・すまいるひろば	朝来市保健センター

※乳幼児健診については、いずれも該当児に個別通知します。



健康コーナー

■問い合わせ先
地域医療・健康課
☎ 672 - 5269 (朝来市保健センター)

インフルエンザを予防しましょう

インフルエンザは、インフルエンザウイルスによる肺と気道の感染症です。発熱、鼻水、のどの痛み、せき、頭痛、筋肉痛、全身のだるさ(倦怠感)がでます。

インフルエンザの原因は風邪と異なるウイルスで、症状も風邪より重くなります。感染者のせきやくしゃみで周りに飛び散った飛沫を吸い込んだり、感染者の鼻の分泌物に直接触れたりして感染します。

感染者が触ったものや感染者の分泌物が付着したものに触れて感染することもあります。



インフルエンザの流行

インフルエンザの流行は、毎年晩秋から初冬にかけて起こり、ごく短時間のうちに多くの方が発病します。

- ◎最初に、学校に通っている小児と、そうした小児と生活をともにする人の間で発生
- ◎次に、自宅から出られない人や長期療養施設の入所者(主に高齢者)の間で発生

合併症

インフルエンザで最も多くみられる合併症は、「ウイルスや細菌による肺炎」です。

ウイルス性肺炎では、インフルエンザウイルス自体が肺に広がります。細菌性肺炎では、インフルエンザウイルスではなく肺炎球菌やブドウ球菌などが防御機能の低下した体を攻撃します。

いずれの場合も、せきがひどくなったり、呼吸困難に陥ったり、発熱が続いたりを繰り返します。

次に該当する人は、インフルエンザによる合併症と死亡のリスクが高い人です。

- ◆ 4歳未満の小児
- ◆ 65歳以上の成人
- ◆ 慢性疾患(特に心臓、肺、免疫系に影響をおよぼす病気)や糖尿病を患っている人
- ◆ 妊婦
- ◆ 脳卒中や脱水を引き起こす他の神経疾患、また痙攣性疾患、口の中の分泌物をのどに詰まらせるリスクを高める病気を患っている人

予防の決め手

インフルエンザの予防接種を受けることが最良の予防法です。

- ◎家に帰った時は手洗い・うがいを必ずしましょう。
- ◎十分な睡眠と、栄養も大切です。

罹ったなと思ったら、
早めの治療で、
家族や周りに
うつさないようにしましょう。



中食(なかしょく)の選び方 あなたなら何を選びますか? ~買い物編~

「中食」とは、コンビニエンスストアやスーパーなどでお弁当や惣菜などを購入したり、外食店のデリバリーなどを利用したりして食べることを言います。

「種類が豊富」「手軽に利用できる」「食べたいものを必要な分だけ購入できる」など、「中食」には良い面もありますが、逆に「自分の好みのものばかりを選んでしまいがちで、栄養が偏る場合がある」「脂肪が多いものや味の濃いものが多く、脂肪や塩分の摂りすぎにつながる可能性がある」「野菜が不足しがち」など、注意が必要な面もあります。



コツをつかんで、上手に選択しましょう。

◇「中食」を上手に選択するコツ◇

◎同じような食品でも、できるだけたくさんの食材が使われている方を選ぶ

例えば…

「サラダ」ならコーンサラダより○○種類の野菜のサラダ
「お弁当」なら からあげ弁当 より 幕の内弁当

◎おにぎりやカレー、丼、麺類などの単品料理には、おひたしやサラダなど野菜をプラスする

※野菜の少ないサラダに注意!!

マカロニサラダやスパゲティサラダには野菜がほとんど入っていないものもあります。また、マヨネーズなどが多く使われ、カロリーの高いものもあります。

◎「煮る」「揚げる」「炒める」「和える」「焼く」などの調理方法の組み合わせにも注目する

揚げ物ばかり、煮物ばかりなど、同じ調理方法の組み合わせになっていませんか?

11月8日は「いい歯の日」

~「口呼吸」していませんか?~

口呼吸は、お口が渇くだけでなく、外気をそのまま体内に取り込むため、異物やウイルスが直接侵入し、風邪やインフルエンザ等の感染症にかかりやすくなります。



それだけではなく実は、口呼吸は口臭やむし歯などの原因にもなり、歯並びにも影響します。口呼吸になっていないか確認してみましょう。

口呼吸が多い場合は、日頃から鼻呼吸を意識しましょう。

その他、マスクを着用している時は口呼吸になりやすいので注意しましょう。

第2次朝来市健康増進計画「健康あさご21」

~ごはんの後は歯みがきしよう! 歯の検診も忘れずに~

こんなことあるでー! あったでー!

イベント情報、お便りなど、明るい話題をお気軽にお寄せください。



市民のひろば

秘書広報課 ●Tel:672-6113 ●Mail:hishokouhou@city.asago.lg.jp

朝来S C(朝来サッカークラブ)U10、秋公式戦準優勝

僕たちは朝来S C(朝来サッカークラブ)です。朝来S Cは市内の3つのサッカーチーム「生野キッカーズ」「和田山ウイングス」「朝来チェルビアット」で構成されています。現在、総勢55人の部員が在籍しており、皆サッカーを楽しみながら、活発に活動しています。



10月5日、6日に秋の公式戦(第11回J Aたま杯・第46回兵庫県少年サッカー大会但馬予選)が開催されました。春の公式戦では優勝しており、また、優勝すれば県大会につながる大事な試合で、春秋連覇を狙って試合に臨みました。

5日の初戦はP K戦の末勝利し、翌日6日の但馬ドーム芝生グラウンド開催の決勝トーナメントに進出しました。決勝戦では、選手たち一丸となって健闘するも、準優勝という結果で本大会を終えました。

この大会の悔し涙は、次のステップにつながる大事な財産になりました。

最後に、たくさんの部員がいますが、いつでも仲間を募集しています。特に低学年のお子さん、お待ちしております。みんな一緒に、サッカーを楽しもう!

情報をお寄せください

広く市民の皆さんを対象にしたイベントの告知、身近なできごとなど、お気軽にお寄せください。

広報紙上で紹介させていただきます。内容など、詳しくは秘書広報課までご連絡ください。



※内容によっては、掲載できない場合がございます。

■問い合わせ先
秘書広報課 ☎(672)6113



レティシア Laëtitiaの ぺちやくちや話や~!

第二十六話 パンというのは

「フランスの主食はパンですね」とよく聞きますが、実はそれは違います。元々フランスの食文化では主食というものはないからです。また、フランスと日本ではパンと呼ばれるものは異なります。

小麦粉で作られたものに関して日本では大きく2つに分けてパン類のものとケーキがありますね。しかし、フランスではパンと呼ぶものは小麦粉・イースト・水・塩という単純な材料で作られたものだけを示します。それだったら、クロワッサンやシュークリームは明らかにケーキではないので、何て呼びますか。

これらのためにフランスではパンではないパン類を示す「viennoiseries(ヴィエノワズリ)」というカテゴリがあります。基本的にパンの仲間ですが、パン生地バターや砂糖やミルクなどを加えたものです。パン屋に行ったら私が一番好きなパン類で、その種類は日本と違っています。記事を書きながら食べたくなりましたな...^^”



(秘書広報課国際交流員 ルヌブ・レティシア)

あさぶら
ASAGO CITY PORTAL SITE ASABURA

今月の朝来
イチオシの話題



竹田秋祭り
【撮影地】和田山町(竹田)

台風の影響によって市内各地で秋祭りの開催が心配されました。竹田でも宵宮は中止となったものの、2日目の本宮ではその鬱憤を晴らすかのように、威勢のいい掛け声と太鼓の音とともに、各区の屋台が差し上げられました。爽やかな秋も深まってきました。その時々季節を楽しみながら、毎日を過ごしていきたいですね。

<http://www.asabura.jp/> 検索 あさぶら 朝来市

あなたはまちの未来 ASAGOING なひと

No.46

「わだやマーケット・兵庫県総合学科高等学校研究発表会の企画・運営」
和田山高校生徒運営委員会 井手 蓮さん(委員長 林垣区・左)
山下 海羽さん(神河町・中)・千葉 透馬さん(養父市・右)



【総合的な探究で広がる未来への道】 兵庫県立和田山高等学校では、3年次に特定の教科・科目に加え「総合的な探究の学習(総探)」を行っている。週1回、地域学習の機会として6つある講座のいずれかに所属し、生徒が主体的に活動を行い、地域で活躍する、さまざまな立場の人たちを外部講師として迎え入れ、多様なものの考え方を吸収している。「朝来市出身の、デザイナーさんの生の声を聴け、ライフスタイルや仕事の進め方などに刺激を受けました。」という声や、城崎温泉の観光に関する講座に感銘を受け、関連業種に就職を決めた事例もあった。

【人とのつながりから育む自分たちの可能性】 「地元は何もないところだと思っていたイメージが一変しました。」との言葉から感じられるとおり、さまざまな人とのつながりから得られたものは大きい。「総探の時間や、あさご未来会議への参加を通じて、地元等で活躍している人たちの考え方に触れられたことで、物事の見方が変わりました。」といった意見や、「自慢すべき特産品や、すごい人たちがいる地域だと気づきました。地元を目を向けるための貴重な機会です。」との意見を発する生徒たちの表情は自信に満ちあふれ、とても頼もしくみえた。

【地元の良さ、自分たちの頑張りを伝えたい】 総探6講座からの各代表と2年生の数人からなる「生徒運営委員会」が中心となって企画運営する「第3回わだやマーケット」が11月23日(土)に開催される。このイベントでは物販・展示等をはじめ、兵庫県総合学科高等学校研究発表会も同時に行われる。委員会のメンバーは、「地元の良いところや特産品の魅力、さらには地元で活躍している人たちや自分たちが頑張っている姿を多くの方にみてもらうことができたらうれしいです。」とイベントに向けての意気込みを語った。

◎「わだやマーケット」「兵庫県総合学科高等学校研究発表会」について詳しくは、和田山高校
ホームページでご確認ください。 <http://www.hyogo-c.ed.jp/~wadayama-chs/>



暮らしの情報コーナー

No.120 消費税率引き上げに便乗した詐欺に注意

事例 銀行の業界団体を名乗る男から、「消費税増税の関係で、高齢者に社会保険料の一部が戻ることとなった。通帳とキャッシュカードの番号を教えてください。お宅は5万円戻る」と電話があった。(80歳代、男性)

社会的に話題になっている出来事を悪用し、言葉巧みに近づく詐欺手口が見られます。今後、消費税率の引き上げに便乗した手口の発生が予想され、注意が必要です。金融機関や行政等が、消費税増税を理由に消費者個人に電話をかけてくることはありません。「お金が戻ってくる」等と言われても信用してはいけません。着信番号通知や録音機を活用し、知っている人以外の電話には直接出ないということもトラブルを避ける一つの方法です。不審な電話があったら、すぐに最寄りの警察や消費生活センターにご相談ください。

■不審に思ったとき、困ったときには…消費生活相談 市消費生活センター ☎672-6121(市民課内)
消費者ホットライン ☎188(いやや)

編集 後記

▼よく「日本語は主語がはっきりしない」と言われます。これは、その場の状況や前後の文脈などから、聞き手や読み手が、なんとなく意味を理解できてしまうからでしょう。▼一方で、主語をあいまいにすることで、相手に誤解を与えてしまうことがありますし、前後の文脈に関係なく一部分を切り出すことで、別の意味になってしまうことさえあります。▼広報などで記事を書く際は、主語を意識するようにしていますが、なかなか読みやすい文章を書くのは、いまだに難しいものです。◎



朝来市地域おこし協力隊

あさこいひと便り

朝来市地域おこし協力隊
「あさこいひと」のメンバーが
執筆しています！

【11月号】先を見据えて

《今月の担当》 なか いえ たかし
中家 宜嗣

長女もすくすく育っています



10月17日の16時25分に、
2千780グラム、47.5センチの女
の子が生まれました！
私たち夫婦にとって、2人目の天
使です。予定日より2日早い出産で
したが、母子ともに頑張ってくれて
健康です！
上の子もまだ1歳11か月なので
毎日がバタバタですが、楽しく過ごし
ています。



元気な女の子です

生まれました！

**2019. April
START !!**



ギター教室やってます！
お気軽にお問い合わせ
ください
(インスタグラム)

やる事は山盛りですが、のんびり
りしてる時間は無いので、頑張っ
て駆け抜けたいと思います！

残り5か月…！
任期も残すところあと5か月
ほど…。日々の活動も、卒業後の
生業に関する事に大きくシフトし
ています。
山東町にある空き店舗を活用
して、カウンターバー、雑貨店、ギ
ター教室、イベントやセラモニーの
PA「音響」事業などを複合的に
展開したいと考えています。店舗
の整備、バーのメニュー開発、インテ
リア雑貨の仕入れ先開拓・商談、
ギター教室の教材作成、音響事業
の営業や機器のメンテナンス…な
どなど。



身に着けるのが楽しくなるようなエプロンや
小物を入荷します



バーカウンターは手作りです

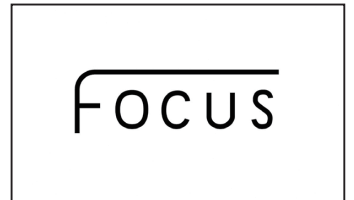

お店のロゴ
朝来市出身のデザイナー
さんに作っていただき
ました

お店の情報はこちらから
(インスタグラム)

あなたはまちの未来 ASAGOiNG

朝来市のシティプロモーションは、まちに関わる「あなた」が主役です。
モノや文化、自然や景観はもちろん、ここに暮らし、まちを愛し、現在進行形でまちのために活動している、
市民一人ひとりが何よりも魅力です。
「あなた」が主役となり、まちの魅力を届けていける、そんなシティプロモーションをめざしています。

令和元年11月号 《発行》朝来市 《編集》朝来市市長公室秘書広報課
〒669-5292 兵庫県朝来市和田山町東谷 213 番地 1
TEL: 079-672-3301 (代表) FAX: 079-672-4041
URL: <http://www.city.asago.hyogo.jp/> E-mail: info@city.asago.lg.jp



この広報紙は、自然環境を考えて、FSC®認証紙、植物インキを使用しています。

朝秘広 1.11.13,500

広報 朝来