

今月の主な内容

朝来市の定住支援制度	2
市政フラッシュ	4
まちのわだい	6
情報掲示板	8

あなたはまちの未来
ASAGOiNG

未来を切り拓く
人と人との出会い



あさぎ暮らしで暮らそう！…これからも

朝来市の定住支援制度

市では、定住促進による人口の維持を目的に、市内で新しく住宅を取得した人や新たに民間賃貸住宅へ入居した人への補助制度を実施しています。この制度の申請受付を来年1月に行います。ぜひご利用ください。

マイホームの取得等を支援

あさぎ暮らし住宅取得等応援事業

【住宅取得補助金】

▼補助対象者

- ◎平成28年4月1日から31年1月1日までの間に、市内に住宅を新築又は購入した人(世帯の間総所得合計が1千200万円以下)で、令和2年1月1日現在において、当該住宅所在地で住民基本台帳に記載されて1年以上経過しており、次のいずれかに該当する人
- ㉞市外からの転入者
- ㉟住宅を取得した人又はその配偶者のいずれかが40歳未満
- ㊱世帯内に義務教育終了前の子どもがいる

▼補助対象外

- ◎すでに市内に住宅を所有している人が建て替え又は新築した場合
- ◎朝来市空き家活用促進事業を活用し、当該住宅を改修した場合

▼補助回数

- ◎1回

▼補助金額

- ◎基本補助…住宅取得額の100分の

- 4(限度額40万円)

- ◎転入者加算…住宅取得額の100分の2(限度額20万円)
- ◎同居・隣居…近居加算…住宅取得額の100分の2(限度額20万円)

- ◎住宅の取得に伴い、新たに親世帯、子ども世帯が同居、隣居又は近居した場合
- ※近居の範囲は同一の行政区内
- ◎市内業者による新築加算…100分の1(限度額10万円)

▼申請に必要な書類

- ◎住民票謄本(世帯全員分)
- ※令和2年1月中旬に発行されたもの
- ◎平成30年度分納税証明書(世帯内所得者全員)
- ◎平成31年度(平成30年分)所得証明書(世帯内所得者全員)
- ◎工事請負契約書又は売買契約書の写し
- ◎領収書の写し
- ◎建物の登記事項証明書の写し
- ◎住宅の位置図と平面図
- ◎住宅の写真

- ◎同居・隣居・近居加算を受ける場合は、親世帯と子世帯が同居等をした事実がわかる書類(住民票、戸籍抄本など)

【家賃補助】

▼補助対象者

- ◎平成29年1月2日から31年1月1日までの間に市内の民間賃貸住宅(家賃5万円以上(共益費、駐車料は除く)に入居した転入世帯又は新世帯(世帯の間総所得合計が500万円以下)
- ◎令和2年1月1日現在において、当該住宅所在地で住民基本台帳に記載されて1年以上経過している人

▼補助対象外

- ◎単身入居者
- ◎法人等が契約している民間賃貸住宅など

▼補助期間

- ◎2年以内(居住した日から起算して、3年以内において通算して2年分)

▼補助金額

家賃月額	補助額(年間)
5万円以上 6万円未満	3万円
6万円以上	6万円

▼申請に必要な書類

- ◎住民票謄本(世帯全員分)
- ※令和2年1月中旬に発行されたもの
- ◎平成30年度分納税証明書(世帯内所得者全員)
- ◎平成31年度(平成30年分)所得証明書(世帯内所得者全員)
- ◎賃貸借契約書の写し
- ◎戸籍謄本(新婚世帯の場合のみ)

▼申請受付期間

令和2年1月6日(月)～31日(金)

▼申請場所

総合政策課(市役所本庁舎3階)又は各支所

※補助制度を受けるに当たって、補助要件などがあります。今年度初めて申請する人は、必ず事前に相談ください。

▼問い合わせ先

総合政策課 ☎(672)1492
teijuu@city.asago.lg.jp

あさぎ暮らしホームページ

<http://www.city.asago.hyogo.jp/cp/>



フェイスブック「あさぎ暮らし」
<https://www.facebook.com/asago.city.teijuu>



他にもこんな支援制度が

(随時受付)

空き家などの活用を支援

【空き家バンク制度】

◎「空き家バンク」とは、朝来市内にある空き家を有効に活用し、田舎で暮らしたい人や、朝来市に定住したい人に利用してもらう制度です。

登録された空き家情報は、ホームページ等で、空き家の賃借や購入を希望する人に紹介し、空き家所有者と利用希望者の橋渡しをします。登録された空き家に住んでみたいなど、利用を希望する皆さんの登録をお待ちしています。市内に「売却又は賃貸できる空き家」をお持ち

の方も、ぜひ、空き家バンクへの登録についてご相談ください。市外からの移住者などに賃貸される場合、空き家の改修にかかる費用の補助制度もあります。

【空き家活用促進事業】

◎空き家を取得した婚姻による新世帯や転入者に対して、台所・お風呂などの改修や、床・壁の張り替えなどの支援をし、Uターンや若者の移住・定住を後押しします。

☆改修費用の2分の1(最大60万円)と市内事業者による加算(最大10万円)と※着工の前に申請が必要です。

【空き家片付け支援制度】

◎朝来市空き家バンクに登録した物件

の所有者に対して、草刈などの環境整備に必要な経費、ごみ処理手数料や家財道具などの処分等に必要経費の一部を補助し、移住・定住に向けた空き家の有効活用を図ります。

☆空き家の家財処分等にかかる費用の2分の1(最大10万円)

※片付け実施前に申請が必要です。

【空き家、空き店舗を活用した新規出店補助金】

◎市内の空き家、空き店舗を活用して新しく店舗を開店する人に対して、店舗改装費、店舗賃貸料又は購入費を補助します。

☆にぎわい創出事業

店舗改装費用の2分の1(最大60万円)、

店舗賃借料2分の1で月額最高5万円までを2年間又は店舗購入費用2分の1(最高120万円)

☆和田山駅前活性化事業

店舗改装費用の3分の2(最大120万円)、店舗賃借料3分の2で月額最高10万円までを2年間又は店舗購入費用3分の2(最高240万円)

※事前に申請が必要です。また対象業種が定められています。

* * *

※要件については、総合政策課 ☎(672)1492まで問い合わせください。

新規出店補助金については経済振興課 ☎(672)2816

各種移住・定住イベントも開催 「住み続けたいまち」朝来市をアピール

朝来市では、若者・子育て世代や移住者の皆さんに対して、右で紹介しているようなさまざまな支援制度を設けています。

また、各種移住・定住相談会への出席をはじめ、市内でのあさご暮らし体験会や市民の皆さんとの交流、空き家見学などの独自イベントを、朝来市内や都市部で多数開催しています。それらのイベントでの相談や交流がきっかけとなり、都市部から移住した人たちも年々増えています。

あさご暮らし体験会

朝来市での暮らしや自然を体験してもらうことを目的に、市内で「あさご暮らし体験会」を開催しています。8月24日には、田舎暮らし塾(多々良木)で、朝来市で採れた野菜を使った料理体験と自然観察を実施しました。

また、朝来市への先輩移住者からの体験談もお話いただきました。



おいでや!田舎暮らしフェア

都市部での移住相談として、7月27日に大阪市で開催された「おいでや!田舎暮らしフェア」にブースを出展しました。20人を超える方と相談を行い、その後、朝来市に訪問いただくなど移住相談を進めている方もあります。また、会場内での移住セミナーに、朝来市の先輩移住者が登壇したほか、物販コーナーもあり、多くの方が訪れていました。



「あさご暮らし移住サポーター」

「あさご暮らし移住サポーター」は、移住希望者や移住者と交流しながら、移住後に安心して地域にとけこめるよう、ボランティアで支援を行っています。

主な活動は、移住前の相談や案内、空き家情報や地域行事、暮らしの情報提供などです。

ぜひ、あなたも移住サポーターになってみませんか。

◆問い合わせ先 総合政策課 ☎(672)1492

朝来市の未来を語る

市は11月9日、「あさご未来会議」をさんとう緑風ホール(楽音寺)で行いました。

この会議は、朝来市の未来を語り合う場として、7月から月に1回のペースで開催してきたもので、ここで出された意見を朝来市創生総合戦略づくりの反映することを目的に実施しています。

最終回となった今回は、高校生を含む市民の皆さん約100人が参加。SDGs(国連が定めた持続可能な開発目標)の推進と関連した市の創生の取り組みについて対話した後、市の創生に向けた

具体的なアクションについて参加者一人ひとりが宣言しあいました。



全5回の会議内容は市ホームページで確認できます

竹田城跡の登城者が200万人を達成!

11月7日、平成25年10月の有料化以降の登城者が200万人を達成し、城跡の料金収受棟前で記念セレモニーを行いました。

200万人目の登城者となったのは、岸和田市在住の里道聖哉さん、長田由香さん。多次市長が

ら記念の花束と1万円分の但馬牛肉などが贈られました。

里道さんは「とても良い記念になった。竹田城跡からの景色を楽しみたい」、長田さんは「山の上に築かれた石垣をじっくり見たい」と話していました。



200万人目となった里道さん(右から2人目)と長田さん(右)

我がまち朝来 再発見

第145回

城を見下ろすもの

~KA・WA・RAいろいろ~



竹田城跡から出土した瓦

師走は年末に向けて何かと忙しくなる一方で、12月は「岩津ねぎ」や「松葉ガニ」など、但馬を代表する様々な食材が食卓に上がることが増える楽しい時期でもあります。

そんな中、朝来市では竹田城跡の冬季閉山期間中に行う遺構確認調査と保護工事の準備を進めています。これらは、石垣や通路の修理に伴って平成25年度から実施しているもので、近年は1月4日から2月末までの期間で実施しています。

これまでに市が実施してきた竹田城跡の調査では、大量の瓦が発見されています。もともと瓦は寺社で使用されていました

が、織田信長が安土城の屋根に瓦を使ったことがきっかけとなり、赤松広秀が城主になった頃には全国の城郭で使用されるようになりました。

竹田城跡に残された瓦の多くは、建物の屋根を構成する基本的な種類の「丸瓦」と「平瓦」ですが、少量ながら屋根を装飾するための一風変わった種類の瓦が見つかっています。

特に注目されるのは「高麗瓦」です。これは、竹田城最後の城主である赤松広秀が文禄・慶長の役で出兵した先である朝鮮半島では一般的なもので、日本国内で生産された瓦と異

秋の火災予防運動 消防訓練を実施

市消防団では、「秋の火災予防運動」の一環として、地域住民の防火意識の高揚を図るとともに、火災から住民の皆さんの生命、身体、財産を守るため、和田山、山東地域で消防訓練を行いました。

このうち、和田山地域では11月9日に「農地でのあぜ焼き」による火災を想定し、「夜間消防合同訓練」を東河小学校周辺(中)で実施。消防団員や消防隊員など約400人と消防車両14台が出動し、防火水槽や東河川などからの中継送水を迅速に行いました。



東河小学校周辺で行われた訓練

県立南但馬自然学校(迫間)付近での林野火災を想定した訓練を実施。車両10台、団員と隊員約130人のほか、同校の職員も参加し、通報から放水までが的確に行われました。

公共施設のあり方を考える

市は11月13日、あさご・ささきゆりホール(新井)で、「公共施設を考える市民ワークショップ キックオフミーティング」を開催しました。

この会は、人口減少が加速するなか、次の世代のために避けては通れない「公共施設の再配置」について対話する地域別ワークショップに先立ち開催したもので、約70人が参加しました。

市から現在の考え方についての説明をしたほか、全国各地で公共施設アドバイザーを務められている川嶋幸夫さんの講演がありました。参加者は、公共施設のあり方に

ついて理解を深めるとともに、活発に意見交換を行いました。



「公共施設の再配置について、市民一人ひとりが自分ごととして考えてほしい」と話す川嶋氏

なり、表面に7ヶ所、四方の十文字の花弁状や、同心円状の文様が施されています。竹田城跡ではこれまでに1点しか確認されていない貴重な資料です。

また、平成30年度の調査では、平殿西側の犬走りにおいて獅子の足をかたどった「留蓋瓦」の破片が見つかりました。この瓦は建物を火事や落雷などの厄災から守るために軒先の隅に置かれた装飾瓦で、竹田城跡では初めての発見例です。

さらに、鯨や鬼瓦といった、空想上の生物をかたどった「象形瓦」の破片も見つかっています。もしかすると、鬼面や雷神をかたどった多種多様な瓦が出土

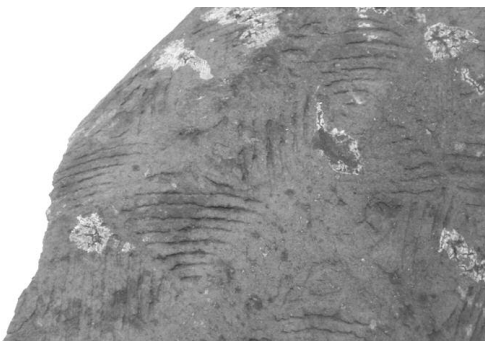

高麗瓦の模様

していることで有名な奈良県宇陀市の宇陀松山城跡のように、往時の竹田城にもたくさん「象形瓦」が葺かれていたのかもしれない。

これまでの調査成果を多くの皆さんに知っていただくため、朝来市埋蔵文化財センターでは、企画展「武者の犬走り・あるじの石畳」を平成30年度 竹田城跡遺構確認調査の成果より「」を12月27日(金)まで開催しています。これまでの調査などで発見された各種瓦や宇陀松山城で出土した象形瓦製品が、往時の竹田城跡の姿を私たちに教えてくれますので、ぜひお越しください。

(市教育委員会文化財課)

武者の犬走り・あるじの石畳 竹田城跡遺構確認調査の成果より

- ◆会期 12月27日(金)まで
- ◆会場 朝来市埋蔵文化財センター「古代あさご館」(大月)
- ◆観覧料無料
- ◆※月曜休館(祝日の場合は翌日)
- ◆朝来市埋蔵文化財センター
- ☎(670)7330

県連合自治会大会が朝来市で開催

「第50回兵庫県連合自治会大会」が、11月14日、和田山ジュビターホール（玉置）で開催されました。

この大会は、県内各地から自治会関係者が集まり、自治会活動の意義を確認しあうことを目的に毎年行われているものです。

大会では、自治会役員として自治会活動や地域づくりに尽力された方に対して県自治賞（県知事表彰）や県連合自治会会長表彰が、それぞれ贈られました。

大会の最後には、大会宣言が朗読され、住民組織の果たす重要な役割を再認識するとともに、地域住民と一体となった自治会活動を

展開し、より一層地域社会に貢献していくことが確認されました。（市内の受賞者は14人に掲載）



県内から関係者が約700人参加しました

市内各地で文化の催し



神戸新聞連載記事「釜山と私」の語り手：伊藤真二郎氏と聞き手：長谷部崇記者によるトークショー（11月2日、生野メインホール）

11月1日から4日にかけて、市内各地域で文化祭が行われ、展示や舞台などの催しに多くの人が訪れました。

そのうち、生野文化協会が主催する生野町文化祭では、「釜山町文化を令和に伝えていこう」をテーマに、さまざまな取り組みが行われました。参加者は、文化祭を通して自分たちの住む町の魅力を再発見すると共に、文化を後世に繋いでいくことの大切さを改めて感じる機会となりました。

宍粟市・箱崎小学校5年生らが東河を訪問

朝来市の友好都市、長崎県宍粟市の箱崎小学校の児童らが、11月6日から8日にかけて、東河小学校（東和田）を訪問しました。

両校は、小山弥兵衛とその孫の心諒尼がとりもつ縁で小学5年生の児童たちが相互訪問するなど交流を続けています。

今回は箱崎小の5年生4人をはじめ8人が来訪。6日には東河小学校体育館で歓迎会が開かれ、箱崎小の子どもたちによる宍粟島に関するクイズや、この夏の東河小の子どもたちの訪島の際の様子を発表しました。

また、7日には、小山弥兵衛と

心諒尼について東河地域の皆さんから学んだほか、2人の墓所を参拝しました。



東河小学校代表による歓迎のあいさつ

あさごふれあい人権フェスティバル

第24回あさごふれあい人権フェスティバルが、11月9日、10



中川小学校金管バンドによる演奏

日の両日、朝来福祉会館（伊由市）で開催されました。

これは、すべての市民の人権が尊ばれる地域社会を目指す交流事業として、地域の皆さんの協力で、同フェスティバル実行委員会と市が共催しているものです。

会場では子供たちの人権作文や、講座生による作品展示や発表のほか、中川小学校の金管バンドや傘踊りなどの公演、バザー、農産物販売などが行われ、楽しみながら人権について学ぶことができました。

プログラミングに挑戦!

朝来市のすべての小・中学校では、本年度整備した無線LANやタブレット(iPad)、大型テレビなどの最新のICT環境を使って授業を行っています。

11月7日、山口小学校5年生では、タブレットを使ったプログラミング学習「朝来市観光モデルコースをつくろう!」に取り組みました。この授業は、市内の主な観光地を巡るモデルコースをプログラミングし、観光バスに見立てたロボットカーを走らせたもの。児童らは、より正確に走る

ように、プログラムを修正しながら何度も挑戦していました。

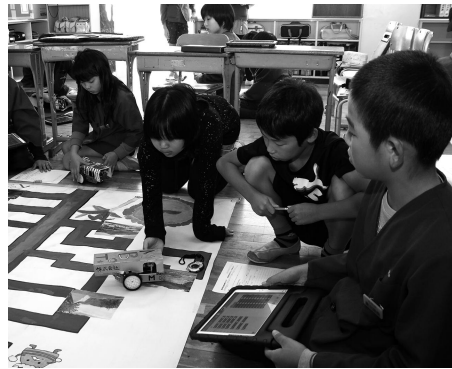

観光マップの上でロボットカーを走らせました

コウノトリ人工巣塔が東河地域に完成

11月9日、コウノトリ人工巣塔の完成を祝う式典が和田山町久田和で開催されました。

東河地域では、「コウノトリ育む農法」による減農薬、無農薬の水稲栽培が盛んで、自然豊かな農村環境を育み、近年、多くのコウノトリが飛来しています。



巣塔の前で風船を飛ばす子どもたち

今回建立された2棟の人工巣塔は、NPO法人「コウノトリ湿地ネット」などの協力を得て、地域住民の募金によって建立されました。

地域の豊かな自然を守る象徴として、コウノトリが巣作りをするのが願われています。

男女共同参画推進会議から「評価意見書」の提出

市が、男女共同参画社会の実現に向けて策定した第3次朝来市男女共同参画プラン「ウイズ(with)プラン」の平成30年度の進捗状況について、10月28日、朝来市男女共同参画推進会議(巻野めぐみ会長)から評価意見書が提出されました。

意見書には、家庭における男女共同参画の推進、仕事と家庭の両立支援、女性登用と人材育成、男女共同参画の視点に立った地域防災体制の推進、安全安心な暮らしなど、5項目が挙げられています。

市では、この意見書を踏まえ、男女共同参画社会の推進に向け、引

き続き、全庁的に各種施策に取り組んでいくこととしています。



委員会を代表して巻野会長(左)から多次市長に意見書が提出されました

生野交流館文化祭



様々な作品が展示されました

第7回生野交流館文化祭が、11月16日、17日の両日、生野交流館(南真弓)で開催されました。

これは、地域交流の輪を広げ、共に支え合う明るい社会の実現をめざし、同文化祭実行委員会と市が共催しているものです。

今回も、地域の方が持ち寄った農産物の即売のほか、「いきいき男性料理教室」教室生有志などによるカレーや餅の販売、講座生、同好会、生野中学生や生野高校生による多数の作品展示があり、多くの人が訪れていました。

市役所本庁 ☎079-672-3301
 生野支所 ☎079-679-2240
 山東支所 ☎079-676-2080
 朝来支所 ☎079-677-1165

拉致問題啓発パネル展

北朝鮮人権侵害問題啓発週間(12月10日～16日)にあわせて開催します。

場所: 朝来生涯学習センター2階ラウンジ

期間: 12月7日(土)～16日(月) 9時～17時

問・人権推進課 ☎(672)6122/ 生涯学習課 ☎(672)4932

除雪にご協力を



お知らせ

円滑な除雪作業が行えるよう、皆さまのご協力をよろしくお願ひします。

①除雪の障害となる路上駐車はしないでください。

②シカ柵などの道路路肩部分の物件は除雪の妨げとなるので、あらかじめ関係者で撤去してください。

③道路沿いの山竹林が雪の重みで倒れた場合は、交通の支障となるので、所有者が速やかに処分してください。

④人家が密集する地域では、やむを得ず家や車庫等の出入り口に除雪した雪が堆積する場合があります。交通の確保を優先していただきますのでご了承ください。

⑤ごみステーションや消火栓などは目印をしてください。

▽問い合わせ先

建設課

☎(672)61226

または、各支所

歩行型除雪機による事故を防ごう

毎年、雪のシーズンになると除雪機による事故が多発しています。

除雪機を使う際は、使用者の責任で、正しく安全に作業を行ってください。

①安全装置が正しく作動しない状態では絶対に使用しない。また、デッドマンクラッチの無効化は絶対にしない。

②除雪機を使用する場合は、周囲に人がいないことを確認し、人を絶対に近づけさせない。また、不意に人が近づいた場合には除雪機を直ちに停止できるような状態で除雪を行う。

③投雪口に詰まった雪を取り除く際には必ずエンジンを停止し、オーガやプロワの回転が停止したことを確認してから雪かき棒を使用し

て雪を取り除く。

④除雪機を使用する際、特に後進時は足もとや周囲の障害物に注意を払い、無理のない速度で使用する。

▽問い合わせ先

除雪機安全協議会
 (一般社団法人日本農業機械工業会内)
 ☎03(3433)0415
<http://www.jfma.or.jp/jyokanryo.html>

新春書き初め大会

令和の新年が素晴らし

第161回 国保のひろば 《限度額適用認定証の交付について》

70歳未満の人、または、市県民税非課税世帯の70歳以上の人が、入院するなど高額な療養を受けるとき、国民健康保険証とともに「国民健康保険限度額適用認定証」を提示すると、医療機関の窓口で支払う一部負担金が、高額療養費制度の自己負担限度額までとなります。この制度を利用されると、医療機関の窓口で支払う医療費を減らすことができますし、あとから払い戻しをする手間もかかりません。

ただし、保険税の滞納がある場合は、申請しても交付されない場合がありますのでご注意ください。

現役並み所得者を除く市県民税課税世帯の70歳以上の人は、高齢受給者証を提示することで、高額な医療を受けるときの一部負担金が自己負担限度額までになりますので、限度額適用認定証は不要です。

それぞれの自己負担限度額の求め方については、今月号とともに配布しました「みんなの国民健康保険No.14」に掲載していますので、そちらをご参照ください。

限度額適用認定証の交付を受けるには、次のものをご持参のうえ、本庁舎1階市民課、または、各支所で手続きをしてください。

なお、限度額適用認定証を利用できるのは、申請月の初日以降です。

◇限度額適用認定証の交付申請に必要なもの

- ◎交付を希望する人の国民健康保険証
- ◎交付を希望する人の世帯主の印鑑(認印で結構です)
- ◎世帯主と交付を希望する人の個人番号がわかるもの

■問い合わせ先

市民課 ☎(672)6120 生野支所 ☎(679)2240
 山東支所 ☎(676)2080 朝来支所 ☎(677)1165

※お知らせページに掲載する広告を募集しています。詳しくは秘書広報課(☎672-6113)へ。

しい1年となるようにと、願いを筆に込めて、同時に、よりいつそう書写への興味関心が高まってくことを期待して、市内の2つの会場で、文化協会主催の書き初め大会を開催します。多くの皆さまのご参加をお待ちしています。

和田山文化協会主催
 「第42回新春書き初め書大会」
 ▽日時 令和2年1月5日(日) 13時15分～15時15分

▽場所 和田山生涯学習センター(玉置)
 ▽参加料 300円
 ▽対象 小学3年生以上で、市内に在住・在勤・在学する人
 ▽申し込み 和田山生涯学習センターに設置の申込書に参加料を添え、12月19日(木)までに申し込みください。
 ▽問い合わせ先 和田山文化協会事務局
 ☎(672)0188
 (和田山生涯学習センター内)
 ※当日の作品は1月

火災・救急の状況
(朝来消防署)

区分	件数
建物	0
林野	0
車両	0
その他	0
合計	0
累計	9
交通事故	13
一般負傷	23
急病	94
その他	27
合計	157
累計	1265

(10月中)

交通事故の状況
(朝来警察署)

区分	件数	累計
人身事故	9	80
死者		
子ども	0	0
高齢者	0	1
その他	0	0
合計	0	1
傷者		
子ども	2	7
高齢者	2	14
その他	10	80
合計	14	101
物損事故	48	646
自転車関連事故	1	5

(10月中)

犯罪発生状況(朝来警察署)

手口	件数	手口	件数
路上強盗	0	空き巣	2
強制わいせつ	0	忍び込み	3
ひったくり	0	金庫破り	0
車上ねらい	34	事務所あらし	4
自動販売機ねらい	0	出店あらし	1
部品ねらい	1	詐欺	3
器物損壊	16	傷害	2
自動車盗	0	暴行	5
オートバイ盗	1	万引き	8
自転車盗	7		

(10月末累計)

※子ども=15歳以下 高齢者=65歳以上
※累計は令和元年(平成31年)の合計

年末の交通事故防止運動

兵庫県交通安全対策委員会は、「やさしさと笑顔で走る兵庫の道」を合言葉に、年末の交通事故防止運動を実施しています。
運動期間 12月1日(日)~10日(火)
問・総合政策課 ☎(672)6110

※申し込み不要(当日開始時刻までに直接会場へお越しください)
▽問い合わせ先 山東文化協会事務局 ☎(676)2080 (山東支所内)

12月の税

固定資産税 3期
国民健康保険税 6期
納期 12月25日(水)まで

7日(火)から31日(金)まで、和田山生涯学習センターロビーで展示します。
山東文化協会主催「新春書き初め大会」
▽日時 令和2年1月5日(日) 9時30分~12時
▽場所 山東生涯学習センター大集会場(未歳)
▽対象 どなたでも参加でき、参加料は無料です。

首里城火災兵庫県義援金の受付について

兵庫県等では、首里城火災義援金募集委員会を設立し、首里城修復等に向けた義援金を募集しています。この募集に合わせ、市においても市内主要施設に募金箱を設置しますので、皆様のご支援をよろしくお願いいたします。
▽義援金の名称 首里城火災兵庫県義援金
▽受付期間 令和2年1月10日(金)まで
▽受付時間 8時30分

※当日の作品は1月7日(火)から11日(土)まで、山東生涯学習センターロビーで展示します。

▽参加料 1500円(作品集・送料含む)
▽問い合わせ先 県立但馬文教府「たしま作品集」係 ☎0796(22)4407

短詩型文学たしま作品集

兵庫県立但馬文教府は、但馬での短詩型文学振興を目的に発行する「たしま作品集」に掲載する作品を募集します。
▽対象 原則として但馬在住、または、但馬のグループに所属する人(小・中・高校生は除く)
▽作品 川柳・冠句・短歌・俳句・詩(5行詩を含む)の作品
※1人につき10首(句)以内
▽応募方法 規定の応募用紙(但馬文教府・公民館などで配布)に、作品、必要事項を記入し、12月18日(水)までに
▽参加料 1500円(作品集・送料含む)
▽問い合わせ先 県立但馬文教府「たしま作品集」係 ☎0796(22)4407

県立南但馬自然学校「ふれあい餅つき会&自然物クラフト体験」

地域の方々の支援に感謝するとともに、交流を図ることを目的に実施します。
▽日時 12月14日(土) 10時45分~15時30分(受付10時)
▽場所 食堂
○ふれあい餅つき会 食堂
○自然物クラフト体験 食堂、自然観察館及び大屋根広場
▽対象 朝来市内地域住民、朝来市立小学校児童及び保護者、当校事業「第3回親子で自然学校」参加者
▽問い合わせ先 県立南但馬自然学校 ☎(676)4730

NightFotoコンテストin但馬

但馬夢テンプル委員会但馬夢感光があるある観光・発掘発信隊は、「NightFotoコンテストin但馬」の作品を募集しています。
▽テーマ 「但馬の夜の魅力」夜、光り輝く景色・行事

▽作品 但馬内で平成29年から令和2年2月までに撮影した、夜の光景を感じさせる写真。(1人3点まで)
▽応募方法 作品を郵便はがき大々A4判のサイズにプリントし、裏面に必要事項を記入した応募票を貼付のうえ、2月28日(金)(必着)までに郵送、または持参。

▽問い合わせ先 但馬夢テンプル委員会事務局 (兵庫県但馬民局内) ☎0796(26)3647

イルミネーション・ライトアップ

- ★生野イルミネーションロード(生野メインホール・但陽会館周辺)
12月7日(出)～1月4日(出) 17時30分～21時 ◎生野町観光協会 ☎(679)2222
- ★山東光のプロジェクト(山東庁舎・梁瀬小学校周辺)
12月1日(月)～1月17日(金) 17時30分～22時 ◎山東町観光協会 ☎(676)2080

- 市役所本庁 ☎079-672-3301
- 生野支所 ☎079-679-2240
- 山東支所 ☎079-676-2080
- 朝来支所 ☎079-677-1165

市営住宅入居者

市は、次の市営住宅の入居者を募集します。
▽募集する住宅

	①	②
住宅の名称	猪野々団地	宮ノ下第2住宅
場所	生野町猪野々	山東町楽音寺
間取り	3DK	3DK
家賃(月額)	19,400円～ 28,800円	23,900円～ 35,600円
募集戸数	1戸	2戸

- (注)条件によって表示されている家賃(月額)よりも高くなる場合があります。
- ▽申込受付期限
12月18日(水)
 - ▽入居申し込み資格
 - ◎市町村税を滞納していない人
 - ◎現に同居し、または同居しようとする親族がある人
 - ◎現在住宅に困窮していることが明らかな人
 - ◎その者または現に同居親族が暴力団による不当な行為の防止等に関する法律第2条第6号に規定する暴力団員でないこと
 - ◎所得要件が条例に規定する範囲を超えていない人
 - ※申し込み資格の詳細などは、都市開発課に確認いただくか、市ホームページをご覧ください。
 - ▽申し込み・問い合わせ先
都市開発課
☎(672)6127

募集



令和元年度警察官採用試験(第3回試験)

兵庫県警察は、令和元年度警察官採用試験(第3回試験)を実施します。

▽試験区分・受験資格

◎A：4年制大学を卒業、または来春までに卒業見込みで、昭和59年10月2日以降に生まれた人

◎B：昭和59年10月2日～平成14年10月1日に生まれた人

▽受付期間

12月18日(水)～27日(金)
※詳しくは、ホームページ
(<http://www.police.pref.hyogo.lg.jp/saiyo/>)
等で確認ください。

▽問い合わせ先

朝来警察署

県立山の学校

☎(672)0110
兵庫県警察官採用センター
0120(145)314

兵庫県立山の学校は、令和2年度生徒を募集します。

▽対象

義務教育を修了し寮での共同生活や体験活動のできる15～20歳の県内在住の男子

▽募集定員

20人

▽授業料

無料(教材費、寮費、資格検定費等は要実費)

▽出願期間

1月6日(月)～31日(金)

▽試験日

2月7日(金)

▽冬の体験入学会

◎日時 12月22日(日)、10時～12時

◎場所 県立山の学校
(兵庫県山崎町五十波)

◎対象 入学希望者、保護者ほか

◎参加費 500円
(保険料)

※事前に電話での申し込みが必要

▽問い合わせ先

県立山の学校
☎0790(62)8088

各種相談のご案内

時:日時 場:場所 問:問い合わせ 予:予約

人権相談(無料) 人権問題に関する相談

時 12月5日(木) 13時30分~15時

場 生野保健センター、和田山生涯学習センター、
山東老人福祉センター、朝来老人福祉保健センター

問 人権推進課 ☎(672)6122

女性のなやみ相談(無料) 女性が抱えるさまざまな悩みや問題の相談に応じます(予約制)

時 12月11日(水) 12時30分~15時30分

場 市役所本庁舎1階相談室

問・予 人権推進課 ☎(672)6122

行政相談(無料) 官公庁の仕事の苦情や意見・要望などの相談に応じます

時 12月16日(月) 10時~11時30分

場 生野保健センター、市役所本庁舎1階相談室、
山東老人福祉センター、市役所朝来庁舎

問 市民課 ☎(672)6120

身体障害者相談(無料) 障害に関する相談

時 1月6日(月) 13時~16時

場 朝来市社会福祉協議会和田山地域センター

問 社会福祉課 ☎(672)6123

総合法律センター南たじま相談所 弁護士による法律相談(予約制・1回30分・相談料5,500円)

時 12月26日(木) 13時~15時

場 和田山老人福祉センター

問・予 兵庫県弁護士会 ☎078(351)1233

若者就労支援に関する相談会(無料) 若者サポートステーションは若者未就業者の就労自立に向けた相談に応じます(予約制)

時 毎月第2・4水曜日 13時~17時

場 山東生涯学習センター

問・予 労協若者サポートステーション豊岡 ☎0796(34)6333

朝来・バルビゾン交流写真展の日程変更

日時:令和2年1月6日(月)~31日(金) 8時30分~17時

場所:市役所本庁舎1階ロビー ※開庁日のみ

問:あさご芸術の森美術館 ☎(670)4111

ホール・美術館の催し

●詳細は各施設で確認してください



和田山ジュピターホール

☎(672)1000 (休)月曜日
(月曜日が祝日の場合はその翌日)

梅沢富美男劇団 朝来特別公演《全席指定》 公演日:12月22日(日)

開演:①14時(開場:13時30分)②17時30分(開場:17時)

前売料金:5,000円(当日300円増) ※未就学児の入場不可 **前売券好評発売中**

第28回 ジュピターホール歌謡祭

【予選会】 公演日:12月8日(日) / 開演:12時 / 入場無料 **《全席自由》**

【決勝大会】 公演日:1月19日(日) / 開演:13時30分 **《全席指定》**

前売料金:1,000円 **前売券好評発売中**

ケロポンズ ファミリーコンサート in 朝来 《全席指定》

公演日:3月7日(土) / 開演:14時(開場:13時30分)

前売料金:大人1,500円 小学生以下500円(当日300円増)

前売券発売開始日 友の会 12月14日(土) 一般 12月19日(木)



あさご芸術の森美術館

☎(670)4111 (休)水曜日と祝日の翌日
(水曜日が祝日の場合はその翌日)

アート2020 干支展「子」 会期:12月7日(土)~1月13日(月)

アートホール神戸写真展~こどもの世界~ 会期:12月7日(土)~22日(日)

干支絵手紙コンクール作品募集中 自慢の年賀状作品を募集しています。宛名面に「干支絵手紙コンクール作品」と朱書きし〒679-3423 多々良木739-3あさご芸術の森美術館まで。(1月4日(土)必着)

~朝来からの風~「朝展2020」作品募集中 絵画、立体・工芸、書・画、写真の作品を募集しています。締め切りは1月11日(土)。詳しくは、市ホームページなどでご確認ください。

入館料 大人500円 / 高校・大学生300円 / 小・中学生200円(ココロカードで無料)

※12月25日~1月5日(年末年始)は休館します。



ヒメハナ公園ウツギの館

☎(676)4587 (休)月曜日
(月曜日が祝日の場合はその翌日)

プリザーブドフラワー・藍染展 出展者:杉野ひとみ

会期:12月22日(日)まで 体験教室:12月15日(日) 10時~15時

※開館:9時~17時 いずれの展示も最終日は15時の終了予定



生野まちづくり工房井筒屋

☎(679)4448 (休)月曜日
(月曜日が祝日の場合はその翌日)

もち花づくり 日時:12月15日(日) 10時30分から

材料費として1本当たり500円必要。参加申し込みは8日(日)ごろまでにお電話で

らららららららららら

令和元年12月号



和田山図書館 ☎(672)1700
 あさご森の図書館 ☎(670)4710
 生野支所 ☎(679)3544

『たそがれダンス』
 桂望美(中央公論新社)
 仕事や家庭の悩みを抱えた中年男性たち。社交ダンスを通して、気の合う仲間と出会いダンスを楽しむ始末。そして、人生の重い鎧をおろした彼らは、男性だけのチームで大会に挑むのですが、果たして結果は…。



読書時間をゆるりと



『赤い髪の女』
 オルハン・パムク(早川書房)
 父に捨てられたシエムは、学費を稼ぐため井戸掘りの職に就く。そそく現れた赤い髪の女。彼女は移動劇団の女優だった。舞台上の物語に魅了された彼女は、女に近づくと、それが、自らの行く末を左右しようなどとは、夢にも思わず…。



『グレートなひとりのストライキ』
 マレーナ・ホルマン(他海と自社)
 気候活動家であるグレタは、国連のサミットに参加するため、ヨットで大西洋を横断した。その理由は二酸化炭素の排出を防ぐため。地球温暖化を食い止めようと、切実なまでに訴えるグレタと家族の闘いの手記。



『またね、かならず』
 草野たき(岩崎書店)
 小学6年生の陽菜は、ピアノ係。クラスでうたを歌うときにはいつも伴奏していた。ある日、転校生がやってきたことで状況が一変。その転校生は、ピアノが上手で、陽菜はピアノ係をとってかわられるのではと不安になり…。



おはなし会
 ★毎週土曜日に「おはなし会」を開催しています
 和田山図書館 10時30分から/14時から/16時30分から
 あさご森の図書館 11時10分から/15時15分から
 ★赤ちゃん向けおはなし会
 和田山図書館 12月28日(土)10時30分から
 あさご森の図書館 12月26日(木)11時から

日経新聞を読む会(和田山図書館)
 日本や世界経済の動向を読み取る知識を身につけませんか?図書館の新聞を利用して講師が解説します。
 ◎日時…12月11日(水)10時30分~12時
 講師…あさご元気産業創生センター 中西光彦センター長
 詳しくは、館内チラシまたは図書館HPをご覧ください。

休館日・お休み日
 和田山・あさご 12月5日(木)・9日(月)・16日(月)・23日(月)・29日(日)~1月3日(金)・6日(月)・9日(木)・14日(火)・20日(月)
 生野 12月7日(土)~9日(月)・14日(土)~16日(月)・21日(土)~23日(月)・28日(土)~1月6日(月)・11日(土)~13日(月)

図書館からお知らせとお願い

貸出冊数・貸出券の有効期限を変更します 令和2年1月から、朝来市内に在住・在勤・在学する皆さんの利用方法を、次のとおり一部変更します。有効期限日の1か月前から、カウンターや図書館ホームページの「マイページ」でお知らせします。お手持ちの貸出券は引き続き使用できますので、期限が切れる前にカウンターで更新してください。更新時には、住所などの確認をさせていただきますので、ご理解とご協力をお願いします。
福知山市と丹波市の図書館で本が借りられます 朝来市内在住の人であれば、3市(福知山市・丹波市・朝来市)連携の取り組みによって、福知山市立図書館、丹波市立図書館で本を借りることができます。ぜひ、ご利用ください。
広域貸出を開始します 令和2年1月から、朝来市図書館では、隣接する5市2町(福知山市、丹波市、豊岡市、養父市、宍粟市、神河町、多可町)在住の人へ広域貸出を開始します。

	変更前	変更後
貸出冊数	無制限	10冊(点)
貸出券の有効期限	なし	3年

あさごふれあいプール
くじら通信 朝来市新井 172 ☎(670)4700

NEWレッスン開始
 ◎日程：毎週木曜日
 ◎時間：17時~18時、18時~19時
 ◎参加費：利用料+1,500円
 ◎対象者：16歳以上の方
 ※注意事項 電話での予約はできません。申込み後の返金はいたしません。

12月の休館日・年末年始の休館日
 毎週水曜日と日曜日
 年末年始12月28日~1月8日
 ~ランニング&筋カトレーニングレッスン~
 趣味で走られる方、大会などに参加される方・ダイエット目的の方まで大歓迎です。
 インストラクター
 まつばら ありと
 松原 晃人

2020 元旦マラソン&ウォーキング
 ◎日時：令和2年1月1日(水) 8時30分から
 ◎場所：山東生涯学習センター前駐車場(旧山東公民館)
 ◎コース：山東生涯学習センター~粟鹿川沿い折り返し(往復3km)
 ※ウォーキングコースは、往復1.5km
 ◎申込：当日受付(参加費無料)
 ■問い合わせ先
 山東支所 ☎(676)2080

こんにちは、朝来市生涯学習センターです。

令和の時代を迎え最初の師走を迎えています。クリスマスや歳末を控えたセールなど、賑やかさと気ぜわしさが相まった毎日ですが、同時に、区切りを迎える一抹の寂しさも感じられます。

11月には、朝来市スポレク大会や駅伝大会、朝来市少年少女オーケストラ定期演奏会、各文化協会主催の文化祭など多彩な行事を開催し、多くの皆様にご参加いただきました。スポーツや音楽、各種文化活動を通して心豊かな青少年の育成と朝来市の活性化や文化の発展に寄与できるよう努めています。

朝来市少年少女オーケストラ定期演奏会

70人の団員が一丸となって!

11月16日(土)和田山ジュピターホールで朝来市少年少女オーケストラ第27回定期演奏会を開催しました。市内外から500人を超える方にご来場いただき、ライツ室内管弦楽団・南出信一さん指揮のもと、全10曲を演奏しました。

今年のメインの曲は、シベリウス作曲「フィンランディア」で、前半の重苦しい雰囲気から後半の夢や希望にあふれる旋律を、70人の団員が一丸となって演奏しました。また、今年2月に入団した31期生は、ドボルザーク作曲「新世界」よりラルゴのソロ演奏でオーケストラデビューを果たしました。

今、団員は皆様からいただいた大きな拍手を糧に、来年の創立30周年記念定期演奏会にむけて練習を始めています。

定期演奏会の様子は、12月27日(金)から朝来市ケーブルテレビでご覧いただけます。



新入団員を募集しています

朝来市少年少女オーケストラ

朝来市少年少女オーケストラでは、音楽が好きな人、バイオリンが弾けるようになりたい人、みんなと一緒にオーケストラの演奏を楽しみたい人をお待ちしています。

- ◎募集対象 ①バイオリンの基礎練習から開始する人(小学校2・3年生を中心に)
②管楽器、打楽器の演奏を希望する人(学年を問いません)
- ◎練習日 火曜日…18時30分～20時、土曜日…15時～17時
※練習を見学できます。練習日等を確認のうえお越しください。
- ◎練習場所 和田山生涯学習センター(玉置)
- ◎申込み 令和2年2月上旬までに、市内小・中学校を通じて申し込んでください。
- ◎問い合わせ先
朝来市少年少女オーケストラ事務局 ☎(672)6170 (和田山生涯学習センター内)

2019 あさご市スポレク大会開催

「あさごギネス」8種競技に挑戦!

「あさご市スポレク大会」は、生涯スポーツの普及啓発、誰もが気軽に参加できることを願って実施しているスポーツレクリエーションイベントで、「家族、友だちと一緒にスポーツを楽しみながらあさごギネスに挑戦しよう!」と朝来市スポーツ推進委員会が中心となって開催しています。第10回を迎えた今年は、11月10日(日)に朝来市和田山体育センターで92人の皆さんに参加いただきました。

この大会は、個人競技として「スリッパとばし」「なわとび30秒間チャレンジ」「キンボール投げ」「インディアカ(はね)とばし」「20mダッシュ」の5種目、団体競技として「小学生ぞうきんがけ50mlルー」「大なわとび」「アジャタ」の3種目を実施しました。

その結果、個人競技3種目4部門「スリッパとばし:ジュニア高学年部門」「なわとび30秒間チャレンジ:ジュニア高学年部門」「なわとび30秒間チャレンジ:一般女子部門」「キンボール投げ:一般男子部門」で新記録「あさごギネス記録」も生まれました。

参加した皆さんは熱心に、そして最後まで「あさごスポレク大会」を楽しんでいただきました。来年は実施種目を検討し、新たな内容で開催する予定ですので、是非ご参加ください。



ひょうごまちなみガーデンショー 兵庫県知事賞受賞

市民講座受講生が連続受賞!

毎年9月に明石で行われる「ひょうごまちなみガーデンショー」の中のガーデンコンペ「寄せ植え部門」で今年も市民講座受講生の中から県知事賞受賞者が出ました。退職してから7年、以前から興味を持っていたガーデニングに本腰を入れて取り組むようになった越中敦子さ

ん(桑市区)、「花は好きだけど、すぐに枯らしてしまうので…」と言われていた7年前、良きアドバイザーや花友に恵まれて着々と力を付けて来られました。今後も好きな花と関わりながら、その経験を町づくりに活かしていただける事を願っています。おめでとうございました!



おめでとう！ハイブリッドも

叙 勲

令和元年 秋の叙勲・危険業務従事者叙勲の受章者を紹介します。



旭日双光章
【社会福祉功勞】
岡田 和隆さん
(法道寺区)



瑞宝单光章
【消防功勞】
田路 雅洋さん
(滝田区)

公益財団法人兵庫県身体障害者福祉協会及びその前身の兵庫県身体障害者福祉団体連合・財団法人兵庫県身体障害者福祉協会を含めて、昭和52年から通算32年の長きにわたって理事を務めるとともに、同協会の理事長を7年務め、同協会の事業の運営・発展と身体障害者福祉の向上に貢献されました。また、その間には、社会福祉法人日本身体障害者団体連合会の理事・副会長として、全国の身体障害者福祉の向上に力を尽くされました。

昭和51年4月から朝来郡広域消防本部の消防士として勤務。住民の生命・財産を守る崇高な使命感のもと、常備消防体制の確立と消防力の充実強化に取り組みしてきました。また、危険物災害ゼロを目指して、管内危険物施設の立入検査に積極的に取り組まれたほか、平成16年の台風23号による豪雨災害発生時には、当務隊長として陣頭指揮にあたられ、その検証をもとに水難救助資機材を整備するなど消防装備の近代化と高度化にも尽力されました。

社会福祉事業功勞者表彰

長年にわたり、地域での福祉向上に尽くされた皆さんを表彰しています。(10月31日付)



【優良里親等功勞者】
(兵庫県知事表彰)
渡邊 陸廣さん(右)・みつほさん
(八代区)

兵庫県ゆずりは賞

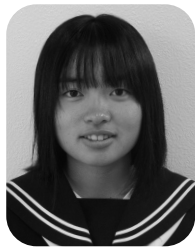

和田山中学校 3年生
小林 望愛さん
(観音町区)



和田山中学校 2年生
片岡 望さん
(弥生が丘1区)

昨年12月に行われた近畿中学生ソフトテニスインストア大会において、個人戦準優勝など、常に県・近畿大会上位の成績を収めるなどの活躍から、今年3月の第30回都道府県対抗全日本中学生ソフトテニス大会の兵庫県メンバーに選出、団体戦のレギュラーとして出場し、兵庫県チーム優勝に貢献するなど、常に向上心を持って取り組む姿勢は、他の生徒の模範となっています。(11月28日付)

兵庫県自治賞

長年にわたり区長として、自治会活動や地域づくりの中心として尽力されました。(11月14日付)



新宮 郁朗さん
(弥生が丘2区)



太田 悦夫さん
(柿坪区)



椿野 純夫さん
(山口区)

兵庫県連合自治会長表彰

- 桑田 孝史さん(生野2区)
- 田上 正昭さん(北真弓区)
- 金山 聰さん(緑ヶ丘区)
- 藤岡 建也さん(比治区)
- 松浦 修三さん(米屋町区)
- 西垣 強さん(殿区)
- 衣川 修二さん(三保区)
- 安保 徹さん(納座区)
- 古家 俊和さん(川上区)



11月5日からスタート 住民票・マイナンバーカード 旧氏併記が可能に

■問い合わせ先 市民課 ☎(672)6120

11月5日から、各市区町村で申請をしていただくことで、住民票・マイナンバーカード等に旧氏を併記することができます。旧氏とは、その人の過去の戸籍上の氏(旧姓)のことを指し、氏はその人に係る戸籍または除かれた戸籍に記載がされています。



旧氏を併記することで、各種契約や銀行口座の名義等に旧氏が使われる場面で、その証明として使用することができます。

※併記できる旧氏(旧姓)は1人1つとなります。
※住民票に旧氏(旧姓)を併記した場合、印鑑登録証明書・マイナンバーカード等についても旧氏(旧姓)が併記され、記載の有無を選択することはできません。

- ◆申請対象者 現在までに氏に変更のあった人
- ◆申請方法
 - ◎使用したい旧氏(旧姓)から現在の氏の記載があるすべての戸籍謄(抄)本等
 - ◎マイナンバーカード(お持ちの人)または通知カード
 - ◎本人確認書類
 以上ものを持参のうえ、窓口で申請していただきます。
- ◆受付窓口 市役所本庁舎1階市民課、各支所
※月～金曜日(祝日除く)8時30分～17時15分

和田山駅前活性化補助金制度を活用 コンビニがオープン

■問い合わせ先 経済振興課 ☎(672)2816

市内の空き家・空き店舗を活用し、お店を開く人を対象に、市と市商工会が補助する「和田山駅前活性化補助金」制度を利用した、「ミニコンビニまーち」が11月13日、和田山町東谷にオープンしました。営業時間は8時から18時まで(土曜は8時から14時まで)、日曜・祝日を休業日として営業を行っています。

創業者は細見年美さん。近隣では高齢者が増加しているものの、近場で買い物をする所もなく、不便の声をよく聞いていました。そのような中、近隣で空き物件の話があり、「少しでも賑わいのある駅前になるように」との思いから創業を決意されました。

細見さんは、「サラリーマンへはお昼のお弁当類を、また近隣の高齢者向けの食材なども順次取り揃えていきます。誰もが気軽に立ち寄れる店にしていきたいです。」と話しています。



あさぎ管工事業協組による記念樹

ありがとうございます

11月18日、市役所本庁舎本館前において、あさぎ管工事業協組から記念樹を贈呈していただきました。

これは、新元号「令和」を記念して行われた取り組みで、本館前の植込みに「キンモクセイ」が植えられました。
現在、本館前には、旧山東町以外の町木や町花が植えてあることから、旧山東町の町木であった「モクセイ」が選ばれました。



キンモクセイを植える阿野孝好代表理事(左)と多次市長

参加者募集 岩津ねぎ料理コンテスト2020

■問い合わせ先 岩津ねぎ料理コンテスト事務局(農林振興課内) ☎(672)2774

朝来市特産の岩津ねぎを使った、料理コンテストの参加者を募集します。多くの皆さんからの応募をお待ちしております。

- ◆応募資格
 - ①令和2年2月23日(日)開催の本選に必ず参加できること
 - ②兵庫県に在住・在勤・在学の個人またはグループ
 - ③応募作品は、未発表のオリジナル作品に限ります
- ◆応募方法
 - 専用の応募用紙(市役所本庁西館農林振興課・各支所で配布、市ホームページに掲載)に応募内容を記入のうえ、令和2年1月10日(金)までに農林振興課へ。
- 《応募内容》
 - ①料理名 ②料理の特徴、アピールポイント
 - ③材料と分量(5人分) ④作り方 ⑤料理の写真(1人分)
 - ⑥住所、氏名、年齢、性別、電話番号
 - ※応募は1人(グループ)1作品とします
- ◆1次審査 令和2年1月25日(土)
※審査員による書類選考と写真審査
- ◆本選審査 令和2年2月23日(日)
1次審査通過者8人(グループ)に調理していただきます。(調理時間50分※下準備を含みます)
- ◆表彰

最優秀賞	2万円相当の品
優秀賞	1万円相当の品
特別賞	3千円相当の品
参加賞	応募者全員に記念品を贈呈

寒い冬の季節 水道の凍結にご注意を!

■問い合わせ先 上下水道課 ☎(676)2081

水道(管)は、気温がマイナス4度以下になると凍る可能性があります。冬季は、水道管が破裂する恐れがあります。天気予報に十分注意して水道管の凍結を防ぎましょう。

■凍結の防止方法

蛇口や水道管に保温材または布などを巻きつけて保温し、その上をビニールなど、水を遮断する材料で覆ってください。メーターボックスの中には、使い古しの毛布や布きれなどを入れて保温してください。

もし、強い寒波がやってきた場合、夜間は一か所以上の蛇口から水を少量出し、水を長期間使わないときは止水栓を閉め切り水抜きして、凍結を防いでください。

■水道が凍ってしまったときは

凍ったところにタオルや布をかぶせ、その上からぬるま湯をゆっくりかけてください。急に熱湯をかけると凍ったところが、破裂する恐れがあります。

■水道管が破裂したときは

メーターボックスの中にある止水栓を閉めてください。応急処置をし、「市指定給水装置工事事業者」に修理を依頼してください。また、給水装置(メーターボックス内の止水栓から家側)は皆さんに管理いただくものですので、その際の修理費用や、その他の改造等にかかる費用は、使用者の負担になります。

■水漏れの発見方法

宅内にあるすべての蛇口を閉めて、しばらくの間、水道メーターを見て、パイロットが動いていたら、水漏れしている可能性があります。早めに「市指定給水装置工事事業者」へ調査と修理を依頼してください。



正確に検針できるようご協力を!

雪が降るとメーター検針や、止水栓の開閉に困りますので、メーターボックス付近の除雪にご協力ください。

特定(産業別)最低賃金が改正されました

■問い合わせ先 兵庫労働局労働基準部賃金室 ☎078(367)9154

特定(産業別)の最低賃金が12月から(兵庫県最低賃金は10月から)改正されました。最低賃金は、パートタイマー、アルバイト等すべての労働者に適用されます。

特定(産業別)最低賃金の適用業種	時間額
塗料製造業	970円
鉄鋼業	963円
はん用機械器具製造業、生産用機械器具製造業、業務用機械器具製造業	942円
電子部品・デバイス・電子回路製造業、電気機械器具製造業、情報通信機械器具製造業	900円
輸送用機械器具製造業	975円
計量器・測定器・分析機器・試験機・測量機械器具製造業	901円
自動車小売業	901円
繊維工業(兵庫県最低賃金)	899円
各種商品小売業(兵庫県最低賃金)	899円
兵庫県最低賃金	899円

兵庫県・朝来市の共同実施 12月は但馬地域税収確保重点月間

■問い合わせ先 税務課 ☎(672)6119

兵庫県豊岡県税事務所収税管理課 ☎0796(26)3626

兵庫県は、毎年12月を「税収確保重点月間」としており、但馬地域では3市2町と豊岡県税事務所がスクラムを組み、個人住民税の徴収に強固に取り組みます。

①共同文書催告 個人住民税を滞納している人へ、兵庫県と朝来市が共同で文書催告を行います。

②管理職による訪問徴収 朝来市では、但馬地域税収確保重点月間の12月を徴収強化月間と定め、管理職による訪問徴収を行います。

※滞納を放置したまま納付も相談もない場合、**法律に基づく滞納処分(給与、年金、自動車の差し押さえ等)**を強力に推進します。

兵庫県と県内すべての市町では、個人住民税の特別徴収を徹底しています。ご理解とご協力をお願いします。従業員の皆さんの個人住民税は、特別徴収で納めましょう!

個人住民税の特別徴収とは

◇個人住民税の特別徴収とは、事業主の皆さんが、所得税と同様に給与を支払う際に、毎月の給与から個人住民税を天引きし、従業員に代わって毎月納入する制度です。

◇この制度は、地方税法と各市町の条例の規定で、所得税の源泉徴収を行うすべての事業主に義務づけられています。

特別徴収制度のしくみ

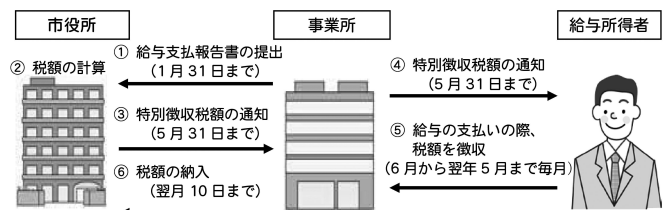

特別徴収の対象

◇下の表の要件に該当しない限り、特別徴収の対象となります。
◇特別徴収が不要なケースは、法令で定められています。
事業主の希望で特別徴収の実施について選択することはできません。

普通徴収への切り替え

◇次の要件に該当する場合は、令和2年1月の給与支払報告書提出時に、次の手続きを行っていただくことで、普通徴収(従業員が納付書で年4回に分けて納付)となります。

- 手続き① 給与支払報告書提出時に「普通徴収切替理由書兼仕切紙」の添付
手続き② 給与支払報告書個人別明細書摘要欄に略号(a~d)の記載

※この手続きに不備がある場合、特別徴収か普通徴収の区別がつかないため、すべて特別徴収として取り扱うこととなります。特にご注意ください。

(表) 普通徴収として取り扱う要件 ※兵庫県内での統一基準

	普通徴収への切り替え理由(次の4項目以外の理由は不可)
a	退職者、または、給与支払報告書を提出した年の5月31日までの退職予定者
b	給与支払額が少なく、個人住民税を特別徴収しきれない人
c	給与の支払が不定期(毎月支給されていない)な人
d	他の事業所から支払われる給与から特別徴収されている人(乙欄適用者)

朝来市コミュニティバス「アコバス」 年末年始の運行日について

12月30日(月)まで	通常運行
12月31日(火)～1月5日(日)	運 休
1月6日(月)から	通常運行

◆問い合わせ先 総合政策課 ☎(672)6110

竹田城跡 冬の開山・閉山期間

「元日は早朝(5時)から登城できます」

期 間	入 城 時 間
12月1日(日)～1月3日(金) (1月1日を除く)	10時～14時(最終登城13時)
1月1日(水)	5時～14時(最終登城13時)
1月4日(土)～2月29日(土)	冬季閉鎖期間

詳しくは、ホームページなどでご確認ください。

◆問い合わせ先 観光交流課 ☎(672)4003

令和2年度採用 朝来市職員(保健師)を募集します

■問い合わせ先 総務課 ☎(672)6115

市は、令和2年度採用の朝来市職員を募集します。

◆募集職種・採用予定人数

◎保健師・1人程度

◆受験資格

平成2年4月2日以降に生まれ、保健師免許を有する人または、来春までに取得見込みの人

※詳細は市ホームページなどでご確認ください

◆試験の日時 令和2年1月26日(日)、8時10分から受付

◆会場 朝来市役所本庁舎(東谷)

◆試験内容 専門試験・職場適応性試験・作文試験

◆申し込み

所定の申込用紙(市役所本庁舎・各支所・ホームページで入手可)に必要な事項を記入し、資格の確認ができる証明書の写しなど必要書類とともに、12月20日(金)までに総務課へ。

※受付は、平日の8時30分～17時15分

(土日祝祭日は受付できません)

※郵送の場合は、12月20日(金)17時必着

朝来市クリーンアップ作戦を実施しました

朝来市保健衛生推進協議会では、地域の環境美化事業の一環として、11月15日(金)に「朝来市クリーンアップ作戦」を実施しました。この事業は、不法投棄された散乱ごみの回収などの清掃活動を行っています。本年度は朝来地域の国道312号線道路沿いを、保健衛生委員をはじめ朝来市商工会、市老人クラブ朝来支部、朝来ライオンズクラブの皆様にもご協力をいただきました。空き缶、タバコの吸い殻、ペットボトルなどのプラスチックごみがあり、当日回収したごみの総重量は40キロにもなりました。

何気なく捨てられるプラスチックごみが河川や海に流れ、マイクロプラスチック(5ミリ以下のプラスチックごみ)となり、河川や海の汚染原因となることが懸念されます。ごみのポイ捨ては絶対にしないようにしましょう。一人ひとりが地域の環境に関心を持ち、みんなで力を合わせて美しい環境を守っていくことが環境美化につながりますので、今後とも皆様のご協力をよろしくお願いいたします。



年末年始の衛生業務

年末年始のごみ収集業務、ごみ持ち込み受付、し尿収集業務、火葬業務については、次のとおりです。

		ごみ収集	ごみ持ち込み受付 (南但クリーンセンター) 可燃・不燃ごみ等	ごみ持ち込み受付 (クリーンセンター山東事業所) 土砂・がれき類	し尿収集	火 葬
12月	27日(金)	収集カレンダーどおり	平常どおり	平常どおり	午前中まで受付	平常どおり
	28日(土)	休 み	休 み	休 み (12/28～1/5)	休 み (12/28～1/5)	
	29日(日)					
	30日(月)					
	31日(火)	収集カレンダーどおり	平常どおり			
1月	1日(水)	休 み (1/1～1/5)	休 み (12/31～1/5)	平常どおり	平常どおり	休 み 1日～3日の受付は 本庁と各支所で行います。
	2日(木)					
	3日(金)					
	4日(土)					
	5日(日)					
	6日(月)	収集カレンダーどおり	平常どおり	平常どおり	平常どおり	平常どおり
問い合わせ先		南但クリーンセンター ☎(670)3366		クリーンセンター 山東事業所 ☎(676)3923	クリーンセンター 和田山事業所 ☎(672)2402 ☎(672)4500 夜間	斎場 セレモニーホール やすらぎ ☎(670)7710

朝来市役所(本庁舎・各支所)年末年始の閉庁日は12月28日(土)～1月5日(日)です

貯まったポイントの寄附交換申請をお忘れなく!!

「2019年度健康づくりポイント事業」に参加した皆さん、あさGO!健康づくりカレンダーの記入はすすんでいますか?

6月1日～12月31日の期間に取り組んでいただいた健康づくりポイントの申請は、もうすぐです。アンケートの記入も忘れずをお願いします。

- ◎交換品申請期限 令和2年1月31日(金)必着
- ◎寄附・交換申請窓口 本庁舎・各支所、生涯学習課
地域医療・健康課、市内の地域自治協議会(11か所)
- ◎問い合わせ先 地域医療・健康課 ☎(672)5269

南但休日診療所《12月・年末年始診療日》

【診療日】

- ◎12月…1日(日)、8日(日)、15日(日)、22日(日)、29日(日)
- ◎年末年始…12月31日(火)、1月1日(水)・2日(木)・3日(金)

【受付時間】 8時30分～11時30分、13時～16時

【診療科】 内科、小児科

【場所】 法興寺378-1(朝来市保健センター併設)

【その他】 受診の際は、あらかじめ電話での連絡をお願いします。保険証、医療費受給者証、診療費を必ずご持参ください。
※感染症での受診が多いため、マスク着用をお願いします。

【連絡・問い合わせ先】 南但休日診療所 ☎(672)5269



健康カレンダー

12 / 16 ~ 1 / 15

月	日	曜日	内容	場所
12月	17	火	ぱくぱく離乳食教室	朝来市保健センター
	26	木	こころのケア相談(予約制)	朝来市保健センター
1月	9	木	3歳児健診	朝来市保健センター
	10	金	1歳6か月児健診	朝来市保健センター
	15	水	離乳食教室	朝来市保健センター

※乳幼児健診については、いずれも該当児に個別通知します。



ふくしの窓口から～つながり便り～

「あさごいきいき百歳体操リーダー連絡会」を開催しました

今年度で第3回となる「あさごいきいき百歳体操リーダー連絡会」を和田山地区、山東地区、朝来・生野地区で開催しました。

朝来市では、平成27年度から、地域の皆さんが主体となって取り組む健康づくり「あさごいきいき百歳体操」をスタートしています。現在、市内で71グループが自主活動としてこの体操に取り組んでいます。長く続けておられる地区では3年半、もうすぐ4年になる地区もあります。このリーダー連絡会では、体操を開始して2年になる地区を対象に表彰をさせて頂きました。

その他にもグループに分かれ、自分たちの地区の良いところや工夫しているところ、また困っていることなどについて話し合ってもらい、多くの地区と情報交換できました。そして、最後は皆さんでにぎやかに新聞紙を使った簡単レクリエーションに参加し、楽しいひとときを過ごしました。

おめでとうございます



50歳を超えてから、筋力トレーニングをしていないと毎年で約450gもの筋肉量が減って知っていますか?
80歳までには若い時の半分に…

でも大丈夫!
筋肉は年齢を重ねてからでもアップします!

「あさごいきいき百歳体操」をやってみませんか?

この体操は、「いす」と「おもり」があれば、男女・年齢関係なく誰でも気軽にでき、自分の体力に合わせて日常生活で使う筋肉を鍛える体操です。

～体操の効果～

- ◎筋力がつき、体を動かすのが楽になります。
- ◎転倒しにくい体になるので骨折・寝たきりの予防になります。
- ◎脳を活性化し、認知症の予防にもなります。
- ◎参加者みんなで一緒に行うので、仲間づくりや地域づくりにつながります。



■問い合わせ先 ふくし相談支援課 ☎(672)6125



健康コーナー

■問い合わせ先
地域医療・健康課
☎(672)5269(朝来市保健センター)

家庭でできるインフルエンザ予防

インフルエンザにかからないために、家庭でできる予防について実践しましょう。

(1) 十分な休養とバランスのよい食事

日頃から体力、抵抗力を高めておきましょう。

(2) 外出後の手洗いとうがい

こまめに手洗いを行うことが感染予防となります。手洗いの方法は、石けんで15秒以上洗い、流水で十分流します。タオルの共用は避けましょう。



(3) マスクの着用…「咳(せき)エチケット」を守りましょう

ウイルスが体の中に入ってくるのをある程度、防ぐことができます。もしも感染してしまった場合は、他の人へ感染を防ぐ効果もあります。

【マスクのポイント】

- ①口だけでなく鼻も覆いましょう。
- ②説明書をよく読み正しく装着しましょう。
- ③マスクの表面にはウイルスがついているものとして扱い、マスクの表面は触らないようにしましょう。また、はずした後は手を洗いましょう。
- ④マスクは清潔なものをつけ、こまめに交換しましょう。



マスクの表面はさわらないようにしましょう!!
※感染者はマスクの内側も

(4) 予防接種

かかりつけ医師と相談し、インフルエンザが流行する1～2か月前までに予防接種を受け重症化を予防しましょう。

正しい手洗いのしかた

●手を洗う時は

アクセサリーや時計をはずしましょう



①手のひらで石けんを泡立てます	②手の甲も、こすって洗います	③指を一本ずついねいに洗います	④両手をもむようにして洗います
⑤爪の間を洗います	⑥手首を片方ずつ洗います	⑦石鹸が残らないようしっかり洗います	⑧清潔なタオル・ハンカチ等で水分をしっかりふきとりましょう

中食(なかしょく)にひと工夫 ～調理編～

「中食(惣菜やお弁当等、また、調理済みの冷凍食品等を利用して食べること)」は味が濃いめで塩分や脂肪(油)が多く含まれていたり、料理によっては野菜の量が少ないこともあります。上手に取り入れることで、調理時間の短縮や、栄養バランスのとれた食事につながります。

【中食】を食べる前に

◆味を薄くする:塩分等を減らす

◎煮物を温める時は、煮物がかぶる位のだし汁か水を加えてしばらく加熱する。

※余分な塩分等をだし汁に出す。

◎野菜など具材を加えて再調理する。

※調味料は追加しない。

◆脂(油)を減らす:エネルギーを減らす

◎揚げ物等を温める時はクッキングペーパーに包み余分な油を吸収させる。

◆野菜をプラスする:野菜不足を補う

◎惣菜サラダ(マカロニサラダ等野菜の少ないサラダ)にはレタスやキャベツ、トマトや玉ねぎ等のカット野菜を混ぜ込む。

◎スパゲティなどの単品料理や野菜の少ない惣菜を温める時に、冷凍野菜(ほうれん草やブロッコリー等)を加える。

販売されている容器から食器に移し替えることで、野菜をプラスするなどのひと手間を加えやすくなり、豪華にも見えます。

HIV検査を受けることから始めよう!

2018年の1年間で国内で新しくHIV(エイズ)と分かった人は1,288人で、1日に約4人に感染が広がっていることとなります。

感染していても早期に発見し治療すればエイズの発症を防ぐことができます。

HIV感染を判断できるのは、検査だけです。

■保健所では無料・匿名でHIV検査を実施しています

◆日時 毎月第1・3木曜日

午後1時30分～3時30分(要予約)

◆場所 兵庫県朝来健康福祉事務所(朝来保健所・東谷)

◆内容 HIV抗体検査

※採血後 約45分で結果をお知らせします。

◆予約・問い合わせ先

兵庫県朝来健康福祉事務所 地域保健課 ☎(672)0555

<https://web.pref.hyogo.lg.jp/tjk08/asagoiezukensa.html>

asagohokensho-aids@pref.hyogo.lg.jp



12月1日は『世界エイズデー』

エイズのまん延を防止し、患者・感染者に対する差別・偏見をなくすために、12月1日を中心に世界各国でエイズに関する啓発活動が行われています。

タスキを繋いで完走へ！ ジオパーク小学生駅伝 朝来市駅伝 但馬中学校駅伝

秋の進みに合わせ駅伝のシーズンが始まっています。陸上競技の中でも駅伝競技は、スタートからゴールまでタスキを繋いで走りきる団体競技で、トラック競技のリレーとも異なった趣があります。年末の高校駅伝、正月恒例の箱根東京往復大学駅伝などでも毎年熱戦のドラマが展開されています。

そんな駅伝に朝来市の小中学生も積極的に挑戦しています。10月26日豊岡市の神鍋高原但馬ドームで開催された「山陰海岸ジオパーク小学生駅伝競走大会」には、市内小学校から男子7チーム、女子4チームが参加し、但馬内の小学校をはじめ鳥取県や京都府の小学生とともに競い合いました。当日は天候にも恵まれ、全チームが完走し、女子の部では竹田小学校が3位、山口小学校が5位、枚田小学校が8位に、男子の部では、竹田小学校が4位に見事入賞しました。また、竹田小学校6年西垣昊さんが男子1区で区間賞を獲得するなど、それぞれ持てる力を発揮しました。

11月3日には東河小学校周辺コースで「第14回朝来市駅伝競走大会」が開催され、市内外から61チームが参加しました。中でも小学生は49チームが参加し、日ごろの練習の成果を発揮しようとのチームも頑張って走っていました。

また、11月6日に豊岡市の奥神鍋体育館周辺コースで開催された「但馬中学校駅伝競走大会」でも和田山中学校の男子Aチームが2年連続優勝に、女子チームが2位に入賞しました。また、男子3区で3年武中晴飛さん、5区で2年瀬尾大和さん、女子1区で3年太田垣楓華さんが区間賞を獲得しています。



ジオパーク小学生駅伝で力走する西垣昊さん(竹田小)



レティシア
Laëtitia
ぺちやくちゃ話や〜!

第二十七話 歯の健康

皆さんは歯医者さんに行くのが好きですか。好きな人はあまりいませんね。私も好きじゃなくて、日本に来てからしばらく行かずに生活していましたが、痛みがちょっと出たので、去年、診断を受けに行きました。その時にやはり、日本とフランスの歯のケア方法が違うと分かりました。



診断の結果は親知らずに虫歯ができていたということだったので、相談して特に要らない歯のようなので、4本とも抜こうと決めました。しかし、ビックリしたのは、1本ずつ抜いてくれたことです!麻酔して、1本抜いて、薬をもらうという繰り返しだったので、痛みの面ではよかったけど、とても長いプロセスでした。

フランスでは、特に問題にならない真っすぐに生えた親知らずにに関しては麻酔して4本を一回に抜くことが一般的です。もちろん、数日病休を取らないといけませんし、液体のものしか食べられません、すぐに終わります。

私の親知らずは一応真っすぐに生えていましたが、考えるとそれぞれのやり方にメリットがありますね。

(秘書広報課国際交流員 ルヌブ・レティシア)

あさご市ポータルサイト

あさぶら

ASAGO CITY PORTAL SITE ASABURA

今月の朝来
イチオシの話題



秋穫祭(しゅうかくさい)開催!
【撮影地】和田山町(竹田)

解禁直後の「岩津ねぎ」の販売や、お米の量り売り、各種市内の特産品を主に観光客の皆さまに向けて販売するイベント「秋穫祭」が、朝来市商工会(主催)、NPO法人あさご創世プロジェクト(運営)により「海鮮せんべい但馬」にて開催。当日は朝から濃い雲海が竹田城跡を包み、観光シーズンに多くのお客様が来場しました。

<http://www.asabura.jp/>

検索 あさぶら 朝来市

あなたはまちの未来 ASAGOINGなひと

No.47 あさご未来会議に参加

こやま 湖都美 さん(向大道区出身)



【プロフィール】

小山さんは朝来市山東町出身で平成11年(1999年)生まれの20歳。現在は大学生を送りながらも、帰省の際には市が実施する「あさご未来会議」に毎回参加するなど、地域との関りや多様な人々との対話の中から日々新たな発見を見出している。「とりあえず何かをやってみることは、悩んだり、大変な思いをしたりすることもあります。自分にとって多くの財産を得ることにつながるのではないかと思います」と話す。

【あさご未来会議で感じたこと】

『あさご未来会議』は、多様な市民同士の対話を通じて『第2期朝来市創生総合戦略』の策定及び推進を図るとともに、まちづくりや将来の姿などを主体的に考える機会につなげることを目的とした初の試みで、今年度5回実施したもの。「面白そう!」と軽い気持ちで参加したこの会議では、「対話から多様な考え方を学ぶことができ、地元にはこんなにも素敵な人がたくさんいることを知り感動しました。心から参加してよかった」と笑顔を見せる。

【未来の朝来市の役に立ちたい!】

対話の楽しさ・大切さを知ったのは幼少期。地域やこども会での多世代交流の中で「小さい子どもたちとの関わりに魅力を感じるようになりました」と、将来は養護教諭になりたいという意識が芽生えた1ページを話す。「今後もさまざまな対話の場に関わり、自分と異なる意見に対する考え方も尊重し、人とのつながりを大切に、朝来市の未来のために役に立ちたいです!」と目標を語った。

暮らしの情報コーナー

No.121 ハガキによる架空請求

事例

「消費料金確認通知」というハガキが届いた。訴訟や差し押さえなどと書かれており、怖くなってハガキに書いてあった電話番号に連絡したところ、「あなたは買った物の代金を支払っていないため、企業から訴えられている。弁護士に確認したが取り下げに間に合わないの、示談金として10万円をコンビニで支払うように」と言われた。(60歳代、女性)

ハガキによる架空請求に関する相談が増加しています。行政機関を装い、「消費料金確認通知」等と書かれたハガキが自宅に届き、文面に「訴訟を起こす」「差し押さえ」などと法律用語を使って不安をあおり、ハガキに記載のある連絡先に電話をかけさせようとするものです。連絡をするとお金を要求されたり、電話番号等の個人情報を知られてしまったりするケースもあります。このようなハガキが届いても決して連絡せず、消費生活センターまでご相談ください。

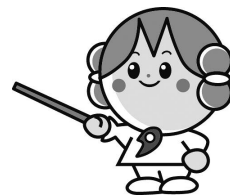

■不審に思ったとき、困ったときには…消費生活相談

市消費生活センター ☎672-6121(市民課内)
消費者ホットライン ☎188(いやや)

編集 後記

▼今年、元号が「平成」から「令和」に変わりましたが、令和元年も残りあと少しとなりました。▼平成は災害の時代だったとも言われています。阪神・淡路大震災、東日本大震災など、全国各地で起こった地震災害の他、台風や豪雨などによる災害も相次いで起こりました。▼令和の時代を迎えて早々に豪雨や台風による大きな災害が発生し、今なお不自由な生活を強いられている方々もたくさんおられます。▼来年は、災害もなく平穏な年になることを願うばかりです。 (お)



朝来市地域おこし協力隊

あさこいひと便り

朝来市地域おこし協力隊
「あさこいひと」のメンバーが
執筆しています！

【12月号】 猟期、始まる

《今月の担当》 かなまる しんじろう 金丸 真次郎



事前の手続きや準備は完了です

農林振興課の金丸です。
11月15日から猟期が始まりました。
銃猟、罟猟、網猟、クマの狩猟許可
を取得しました。
罟の準備OK！ 猟期前の射撃訓練もOK！
後は脂の乗った旨いイノシシを捕獲するのみ！
今年は何頭捕獲できるでしょうか…



皮の活用について研究中です

捕獲後の鹿は、肉を食べ、角はもの作りに使用し、皮はなめします。
昨年からは始めた皮のなめしですが徐々に技術も向上し、頭分の皮をなめすのにも時間がかからなくなってきました。今後は販売もできたらと考えています。
任期も残すところ約1年、終了後も現在おこなっている有害鳥獣対策の仕事に携わっていきたくと思っています。それと鹿などの有効活用も考えているのですが、『殺す事』と『活かす事』、相反すると言っている、この2つの事を同時に二人で行うことの難しさを感じています…。どちらか一方にするか、比率を変えるか、複数人でおこなうか…等、課題が多いです。いずれにせよ捕獲技術がなければ、口先だけになってしまいます。
この猟期に実力を上げ今後の仕事に繋がるよう頑張ります！



狩猟と同時に、集落近くのドングリなどを拾って、クマ、シカ、イノシシ等が寄り付かないように獣害対策を心がけています

あなたはまちの未来 ASAGOiNG

朝来市のシティプロモーションは、まちに関わる「あなた」が主役です。
モノや文化、自然や景観はもちろん、ここに暮らし、まちを愛し、現在進行形でまちのために活動している、市民一人ひとりが何よりも魅力です。
「あなた」が主役となり、まちの魅力を届けていける、そんなシティプロモーションをめざしています。

令和元年12月号 《発行》朝来市 《編集》朝来市市長公室秘書広報課
〒669-5292 兵庫県朝来市和田山町東谷 213 番地 1
TEL: 079-672-3301 (代表) FAX: 079-672-4041
URL: <http://www.city.asago.hyogo.jp/> E-mail: info@city.asago.lg.jp



この広報紙は、自然環境を考えて、FSC®認証紙、植物油インキを使用しています。

朝秘広 1.12.13,500

広報 朝来