

広報

朝来

あさご

5

2020 / May

NO.182

今月の主な内容

新型コロナウイルス感染症対策	2
市政フラッシュ	6
令和元年度 下半期の財政状況	9
まちのわだい	12
情報掲示板	14

あなたはまちの未来
ASAGOiNG



植物がつなぐ 感謝の道

今月のASAGOiNGな人

みずたに さよ
 水谷 紗代さん (関連記事 23 ページ)

新型コロナウイルス感染症関連情報

市長メッセージ

未だ収束の目途の立たない新型コロナウイルス感染症のため、市民の皆様には何かにつけ緊張感の漂う毎日をお過ごしのことと存じます。

幸いにも本市では、皆さまのご協力とご努力により、今日まで感染者の発生を見ておりません。そのことに厚くお礼申し上げます。

私は今、日本は国難ともいえる危機的な状況にあると認識しています。見えない敵に対峙し、その状況に一刻も早く終止符を打つためにも、皆さまには今後なお一層、ご自身、ご家族、周りの方々の命と安全を守るため、規律ある行動を心がけていただきたいと思います。今までのような穏やかな日常を取り戻すため、いましばらくの間、不要不急の外出をお控えいただきますよう強くお願いいたします。

そして、引き続きこれまでのように市内から感染者を出すことなく、皆さまお一人おひとりが健康で穏やかに過ごせるよう、市は対策を講じてまいります。この苦境を乗り越えるため、皆が一丸となって力を合わせてまいります。

朝来市長 多次 勝昭

市は、市民の皆さんの生命・生活を守るため、新型コロナウイルス感染症の感染防止に全力で取り組んでいます。今月号では、市の取り組み、感染を防ぐためのポイント、さらには、支援制度などについてお知らせします。

気をつけるポイント

正しい手の洗い方

手洗いの前に爪を切っておきましょう。時計や指輪もはずしておきましょう。



流水でよく手をぬらした後、石けんをつけ、手のひらをよくこすります。



手の甲をのばすようにこすります。



指先・爪の間を念入りにこすります。



指の間を洗います。



親指と手のひらをねじり洗います。



手首も忘れずに洗います。

3つの「密」を避けましょう

クラスター(集団)の発生を防止することが重要です。日ごろのから「密」が重ならないようにしてください。



3つの条件がそろう場所がクラスター(集団)発生のリスクが高い!

*3つの条件のほか、共同で使う物品には消毒などを行ってください。

※首相官邸ホームページ「手洗い」「3つの「密」を避けましょう」(<https://www.kanteigo.jp/jp/headline/kansensho/coronavirus.html>)を加工して作成

新型コロナウイルス感染症の電話相談窓口

■ 予防法など一般的な問い合わせ

兵庫県 電話相談窓口

○ 疾病対策課 (24時間受付)

☎ 078-362-9980 FAX 078-362-9474

厚生労働省 電話相談窓口

☎ 0120-56-5653 (フリーダイヤル)

受付時間：9時～21時

(土日、祝・休日を含む)

■ 気になる症状がある人はこちら

帰国者・接触者相談センター

○ 朝来健康福祉事務所 (受付 9時～17時30分)

☎ 079-672-0555

※ 休日及び夜間の相談は、左記の兵庫県電話相談窓口をお願いします

【相談の目安】

- ① 風邪の症状や37.5℃以上の発熱が4日以上続いている。(解熱剤を飲み続けなければならない時を含む)
 - ② 強いだるさ(倦怠感)や息苦しさ(呼吸困難)がある
- ※ 高齢者や基礎疾患のある人は上記の状態が2日続く場合にも相談ください。

※ 4月30日時点の情報です。

朝来市の感染防止の取り組み

市は、新型コロナウイルス感染症の感染防止の取り組みとして、これまでにさまざまな取り組みを実施しています。ただし、今後の状況によっては、自粛期間などが延長される場合や対応方針が変更になることがありますので、市ホームページなどで最新の情報を確認ください。

■マスクの配布

3月5日以降、市内小中学校、こども園、学童クラブ、市内医師会、歯科医師会、薬剤師会、高齢者、障害者福祉サービス施設にマスクを配布しました。また、妊婦、人工透析や呼吸器疾患などをお持ちの身体障害者の方に一人当たり20枚、65歳以上の高齢者に一人当たり5枚を配布しました。

■学校給食センター調理員らによるマスク製作



子どもたちに贈るマスクを手作りする調理員



市内小学校で児童にマスクを配布

学校給食センターでは、市内各小中学校の全児童生徒に手作りの布製マスクを届ける準備を進めています。

この取り組みは、同施設で働く調理員や栄養士から話が持ち上がり、各家庭からミシンを持ち寄り、15日から製作を開始しました。マスクは、小学生低学年用、小学生高学年用、中学生用の3種類約2,200枚を製作予定で、出来上がったマスクは、5月7日以降順次配布する予定です。

■学校休業、社会教育施設の利用制限

2月末の政府による休業要請、活動自粛要請、さらには非常事態宣言発令に伴い、5月6日までの間、市内小中学校の休業、社会教育施設などの使用制限を行いました。

■イベントの開催自粛など

市主催のイベント・行事などについては、感染防止の観点から、5月6日まで原則として中止・延期としました。また市民・団体などが主催するイベント・行事等については、原則として中止・延期とすることを要請しました。

■外出自粛要請

感染防止を意識し、どうしても行かざるを得ないときを除き、外出を控えていただくことを要請するとともに、本市への不要不急の訪問の自粛を要請しました。

■その他市職員の感染防止対策

- ・執務中・会議中のマスク着用
- ・長時間の会議などを自粛
- ・定期的な執務室の換気
- ・窓口カウンターなどの消毒実施
- ・感染拡大地域への出張禁止
- ・外部講師などの招へい自粛
- ・在宅勤務や週休日の振替などにより職員の勤務を分散
- ・飛沫防止シートの設置 など



マスクの封入作業を行う職員ら

日本国内で、新型コロナウイルス感染症が感染拡大する中、昼夜を問わず、目に見えぬ恐怖と闘いながら、全国の医療現場で対応されている医療従事者の皆さんに、感謝の気持ちとエールを送りましょう。

「ありがとう」

医療従事者の皆さんに感謝の気持ちを伝えよう



医療従事者の皆さんへの感謝を伝えるポスター

新型コロナウイルス感染症関連の支援制度について

国、県及び市などが実施する新型コロナウイルス感染症関連の支援制度について紹介します。

特別定額給付金(1人につき10万円)を支給します

国は、新型コロナウイルス感染症緊急経済対策として、特別定額給付金を支給します。

○支給対象者 基準日(令和2年4月27日)に朝来市の住民基本台帳に記録されている者

○支給額 給付対象者1人につき10万円

○受給権者 住民基本台帳に記録されている者の属する世帯の世帯主

○申請方法

【郵送申請】 市から申請書を受給権者に対し郵送します。届いた申請書に、本人確認書類の写し、振込先口座の通帳またはキャッシュカードの写しをつけて、同封の返信用封筒で返送してください。(市役所本庁舎3階総務課及び各支所窓口での受付も可能ですが、感染防止の観点から、郵送での申請に協力ください)

【オンライン申請】

マイナンバーカードを持っている受給権者が行えます。パソコンやスマートフォンを使い、マイナポータル上の給付金申請画面から、必要事項を入力した上で、振込先口座情報の確認書類をアップロードし、電子申請を行ってください。

○支給方法 原則、申請者の本人名義の銀行口座へ振り込みます。

○受付開始日 5月下旬を予定しています。

○申請期限 受け付け開始から3か月後

■問い合わせ先 総務課 ☎672-6115

ちょっと待って！
それ、給付金を装った詐欺かもしれません！

市や総務省などが、現金自動預払機(ATM)の操作をお願いすることは絶対にありません。また「特別定額給付金」の給付のために、手数料の振り込みを求めることは絶対にありません。

※もし自宅や職場に、市や総務省をかたった電話や郵便物が届いたときは、市または警察相談専用電話(#9110)に連絡ください。



ひとり親家庭等生活支援給付金(対象者1人につき2万円)を支給します

市は、市独自の取り組みとして、新型コロナウイルス感染症の感染拡大に伴うひとり親世帯などの負担を軽減するため、給付金を支給します。

■問い合わせ先 社会福祉課 ☎672-6123

○支給対象者 次の要件を満たす人が対象です。

①令和2年4月24日現在で、市内に住所を有している者

②令和2年3月分または4月分の児童扶養手当の支給を受ける者

○支給金額 支給対象者1人(1世帯)につき 20,000円

○申請受付期間 4月27日(月)～7月31日(金)必着

○支給日 申請書到着から随時、指定の口座に振り込みます。

○申請方法及び提出方法

市から申請書を支給対象者に対し郵送します。届いた申請書に必要事項を記入いただき、同封の返信用封筒で返送してください。(市役所本庁舎2階社会福祉課及び各支所窓口での受付も可能ですが、感染防止の観点から、郵送での申請に協力ください)

市内小中学校1学期分の給食費を免除します

市は、子育て世代への経済対策として、保護者の経済的負担を軽減するため、令和2年度1学期間の市内小中学校児童生徒の給食費を免除します。

■問い合わせ先 学校給食センター ☎672-2801

新型コロナウイルス感染症の影響を受けた 事業者のみなさんへ

保証制度、融資制度、経営相談など

市は、新型コロナウイルス感染症の影響を受けた市内事業者の資金繰り対策として、融資にかかる信用保証料と利子補給の補助を行います。

■信用保証料の補助

- 対象 市内に事業所を有し、新型コロナウイルス感染症により売り上げが前年同期と比べて5%以上減少している事業者
- 対象融資資金 兵庫県中小企業融資制度(新型コロナウイルス感染症対策分)による融資
支援対象となる借入限度額 3,000万円
- 対象となる経費 兵庫県信用保証協会に支払った信用保証料から減免額を除いた額

■利子補給

- 対象 市内に事業所を有し、新型コロナウイルス感染症により売り上げが前年同期と比べて5%以上減少している事業者
- 対象融資資金 兵庫県中小企業融資制度(新型コロナウイルス感染症対策分)による融資
支援対象となる借入限度額 3,000万円
- 対象となる経費 対象融資資金を借り入れた際に発生する返済利子(3年間分)を全額補助

■経営相談

中小企業診断士による経営や雇用に関する市独自の相談窓口を市役所経済振興課内に設置(訪問相談も可)していますので、ご利用ください。

- 対象 新型コロナウイルス感染症の影響がある中小企業・小規模事業者
- 場所 市役所経済振興課(市役所本庁西館2階)
- 問い合わせ 月曜～金曜(祝・休日を除く) 8時30分～16時30分(随時予約受付)

■その他

県の利子補給制度については、兵庫県産業労働部地域金融室までお問い合わせください。☎078(362)3321。

詳しくは、市のホームページを確認いただくか経済振興課にお問い合わせください。

■問い合わせ先 経済振興課 ☎672-2816

ポータルサイトあさぶら 市内飲食店を応援! 『朝来市お持ち帰りグルメ特集』掲載中!



検索

あさぶら 朝来市
www.asabura.jp



【特集ページQR】

ポータルサイトあさぶらでは、市内飲食店のテイクアウト情報をまとめた『お持ち帰りグルメ』特集を掲載中です。
気分転換のため、気になっていただお店の料理を味わうため、学校がお休みで3食きっちり作るのが大変という時の一品にぜひ、ご利用ください。
また、掲載希望店を募集中です。特集への掲載は無料。
なお、記載情報と実際の営業内容が変更されている場合がございます。詳細は各店舗の記載連絡先に直接、ご連絡ください。

傷病手当金の支給について (国民健康保険及び後期高齢者医療保険)

市は、被保険者が新型コロナウイルス感染症に感染(発熱などの症状があり、感染が疑われる場合を含む)し、その療養のために仕事を休んだ(給与の全部又は一部を受けることができなかった)場合は、申請により傷病手当金を支給します。
※事前に市民課へ電話で問い合わせください。

■問い合わせ先 市民課 ☎672-6120

介護施設などのみなさんへ (新型コロナウイルス感染症の感染が疑われる人が発生した場合)

市は、介護施設などで新型コロナウイルス感染症の感染が疑われる人が発生したとき、介護施設内で感染が広がらないよう、事業者が実施する消毒に要する経費に対して補助を行います。

- 補助対象事業者 市内の介護施設、福祉施設など
- 内容 感染防止のために行う消毒・洗浄に要する経費
- 補助額 対象経費の10分の10(千円未満切り捨て)

■問い合わせ先 高年福祉課 ☎672-6124

健康づくり条例を制定

市はこのほど、「朝来市健康づくり条例」を制定しました。

この条例は、市民の皆さんが心身の健康の保持増進を図るとともに、生きがいを感じ幸せに暮らすための取り組みを「健康づくり」と定義づけ、これを実現するための市民や事業者、保健医療福祉等関係者の責務・役割などを定めています。

この条例の制定により、市民の皆さんには、「自分の健康は、自分でつくり・守る」という意識を持ち、運動の習慣化や食生活の改善、健康管理など、個人の状況に応じて自主的に取り組み、それぞれの方

法で、健康づくりを行っていただきたいと考えています。

また、その取り組みを効果的に進めていくためには、より多くの関係者が関わり、地域社会全体の取り組みとして「市民の健康づくりを支え・守る」ための環境づくりをしていく必要があります。健康やかで幸せに暮らせるまちを目指し、市は皆さんと一緒に「健康づくり」を推進するために、取り組みを強化します。



条例の制定に当たっては、昨年度に関係機関などの代表者や、公募委員の12人を委員とした「健康づくり条例検討懇話会」を7月から11月にかけて、計3回開催。

活発に意見交換しました。また、アンケートやパブリックコメント、まちづくりフォーラムでいただいた多くの意見を参考に市における「健康づくり」の考え方や推進するための方策について整理しました。

なお、5月広報に合わせ条例の概要版を配布しています。詳しくはそちらをご覧ください。

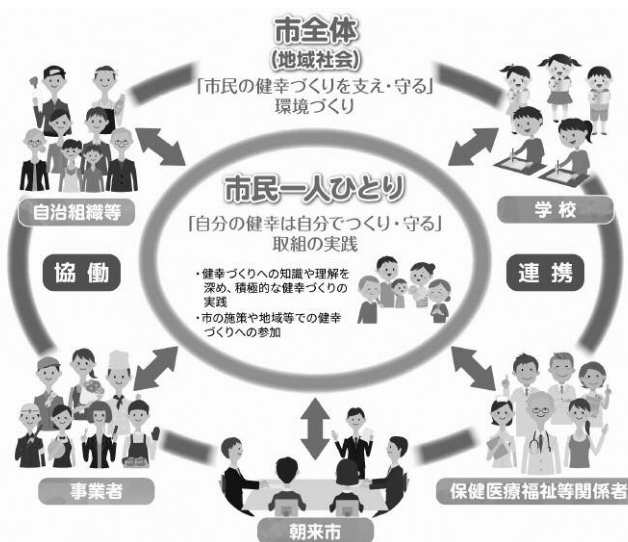

我がまち朝来 再発見

第150回

いのちに心を寄せる
～芝花の中世墓～

とと拝察します。しかし、私たちが行う遺跡の発掘調査と成果は、心身や環境が抱える問題に対してどのように折り合いをつけていくかについての力ぎを得、周知することに存在意義のひとつがあると考えます。ゆえに今月は、発掘調査から読み取れる命のお話を。

5月は新緑がまぶしく、命の芽吹きを体全体で感じられる季節。しかし、本年は新型コロナウイルスの感染拡大により数多くの人が苦しんでおり、その輝きでさえ辛く思われます。この病により命を落とした人々は、家族と触れ合うこともできずに荼毘に付され、国によっては埋葬すらかなわないまま時が流れている状態まで生じています。皆様におかれましては外出を控え、この報道に接しながら自身の命の問題に心を寄せる時間も多いいことでしょうか。ですから、このような時に歴史文化遺産の記事掲載を行うことに疑義を抱く方もいらっしゃるこ

は近世に形成されたもので、中世以前は集落の縁辺に設けるのが通例でした。塚に埋葬される人は少なく、僧侶が結果を張り選定した場所(共同墓地)等にて風葬されるのが一般的であり、中世を代表する大型集落跡・草戸千軒町遺跡(広島県福山市)で出土した、犬の噛み跡の残る人骨などは、当時の葬送の現実を生々しく今に伝える事例です。中世の朝来市域においても同様の景色が展開されたのでしょうか、実はこういった葬送の痕跡が発掘調査の成果としてあがる事例はごくわずか。日本の土壌が基本的に酸性を示し、木の葉などで埋もれた骨

コンビニ交付サービスを開始

市は4月1日、コンビニ交付サービスを開始しました。

このサービスは、全国のコンビニ約5万5千店舗で、6時30分から23時までの間であれば、いつでもマイナンバーカードを使って、各種証明書が取得できます。

サービス開始に合わせ、市役所本庁舎1階東側入口にも証明書交付機が新たに設置され、稼働を記念する式典が行われました。市長は「但馬初のコンビニ交付サービス導入により、市民サービスの普及促進につなげたい」と話しました。



証明書交付機を操作し、住民票を取得した多次市長

出生祝事業を始めました!

■問い合わせ先 市民課 ☎672-6120

市は、次代を担う子どもの出生を祝福し、子育てを応援するため、令和2年4月1日から、出生児1人あたり、1万円分のこども商品券とフォトフレームをお渡ししています。

◆支給対象者

- ①市に住所があり、令和2年4月1日以降に出生したお子さんを同一の世帯で養育している父または母
- ②お子さんの誕生日以後も、引き続き市内に居住する意思を有する父または母

【こども商品券とは?】

こども用品などに利用できる、子どものための商品券です。

◆有効期限 発行年の5年後の年末(有効期限はこども商品券に記載しています)

◆利用できる店舗 全国約5,500店舗

【おもちゃ、ベビー・こども用品など】

イオン、トイザらスなど

【遊園地・水族館・動物園等】

姫路セントラルパークなど

※詳しくは、株式会社トイカード

HP: <http://www.toycard.co.jp> を

確認ください。

◆その他 これまで実施していた出生祝金支給事業は、令和2年3月31日で終了しました。



も土中で失われるためです。ゆえに、発掘される中世墓の多くは五輪塔や火葬墓・屋敷墓・集石墓などに限定されます。朝来市域では五輪塔を伴う中世墓が数か所知られています。また、山東町和賀にある、芝花古墳群の一角では集石墓が発掘されています。一般的に、集石墓は戦乱や事故、さらに妊娠出産時の事故など、通常の別れとは異なる悲しみを抱えて旅立つた人を常世に送るためのものです。では、芝花の集石墓からはどのようなことが読み取れるのでしょうか。

◆発掘調査では3体の石仏や人骨片・土器類が出土しています。また、石の大きさをグループ分けすると3つの墓に分けられそうですが、実際に葬られた人数は不明です。石仏3体のうち2体は極楽往生を司る阿弥陀如来、1体は地藏菩薩を陽刻しています。地藏菩薩が子供の救済を司ることから、この墓に子供が埋葬されたことも分かります。合掌した地藏菩薩は亡くなった赤子の母親代わりの慈母地藏尊ですが、埋葬時における母親の生死は不明です。

いずれにせよ、生きていれば母親から与えられるはずだった愛情を死後も得られるよう願った大人が居たことに間違いはありません。

出土土器の形態的な特徴から、この墓が造られたのは15世紀前半〜中頃、応仁の乱勃発前後にあたります。事情に違いはあれど、先行きのみえない不安定な情勢下にあつてなお命を思いやることの普遍性と大切さを、この墓に関わった先祖は教えてくれるのです。

【展覧会】

今回紹介した集石墓などは、令和2年度特別展「但馬びとの祈り〜そのカタチ、やおよろず〜」(開催時期は未定)にて、ご覧いただけます。



芝花中世墓の石仏(所蔵先:兵庫県立考古博物館左端が地藏菩薩)

よろしくお願ひします

4月1日付で、朝来市に新しく着任した職員と新規採用職員を紹介します。



井口 幸彦
都市整備部
都市開発課長
(兵庫県からの人事交流)



田中 雅人
教育委員会
学校教育課長補佐兼指導係長
(県教育委員会からの人事交流)



小畑 知見
健康福祉部
ふくし相談支援課主任
(任期付職員)



谷口 朱里
市長公室
総務課主事



福井 紅葉
生野支所主事



森 和真
山東支所主事



西村 雅稀
朝来支所主事



種谷 はるか
市民生活部
市民課主事



中井 裕太
健康福祉部
社会福祉課主事



丸岡 瑞希
健康福祉部
地域医療・健康課主事



木村 知晶
産業振興部
経済振興課主事



小山 夏奈
教育委員会
学校教育課主事



杉浦 茜
教育委員会
学校給食センター主事



維田 まるみ
教育委員会
子ども育成課主事



数尾 彩水
生野こども園
保育教諭



藤原 優花
大蔵こども園
保育教諭



安積 実来
東河こども園
保育教諭



正垣 ほのか
中川こども園
保育教諭

校長先生・教頭先生の異動
※()内は前職

〔転入・昇任・転任〕 (4月1日付)

- ▼糸井小学校長
清水雅彦(山口小学校教頭)
- ▼梁瀬小学校長
羽瀨義夫(枚田小学校教頭)
- ▼山口小学校長
小林宏明(丹波市立青垣中学校教頭)
- ▼生野小学校長
岸本達也(養父市立伊佐小学校教頭)
- ▼枚田小学校教頭
小島鉄弘(朝来市教育委員会)
- ▼大蔵小学校教頭
山畠 操(梁瀬中学校教頭)
- ▼竹田小学校教頭
余田勝子(丹波市立小川小学校主幹教諭)
- ▼中川小学校教頭
鵜 智行(枚田小学校主幹教諭)
- ▼山口小学校教頭
佐竹美保子(大蔵小学校教頭)
- ▼梁瀬中学校教頭
志水 健一(朝来中学校教頭)
- ▼朝来中学校教頭
松本 隆(朝来中学校主幹教諭)
- 〔退職〕 (3月31日付)
- ▼松田 榮一(糸井小学校長)
- ▼小田垣真吾(梁瀬小学校長)
- ▼藤原 雅俊(山口小学校長)
- ▼三宅 博(生野小学校長)
- ▼藤本 道弘(竹田小学校教頭)

令和元年度下半期

財政状況を公表します

令和元年度下半期(10月1日～3月31日)の市の財政状況をお知らせします

1 歳入歳出の予算の執行状況

▶一般会計(歳入)

(単位:円)

款	予算額	収入済額	収入割合
市 税	4,090,551,000	4,309,840,945	105.4%
地方譲与税	212,000,000	217,727,019	102.7%
利子割交付金	5,200,000	3,498,000	67.3%
配当割交付金	22,100,000	22,663,000	102.5%
株式等譲渡所得割交付金	18,500,000	12,129,000	65.6%
地方消費税交付金	546,400,000	540,963,000	99.0%
ゴルフ場利用税交付金	12,600,000	14,195,510	112.7%
自動車取得税交付金	39,200,000	39,411,022	100.5%
環境性能割交付金	6,100,000	11,101,000	182.0%
地方特例交付金	45,000,000	90,834,000	201.9%
地方交付税	7,700,506,000	7,925,989,000	102.9%
交通安全対策特別交付金	5,100,000	5,024,000	98.5%
分担金及び負担金	273,718,000	146,190,129	53.4%
使用料及び手数料	642,992,000	572,593,102	89.1%
国庫支出金	2,011,108,000	1,557,799,116	77.5%
県支出金	1,738,934,000	867,853,571	49.9%
財産収入	82,381,000	57,527,088	69.8%
寄附金	531,371,000	535,781,343	100.8%
繰入金	3,220,032,000	0	0.0%
繰越金	163,983,000	164,069,832	100.1%
諸収入	699,824,000	505,266,024	72.2%
市債	1,403,300,000	0	0.0%
歳入合計	23,470,900,000	17,600,455,701	75.0%

■問い合わせ先

財務課 ☎ 672 - 6118

▶一般会計(歳出)

(単位:円)

款	予算額	支出済額	支出割合
議会費	183,678,000	175,661,608	95.6%
総務費	5,271,524,000	2,531,201,563	48.0%
民生費	5,345,182,000	3,788,500,728	70.9%
衛生費	1,801,971,000	1,653,541,718	91.8%
労働費	12,126,000	7,879,644	65.0%
農林水産業費	1,203,864,000	801,688,256	66.6%
商工費	843,094,000	556,086,757	66.0%
土木費	2,190,608,000	1,554,356,646	71.0%
消防費	716,414,000	657,653,060	91.8%
教育費	1,946,414,000	1,523,566,155	78.3%
災害復旧費	1000	0	0.0%
公債費	3,912,241,000	3,880,367,077	99.2%
諸支出金	1,000	0	0.0%
予備費	43,782,000	0	0.0%
歳出合計	23,470,900,000	17,130,503,212	73.0%

▶特別会計・公営企業会計

(単位:円)

会計名	歳入予算額	収入済額	収入割合	歳出予算額	支出済額	支出割合	
住宅資金貸付事業	1,200,000	21,097,775	1758.1%	1,200,000	878,083	73.2%	
国民健康保険	3,414,000,000	2,689,076,662	78.8%	3,414,000,000	2,891,543,941	84.7%	
宅地開発事業	15,200,000	8,628,351	56.8%	15,200,000	884,516	5.8%	
休日診療所	14,900,000	4,315,000	29.0%	14,900,000	11,911,274	79.9%	
介護保険	3,982,800,000	3,355,908,868	84.3%	3,982,800,000	3,464,786,340	87.0%	
後期高齢者医療	490,800,000	350,196,121	71.4%	490,800,000	405,652,833	82.7%	
財産区	2,700,000	714,271	26.5%	2,700,000	2,140,400	79.3%	
水道事業	収益的	777,997,000	779,601,621	100.2%	729,772,000	638,889,260	87.5%
	資本的	124,367,000	92,999,675	74.8%	460,715,000	418,449,846	90.8%
工業用水道事業	収益的	19,529,000	17,677,537	90.5%	18,223,000	14,796,281	81.2%
	資本的	-	-	-	-	-	-
下水道事業	収益的	1,421,726,000	1,144,308,150	80.5%	1,248,401,000	1,131,635,571	90.6%
	資本的	380,364,000	367,347,805	96.6%	708,032,000	687,887,775	97.2%

2 基金の状況

(単位:円)

会計区分	基金名	3月末残高
一般	財政調整基金	4,881,516,158
	減債基金	907,868,621
	その他特定目的基金	4,856,035,801
	土地開発基金	571,826,606
国保	財政調整基金	193,298,867
介護	介護保険給付費準備基金	5,123,548
財産区	生野財産区基金	128,926,976
合計		11,544,596,577

3 地方債の状況

(単位:円)

会計名	3月末残高
一般会計	21,474,937,366
住宅資金貸付事業特別会計	0
下水道事業特別会計	5,115,553,632
水道事業会計	3,127,837,958
合計	29,718,328,956

4 一時借入金の状況(令和2年3月31日現在)

令和元年度の一時借入金限度額は、一般会計30億円、国民健康保険特別会計2億円、水道事業会計1億円、下水道事業会計1億円となっており、一般会計で12億円の借入を行っています。

マイナンバーカードで マイナポイントもらえます

その2

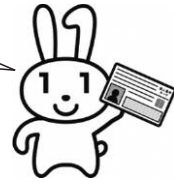

今月は「マイナポイント予約」について説明します。

マイナンバーカードをお持ちでない方は申請をお急ぎください!

令和元年10月に消費税率が引き上げられた対応として、令和2年9月から令和3年3月末までの期間限定でマイナポイントを活用した消費活性化策が実施されます。

これは、マイナンバーカードを持ち、マイナポイントの予約と申込みをした4千万人(子どもを含む)を対象に、キャッシュレス決済サービスを利用して前払い(チャージ)や買物にに応じて25%分(一人最大5千円分)のマイナポイントがもらえるもの。ポイントは買物に利用することができます。

マイナポイントとは

国が実施する消費活性化策の1つでマイナンバーカードを利用したポイント制度です。ICカードやQR決済アプリと紐づけることで、事前に一定金額を前払い(チャージ)または、買物の金額に応じてポイントが付与される仕組みです。このポイントは買物に利用することができます。

マイナポイント予約の仕方

マイナポイントの付与を受けるためには、令和2年8月末までにマイナポイントを予約する必要があります。

予約の方法は、パソコンやスマートフォン

スマートフォンを使って自分でする方法と市役所窓口(市民課・支所)でする方法とがあります。

なお、市役所窓口で予約される方は、7月からはじまるマイナポイントの申込みと一緒にすることをおすすめします。

予約には、マイナンバーカード、マイナンバーカード発行時に設定した利用者証明用電子証明書用パスワード(数字4桁)が必要です。

予約を自分でする人は、このほかにスマートフォンまたはパソコンとICカードリーダーが必要が必要です。詳しい方法は、ホームページをご覧ください。

マイナポイントをもらうまでの手順

マイナンバーカードの取得

マイナポイント予約
(令和2年8月末まで)

マイナポイントの申し込み
(令和2年7月から)

キャッシュレス決済サービスを利用して、前払い(チャージ)・買物でマイナポイントを取得
(令和2年9月から)

もらったポイントでお買物

マイナンバーカードの申請方法



スマートフォン

半分以上の人がオンラインからの申請なんだって!

- 1 スマホで顔写真を撮影
- 2 スマホで交付申請書のQRコードを読み取る
- 3 申請用WEBサイトでメールアドレスを登録
- 4 申請者専用WEBサイトのURLが届いたら、顔写真を登録、必要事項を入力して申請完了



パソコン

- 1 カメラで顔写真を撮影
- 2 申請用WEBサイトでメールアドレスを登録
- 3 申請者専用WEBサイトのURLが届いたら、顔写真を登録、必要事項を入力して申請完了

郵便

- 1 交付申請書に必要事項を記入し、6ヶ月以内に撮影した顔写真を貼り付けて郵送し、申請完了

交付申請書がない場合

専用サイトから交付申請書がダウンロードできます
プリントアウトしてお使いください

マイナンバーカード 郵便

証明用写真機

- 1 タッチパネルから「個人番号カード申請」を選択
- 2 撮影用の料金を投入して、交付申請書のQRコードをバーコードリーダーにかざす
- 3 画面の案内にしたがって、必要事項を入力
- 4 画面の案内にしたがって、顔写真を撮影して送信し、申請完了

マイナンバーカードを取得した子どもも対象です。



■問い合わせ先

マイナポイントについて
総務課 ☎ 672-6115
マイナンバーカードについて
市民課 ☎ 672-6120

区長さんの紹介

■問い合わせ先

市民協働課 ☎ 672 - 3065
 生野支所 ☎ 679 - 2240
 和田山地域振興課 ☎ 672 - 6137
 山東支所 ☎ 676 - 2080
 朝来支所 ☎ 677 - 1165

令和2年度の朝来市連合区長会を構成する、区長の皆さんを紹介します。<敬称略>

なお、令和2年度の朝来市連合区長会の役員については、6月号に掲載します。

	区	氏名	区	氏名	区	氏名	区	氏名	
生野	生野1区	中村 久男	生野新町	笠谷 正彦	上生野	小島 修一郎	小田和	岡 和義	
	生野2区	桑田 孝史	奥銀谷	高田 元	黒川	竹村 幸男	北真弓	田上 正昭	
	生野3区	松本 定之	小野	藤原 幸二	猪野々	山名 初	南真弓	小田 正儀	
	生野4区	長野 守雄	生野緑ヶ丘	増子 善昭	白口	石田 誠	川尻	西垣 洋司	
	生野6区	小牧 征男	竹原野	安木 喜代一	円山	花尾 定義	栃原	松本 忍	
和田山	林垣	小川 和道	土田	岡田 茂行	枚田岡	山本 正之	竹田中町	安福 武美	
	緑ヶ丘(和田山)	金山 聰	西土田	前田 由記夫	玉置	藤本 辰也	竹田上町	清水 昇	
	秋葉台1区	山本 喜一	宮田	千歳 誠一郎	桑原	絹川 文雄	竹田新町	藤岡 秀夫	
	秋葉台2区	安積 彰	高瀬	石塚 敏一	柳原	谷村 修身	殿町	中島 和広	
	秋葉台3区	長野 芳昭	法道寺	富山 和良	駅北	谷川 豊	旭町	片岡 浩志	
	秋葉台4区	柴山 英明	岡	村上 政明	和田山駅前	木村 敏彦	東町	太田 剛太郎	
	寺内	岡本 幸雄	芳賀野	後藤 敏夫	白井	足立 勝彦	栄町	藤本 聡宏	
	万葉台	藤原 優次	宮内	小谷 秀樹	宮	菱沼 博之	安井	吉田 伸夫	
	高生田	長野 英一	高田	石橋 登	久田和	足立 雄三	殿	西垣 強	
	室尾	足立 正	和田山上町	長野 信夫	東和田	衣川 久嗣	三波	松本 義昭	
	市場	平野 日出雄	和田山京口	中村 健一	中	須磨 芳幸	藤和	藤原 三根男	
	和田	中島 茂久	和田山本町	伊達 博之	野村	足立 和仁	久留引	石原 進	
	竹ノ内	中村 清次郎	和田山新町	三木 芳喜	岡田	濱 信雄	加都	藤本 俊夫	
	内海	長野 久司	枚田	日原 幸雄	弥生が丘1区	衣川 勝信	筒江	坂本 弘幸	
	朝日	大森 げん	市御堂	福富 忠夫	弥生が丘2区	新宮 郁朗	久世田	高本 薫	
	寺谷	田中 茂	比治	藤岡 建也	竹田下町	平松 慎一	城南台	辻井 俊彦	
	東谷	石田 誠	法興寺	尾花 聡	米屋町	松浦 修三			
	平野(和田山)	高品 重徳	立ノ原	佐藤 剛	観音町	松浦 直樹			
	山東	滝田	田路 淳三	野間	岩村 彰三	西地	住吉 正廣	溝黒	木村 圭介
		大垣	本田 岳昭	田ノ口	衣川 治彦	西谷	足立 俊之	山歳	石田 公夫
矢名瀬下町		木村 俊郎	金浦	福本 辰志	比叡	中島 義明	喜多垣	上村 豊	
矢名瀬中町		木村 祥三	諏訪	小山 正人	東	岡 武司	迫間	西澤 裕	
川原町		太田 富士夫	大月	中島 邦夫	柴	田中 勝	与布土	松本 完司	
上ゲ町		波多野 正之	向大道	小山 昭二	一品	古田 政孝	森	片山 誠	
末歳		松本 裕二	楽音寺	松本 寿志	上早田	谷村 雄二	三保	衣川 修二	
新堂		水谷 繁博	清水町	吉本 健治	早田	山本 巖	越田	木村 喜八郎	
大内		田中 久敏	小谷	池本 則夫	和賀	松原 康則	柿坪	木村 真留	
塩田		掃部 孝行	田中	高本 均	柊木	奥 幸之			
朝来	物部	足立 重明	澤	山本 健次	新井3区	大田 垣 強	羽瀨	村田 公夫	
	桑市	谷口 寛	山内	松本 早正	八代	松島 貞雄	口田路	藤次 仁	
	上八代	高品 浩	納座	安保 徹	山本	今村 智弘	中田路	梶本 武寛	
	立脇	三浦 雅幸	川上	古家 俊和	土肥	山田 覚	奥田路	西垣 隆幸	
	愛タウン	馬袋 克也	山口	椿野 純夫	老波	足立 哲夫	元津	嵯峨 山 正	
	多々良木	加門 邦彦	立野	椿野 将	佐中	三谷 夏木	上岩津	細谷 信義	
	石田	池野 浩二	新井1区	椿野 恒男	平野(朝来)	清水 正			
	伊由市場	中島 隆幸	新井2区	太田垣 總一郎	神子畑	山内 隆治郎			

コウノトリのヒナ 3羽誕生

4月14日から17日まで、和田山町久田和区内のコウノトリ人工巣塔に営巣しているコウノトリのペアに、ヒナ3羽が誕生しました。

この人工巣塔は、昨年11月に地域住民の募金によって、建立されたもので、コウノトリのヒナが誕生するのは今回が初めてです。

東河地区協議会長の濱信雄さん(岡田)は「大変うれしく思う。今後もコウノトリと共生する郷づ

くりを推進し、今回誕生したコウノトリ3羽が、元気に育ち全国に幸せを運んでほしい」と話されています。

また、多次市長は、「コウノトリのヒナの誕生は、新型コロナウイルス感染症の暗いニュースが多いなか、大変喜ばしく、市が待ち望んでいたことです。地元の方々の思いがこの結果に結びついたものと感謝しています。」と話しています。



2羽のヒナに餌を与えるコウノトリの親鳥。(久田和区にて16日撮影)
(その足元に2羽のヒナの頭が見える。)

【観察する際の留意点】

- ◎コウノトリを刺激しないよう、150メートル以上の十分な距離をとり静かに。
- ◎コウノトリは野生動物です。エサを与えないで。
- ◎周辺住民の皆さまのプライバシーに配慮ください。また、私有地や水田の畔への立ち入り、農道への駐車など、地元の方に迷惑になることが無いように。

団長・副団長及び支団長任命式 朝来市消防団

市と市消防団は4月1日、市役所本庁舎で「令和2年度朝来市消防団団長・副団長及び支団長任命式」を開催しました。

式では、新たに団長に平野光啓さん(市場区)、副団長に奥義和さん(柘木区)のほか、4人が支団長に任命されました。

平野団長は、「市民の方に、安心して暮らしていただくため防火啓蒙に努めたい」と話しました。

また、3月末で市消防団を退団した前団長の浅田郁雄さん(枚田岡区)のほか、前支団長3人に感謝状が渡されました。

新しい消防機庫が完成 山東支団第5分団

市は4月5日、市消防団山東支団第5分団の消防機庫(田中区)の完成に合わせて、受渡式を開催しました。

同分団は、山東地域の粟鹿地域全域が担当区域で、分団の統合に伴い、新たに機庫を整備したものの、鉄骨平屋建てで、消防車庫と団員の詰所が機能的に配置され、地域の消防・防災拠点として活用されます。

式には、同分団員や関係者など、約10人が出席。機庫の名を記した銘板を受け取った田中昌彦分団長(和賀区)は、「消防機庫を大切に



新しい市消防団幹部による敬礼



謝辞を述べる田中分団長

に使用し、団員の士気を一層高め、住民の安全・安心の確保にまい進します」と謝辞を述べました。

ジオラマが完成 鉱石の道

鉱石の道推進協議会は、明延鉱山と神子畑選鉱場のつながりをPRするジオラマの完成に合わせて、式典を行いました。

このジオラマは、昭和50年ごろの風景を忠実に再現したものの、2つの鉱山のつながりを見ることができません。

4月24日まで「道の駅フレッシュあさぎ」(岩津)に展示され、その後は、神子畑選鉱場前に新たにオープンする「朝来市鉱石の道神子畑交流館」(神子畑区)で、常設展示される予定です。



精巧に再現された明延鉱山—神子畑選鉱場のジオラマ

市内4つの観光協会が統合 調印式を開催

4月1日、市内4つの観光協会が統合し、「朝来市観光協会」が発足しました。

統合に先立ち、3月28日に調印式が行われ、各協会会長が、統合協定書に調印しました。

この統合により、「竹田城跡」や「生野銀山」、「神子畑選鉱場跡」など、市の誇る資源を活かした観光振興を、より効果的に推進することが期待されます。

会長の桐山徹郎さん(生野6区)は「市内を周遊するルートを企画し、観光で訪れた人に夢ややすらぎ、癒しを感じてもらえるようにしたい」と話していました。



統合協定書に調印

最高賞2点決定 あさぎフォトコンテスト

市は、「あさぎフォトコンテスト2019」の審査結果を発表しました。

このコンテストには、全国から160人、257点の応募があり、プリントの部最高賞の市長賞には、堀島信之さん(京都府福知山市)の「涼を求めて」ほか、入



最優秀賞(データの部)
「天の川降り注ぐ神子畑選鉱場」
三木 修一さん
(神戸市)



朝来市長賞(プリントの部)
「涼を求めて」
堀島 信之さん
(京都府福知山市)

空き店舗を活用 市内に新しく2店舗

市内の空き家・空き店舗を活用して開店する人に、市と商工会が補助する制度を利用し、このほど2店舗がオープンしました。

東谷が開店したのは飲食店「集い」。代表の細見担司さんは、「子どもからお年寄りまで気軽に入ることができる店を目指し、駅前地区の賑わいと活性化の手助けをしたい」と話しています。

また、竹田に開店したのは、まつげエクステ専門店「Ielin」。代表の大橋絵里奈さんは、「生まれ育った朝来市で独立し、自



集い



Ielin(ルラン)

賞3点。データの部最優秀賞には、三木修一さん(神戸市)の「天の川降り注ぐ神子畑選鉱場」ほか、入賞4点が選ばれました。データの部の作品は、市ポータルサイト「あさぎ」で公開中です。

情報掲示板

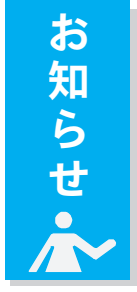

お知らせ

朝来市高齢者安全運転支援補助金

市は、高齢者の安全運転を支援するため、次の補助金を交付します。

▽対象

県が実施する高齢運転者事故防止対策事業補助金の交付決定を受け、次のいずれにも該当する者

○市内に住所を有する75歳以上で、自動車運転できる有効期限内の運転免許証を保有する者

○主に使用する自家用自動車に安全装置を装備した者

○この補助金の交付を受けたことがないこと

▽補助金額

上限1万1千円

※装備する安全装置によつて、補助金額は変動します。

※補助金額が予算枠を

自動車税種別割の納期限は6月1日(月)です

自動車税種別割の納期限は、6月1日(月)です。

▽申込・問い合わせ先

総合政策課
☎672-16110

超えた場合、申請受付を中止する場合があります。

出張年金相談

豊岡年金事務所職員

▽問い合わせ先

兵庫県但馬県民局
豊岡県税事務所
☎0796(26)3628

が相談にあたります。

▽日時
6月4日(木)
10時～16時

▽会場
市役所本庁舎
4階(東谷)

▽その他

前日までに予約してください。相談当日は、年金手帳など基礎年金番号がわかるもの、運転免許証など身分が証明できるものを持参ください。

▽予約・問い合わせ先

豊岡年金事務所
☎0796(22)0948

兵庫県立大学大学院 地域資源マネジメント研究科 春のオープンキャンパス

県立大学大学院地域資源マネジメント研究科は、受験生などを対象に、春のオープンキャンパスを実施します。

▽日時

5月31日(日)
13時45分～16時15分
※5月26日(火)から31日(日)まで、毎日個別面談を受けられます。随時受付していただきますので、希望日時と話を聞きたい教員を連絡ください。

▽会場

第166回 国保のひろば 《適正受診で医療費節約》

医療費増加の原因には、「はしご受診」や「時間外診療」など、私たちのお医者さんへのかかり方が大きく関わっています。医療保険制度を安定化させ、誰もが安心して医療を受けられるように、適正受診を心がけましょう。

「いきなり大病院」は控えましょう

かかりつけ医の紹介状を持たず、大病院(※)を受診すると、初診料とは別に5,000円以上(再診は2,500円以上)の特別料金を負担することになります。まずは、最寄りのかかりつけ医を受診して、必要に応じて紹介状を書いてもらいましょう。 ※大病院…高度な医療を提供する「特定機能病院」や500床以上の「地域医療支援病院」

「はしご受診」はやめましょう

同じ病気で複数の医療機関にかかると、その度に初診料が必要となり、医療費増加の原因となります。また、検査や薬の重複によって、体への負担や副作用の危険性があるので、「セカンドオピニオンを求めため」などの特別な理由のない「はしご受診」はやめましょう。

薬の飲み残しをなくしましょう

高齢期には、複数の症状に対する治療のため、同時期にいくつかの医療機関を受診しているケースが多くなります。処方される薬の量や回数が増えると、飲み忘れや飲み残しの原因となり、医療費増加につながります。服用については「かかりつけ薬局」に相談し、飲み忘れや飲み残しをなくするためのアドバイスを受けることが大切です。

■問い合わせ先 市民課 ☎672-6120 生野支所 ☎679-2240 山東支所 ☎676-2080 朝来支所 ☎677-1165

※お知らせページに掲載する広告を募集しています。詳しくは秘書広報課(☎672-6113)へ。

火災・救急の状況
(朝来消防署)

区分	件数
建物	0
林野	0
車両	0
その他	1
合計	1
累計	1
交通事故	3
一般負傷	22
急病	67
その他	6
合計	119
累計	383

(3月中)

※子ども = 15歳以下 高齢者 = 65歳以上

※累計は令和2年の合計

交通事故の状況
(朝来警察署)

区分	件数	累計
人身事故	4	15
死者	子ども	0
	高齢者	0
	その他	0
	合計	0
	累計	0
傷者	子ども	0
	高齢者	1
	その他	3
	合計	4
	累計	17
物損事故	63	187
自転車関連事故	0	0

(3月中)

あさごシティニュース新コーナー

「手と手で話そう!」放送開始

日常生活に必要な「手話」を紹介します。
楽しく一緒に手を動かしてみてください。

◎放送開始 5月19日(火)18時から

rim@ofc.u-hyogo.ac.jp

☎0796(34)6079

務課

キャンパス経営部学

務課

▽問い合わせ先

豊岡市市民プラザ(豊岡市大手町・アイティ7階)

※参加には事前の申し込みが必要です。

◎個別相談、在学生との交流など

◎展示による大学院生の研究紹介

◎施設やフィールドの見学

◎展示による大学院生の研究紹介

◎施設やフィールドの見学

◎展示による大学院生の研究紹介

◎施設やフィールドの見学

◎展示による大学院生の研究紹介

◎施設やフィールドの見学

◎展示による大学院生の研究紹介

◎施設やフィールドの見学

◎展示による大学院生の研究紹介

◎施設やフィールドの見学

◎展示による大学院生の研究紹介

5月の税

固定資産税 1期

軽自動車税 全期

納期 6月1日(月)まで

募集

市営住宅入居者の募集

市は、次の市営住宅の入居者を募集します。

	①	②
住宅の名称	生野新町単独住宅	土田荘第2住宅
場所	生野町新町	和田山町土田
間取り	3LDK	3DK
家賃(月額)	23,900円~ 35,600円	19,100円~ 28,500円
募集戸数	1戸	1戸

- ▽募集する住宅
(注)条件によって表示されている家賃(月額)よりも高くなる場合があります。
- ▽申込受付期限
5月21日(木)
- ▽入居申込資格
市町村税を滞納していない人
- ▽現在、住宅に困窮している人
- ◎現に同居し、又は同居しようとする親族がある人
- ◎現在、住宅に困窮していることが明らかでない人
- ◎その者又は現に同居親族が、暴力団員でないこと
- ◎所得要件が条例に規定する範囲を超えていない人
- ※申し込み資格の詳細などは、都市開発課に問い合わせいただくか、市ホームページを確認ください。
- ▽申込・問い合わせ先
都市開発課
☎672-6127

- ◎土地家屋調査士無料相談会
兵庫県土地家屋調査士会但馬支部は、無料相談会を開催します。
▽日時・会場
6月20日(土)、13時30分~16時
豊岡市市民プラザ(豊岡市大手町・アイティ7階)
- ▽内容
土地建物登記、土地境界に関する相談
- ▽申し込み
前日の17時までに電話で申し込みください。
- ▽問い合わせ先
兵庫県土地家屋調査士会但馬支部
☎0796(23)3860

フレイル予防に関する健康セミナー

市は、高齢者などのフレイル(虚弱)予防を推進するため、健康セミナーを開催します。

- 医師の講話
内容
「老化に負けない心と身体づくり」フレイル予防で健康寿命を伸ばそう」
- 講師 黒瀬博計氏
- 日時 5月20日(水)、13時30分~15時
- 場所 市保健センター 定員 25人
- 栄養講座
内容
「備えあればフレイルなし!」食事からいつまでも元気な身体づくりを」
- 講師 市地域医療・健康課職員
- 日時 6月9日(火)、9時15分~11時45分
- 場所 市保健センター 定員 25人
- 申し込み・問い合わせ先 地域医療・健康課
☎672-15269

市役所本庁 ☎079-672-3301
 生野支所 ☎079-679-2240
 山東支所 ☎079-676-2080
 朝来支所 ☎079-677-1165

税金の納付方法について

【納付方法】

個人市県民税(普通徴収)、固定資産税、軽自動車税種別割、国民健康保険税(普通徴収)については、次のいずれかの方法で納付ください。

市役所での窓口納付

市役所本庁舎会計課、または、各支所で納付できます。

指定金融機関での窓口納付

- ◇但馬銀行 ◇三井住友銀行 ◇みなと銀行
- ◇但馬信用金庫 ◇但陽信用金庫 ◇近畿労働金庫
- ◇兵庫県信用組合 ◇たじま農業協同組合
- ◇ゆうちょ銀行・郵便局 で納付できます。

コンビニエンスストアでの納付

このほかに、コンビニエンスストアでも納付できます。利用可能なコンビニエンスストアは納付書の裏面をご覧ください。

ただし、次の場合は納付できませんのでご注意ください。

- ◇コンビニ利用期限を過ぎたもの
- ◇バーコードの印刷がないもの
- ◇破損や汚損でバーコードが読み取れないもの
- ◇金額を訂正したもの
- ◇納付書1枚の金額が30万円を超えるもの
※収納代行業者：地銀ネットワークサービス株

口座振替による納付

市指定金融機関の口座から振替納付が可能です。安全で便利な口座振替をおすすめします。

◎申し込み方法

市役所本庁舎税務課、各支所、または、市指定金融機関窓口で「預金口座振替依頼書」に口座番号などの必要事項を記入・押印(金融機関届出印)のうえ、提出ください。

■問い合わせ先 税務課 ☎(672)6119

◎振替口座の変更や廃止などの方法
税務課へ問い合わせください。

◎口座振替の開始時期

口座振替依頼書を提出いただいても、すぐには口座振替を始めることができません。事前に文書で口座振替の開始時期をお知らせします。

◎口座振替納税済通知書の交付

軽自動車税種別割については、令和2年度から車検対象車両のみ口座振替済通知書を送付します。また、個人市県民税、固定資産税、軽自動車税種別割(車検対象車両以外の所有分)、国民健康保険税を振替納付している方で、納税済通知書(手数料は無料)が必要な場合は、税務課で事前に交付申請してください。

【納付が困難な場合の相談】

税金には納期限があります。事情により納期限までの納付が困難な場合は、早めに税務課へ相談ください。

督促手数料と延滞金加算

納期限までに納付がない場合は督促状が送付され、1通につき80円の督促手数料が付加されます。また、納期限の翌日から延滞金が加算されます。(税額及び納付日によっては加算されない場合もあります。)

徴収の猶予について

新型コロナウイルス感染症の影響により納税が困難な場合は、猶予制度があります(徴収の猶予：地方税法第15条)。詳細は、税務課へ問い合わせください。



各種相談のご案内

時:日時 場:場所 問:問い合わせ 予:予約

人権相談(無料) 人権問題に関する相談

時 5月14日(木) 13時30分～15時

問 人権推進課 ☎672-6122

※今月は電話相談対応になります。問い合わせ後、人権擁護委員から折り返し連絡をします。

女性のなやみ相談(無料) 女性が抱えるさまざまな悩みや問題の相談に応じます(予約制)

時 5月13日(水) 12時30分～15時30分

場 市役所本庁舎1階相談室

問・予 人権推進課 ☎672-6122

行政相談(無料) 官公庁の仕事の苦情や意見・要望などの相談に応じます

時 6月15日(月) 10時～11時30分

場 生野保健センター、市役所本庁舎1階相談室、山東老人福祉センター、朝来庁舎

問 市民課 ☎672-6120

身体障害者相談(無料) 障害に関する相談

時 6月1日(月) 13時～16時

場 生野保健センター 2階相談室

問 朝来市社会福祉協議会 生野地域センター ☎679-3053

司法書士による法律相談会(無料) 司法書士による登記・相続・多重債務などの法律相談(予約制)

時 6月6日(土) 13時～16時

場 和田山ジュピターホール

問・予 兵庫県司法書士会但馬支部 ☎0796(23)8011

総合法律センター南たじま相談所 弁護士による法律相談(予約制・1回30分・相談料5,500円)

時 5月28日(木) 13時～15時

場 和田山老人福祉センター

問・予 兵庫県弁護士会 ☎078(351)1233

若者就労支援に関する相談会(無料) 若者サポートステーションは若者未就業者の就労自立に向けた相談に応じます(予約制)

時 第2・4水曜日 13時～16時

場 山東生涯学習センター

問・予 労協若者サポートステーション豊岡 ☎0796(34)6333

ホール・美術館の催し

●詳細は各施設で確認してください



あさご芸術の森美術館

☎670-4111 (休)水曜日と祝日の翌日
(水曜日が祝日の場合はその翌日)

「あさご芸術の森美術館 20年のあゆみ展」会期: 5月23日(出)～8月30日(回)

入館料 大人500円/高校・大学生300円/小・中学生200円(ココロカードで無料)

令和3年成人のつどい実行委員の募集

令和3年1月10日(日)に開催される成人式後の成人のつどいを企画しましょう! 成人のつどいで「こんなことがやりたい!」というアイデアをお持ちの新成人を募集します。

◎対象者

平成12年4月2日から平成13年4月1日生まれの人

◎内容

「成人のつどい」の企画運営、司会進行など

◎募集期間

5月29日(金)まで



成人のつどいの様子

令和4年度以降の成人式について

令和4年4月に施行される民法改正により、成年年齢が20歳から18歳に引き下げられます。

市では、民法改正後の令和4年度以降も、当該年度に20歳を迎える人を対象に「二十歳のつどい(仮称)」として開催します。詳細な内容は、今後検討します。



再会を喜ぶ新成人たち(昨年の様子)

■問い合わせ先 生涯学習課 ☎672-0188

叙勲

令和2年危険業務従事者叙勲の受章者を紹介します。



瑞宝単光章
【矯正業務功勞】
習田 和裕さん

(清水町区)

昭和58年4月から神戸刑務所など、県内4か所の矯正施設に法務事務官として35年間勤務され、献身的に指導に当たり、矯正業務の第一線で被収容者の処遇、指導に精励されました。

暴力団関係者が多数収容されるなか、「法の最後の砦」「凡事徹底」という先輩の教えを常に意識し、規律違反行為の取り締まりや自殺事故の未然防止など、冷静・沈着かつ適切に取り組まれ、さらに受刑者の悩み相談にも真摯に向き合っており、来られました。

習田さんは「この受賞で、市民の人に、刑務官の仕事を知ってもらう機会になってほしい」と話されました。



瑞宝単光章
【消防功勞】
足立 修さん

(老波区)

昭和52年4月から朝来郡広域消防本部の消防士として38年間勤務され、住民の生命・財産を守る崇高な使命感のもと、常備消防体制の確立と消防力の充実強化に取り組まれてきました。

な消防施設の整備拡充に貢献され、その中でも、高規格救急自動車の整備に当たっては、救急救命士としての豊富な知識と経験を活かし、車内での効率的な救命活動の確立や、救急機材の選定に尽力されました。

さらに、平成26年10月に発生したアルミ粉末製造工場の大規模火災では、署長として対応を図り、被害を最小限に留められました。

また、消防庁舎改修など、計画的

らびらり

令和2年5月号



和田山図書館 0672-11700
あさご森の図書館 0670-4710
生野支所 0679-2240

『祟り神』 輪渡颯介(講談社)

虎太が通う飯屋「古狸」は、一食分々々になる取り決めがある。ただしそれには、怖い話を聞かせるか、その話の現場に泊まらなければならぬのだ。

しかし、虎太はいくら怖くても泊まりに行く。その理由は、夕夕飯以外にもあって…。

『エミリーとほてしない国』 ケイト・ソーンダース(ポプラ社)

姉のホリーを亡くしたばかりのエミリーは、生前の姉によくお話を作って聞かせていた。そのお話の中では、ホリーとクマのぬいぐるみが、魔法の国を冒険するのだ。

ある夜、無人のはずのホリーの部屋から物音がして…。

『大丈夫！何とかなります毛細血管は若返る』 根菜発行全編の友社

人間の体内にある血管の99%は毛細血管です。それらは、老化や生活習慣の乱れ等で減少します。そんな失われた血管を、新しく作るための運動や食生活についてアドバイスした一冊。すぐに実行できる方法を多数紹介します。

『スキップスキップ』 黒井健(ひさかたチャイルド)

昨日からスキップが得意ようになったえっちゃん。そこで、広場に向かってスキップをしていると、子猫や子犬、お友達までうしろについてきます。「どうしてそんなにうれしそうなの?」「とみんなに聞かれたえっちゃんは…。

読書時間をぐるりと



おはなし会

5月中のおはなし会は中止させていただきます。再開の日程が決まりましたら、お知らせします。

雑誌リサイクル市

雑誌リサイクル市を予定していましたが、和田山図書館・あさご森の図書館共に延期いたします。日程は決まり次第お知らせします。

休館日・お休み日
和田山・あさご 5月11日(月)・18日(月)・25日(月)・28日(木)・6月1日(月)・8日(月)・15日(月)・22日(月)・29日(月)
生野 5月9日(土)～11日(月)・16日(土)～18日(月)・23日(土)～25日(月)・30日(土)～6月1日(月)



ふくしの窓口から～つながり便り～

『私たちは地域づくりを応援します』 ～地域が主役!生活支援コーディネーターの活動～

市では、平成29年4月から生活支援体制整備事業が始まり、生活支援コーディネーターが、市社会福祉協議会に5人、市に2人が配置されています。このコーディネーターは、日常生活において支援が必要かどうかに関係なく、それぞれが住み慣れた地域で生きがいを持って暮らしていけるよう、「地域づくり」をサポートする役割を担っています。

ボランティアなどのサポートや関係機関のネットワークづくりなど、住民の皆さんと一緒に考え、活動しています。



生活支援コーディネーターの皆さん

<通いの場づくり>

地域の中で顔なじみの関係が続けていけるよう、運動・会食・お茶会、おしゃべりなど趣味や関心に合わせて気軽に集まれる場づくりのお手伝いをしています。

上記以外にも、地域のみなさんと相談しながら様々な活動をしています。気軽に声をかけてください。

■問い合わせ先 ふくし相談支援課 ☎ 672 - 6125
朝来市社会福祉協議会 ☎ 677 - 2702

<話し合いの場づくり>

地域の情報や課題について、話し合いができる場をつくり、地域での助け合い・支え合いができるよう、住民のみなさんと一緒に考えていきます。

「朝来市子ども教育支援センター」 をご存じですか？

■問い合わせ先(朝来市教育委員会)
朝来市子ども教育支援センター ☎672-4931

市子ども教育支援センターは、幼児、児童、生徒の学校園や家庭での生活、学習、発達について相談に応じています。子ども一人ひとりのより豊かな成長発達の支援を目指す機関です。

学校生活、教育に関すること、こころや身体の発達のこと、子育ての悩みなど、専門職員が相談を受け付けます。

「つなぎ手」としての役割、それぞれに応じた支援をコーディネートする「専門家としての役割」を担っています。秘密は厳守しますので、気軽に相談ください。

◎開設日時

月～金、8時30分～17時15分(祝日・年末年始は除く)

◎窓口

市役所本庁舎4階学校教育課(相談は別室)

◎内容

個別に相談を受け付けます。電話による相談も可。また、家族のみの相談も可。必要に応じて、学校園や関係機関と連携を取り、訪問なども行います。

あさごふれあいプール

くじら通信

朝来市新井 172
☎ 672 - 4700

運動不足を自宅で解消しよう



ツイストランチ(やり方)

- 1 ストレッチマットなどを敷いて仰向けに寝っ転がる
- 2 右足の膝を90度曲げ、立てる
- 3 左手を頭の後ろにあてる
- 4 右足を浮かせて、太ももを床と垂直にする
- 5 (4)の時、膝の角度は90度のまま固定しましょう
- 6 体を左から右にひねりながら起こし、左肘を右膝にくっつける
- 7 くっいたら一度停止する
- 8 ゆっくりと元に戻す
- 9 この動作を10回繰り返す
- 10 残り2セット行う(インターバルを30秒間とる)

【トレーニングのコツ、注意点】左右10回 × 3セット目安

- ・勢いをつけず、戻す時はゆっくりと意識する
- ・回数ではなく、正しいフォームを意識する
- ・肘はできるだけ動かさない
- ・体を膝に近づけましょう。



健康コーナー

■問い合わせ先
地域医療・健康課
☎ 672 - 5269(朝来市保健センター)

献血へのご協力をお願いします

輸血に必要な血液をいつでも十分に確保しておくために、絶えず誰かの献血が必要です。多くの皆さまのご理解とご協力をよろしくお願いいたします。

【5月・6月の献血予定】

日程	会場	受付時間
5月22日(金)	大蔵地区市民会館	9時30分～11時30分
	竹田地区市民会館	13時30分～15時
6月3日(水)	東河地区市民会館	9時30分～11時30分
	6月5日(金)	生野メインホール
	糸井地区市民会館	13時45分～15時

※本人確認できるもの(免許証、保険証など)・献血カード(お持ちの人)を持参ください。

※輸血の安全性を高める400mL献血への協力をお願いします。

※ラブラッド(複数回献血クラブ)の登録に協力ください。

アスベスト(石綿)関連疾患検診

市は、過去に石綿(アスベスト)にばく露した可能性のある人を対象に、健康被害への不安を和らげ、自身の健康管理に役立てるため、総合健診の肺がん検診にあわせてアスベスト関連疾患検診を行います。

【対象者】

- ◇アスベスト関連工場で勤務、または近隣に住んでいた人
- ◇家族がアスベストが原因と思われる病気にかかったことがある人
- ◇アスベスト関連の病気が心配な人

【検診方法】 6～9月に実施する総合健診で肺がん検診を受診

【費用】 300円(肺がん検診の料金のみ)※要事前申し込み

【申込方法】 6～9月に、市が実施する肺がん検診の1週間前までに、地域医療・健康課に申し込みをしてください。事前に問診票を送付します。

※過去に、市のアスベスト関連疾患検診を受けたことがある人は、総合健診の当日に申し出ください。検診当日は、先に交付している健診カードを必ず持参ください。

南但休日診療所《5月・6月診療日》

【診療日】

◎5月…10日(日)、17日(日)、24日(日)、31日(日)

◎6月…7日(日)、14日(日)、21日(日)、28日(日)

【受付時間】 8時30分～11時30分、13時～16時

【診療科】 内科、小児科

【場所】 法興寺378-1(朝来市保健センター併設)

【その他】 受診の際は、あらかじめ電話での連絡をお願いします。保険証、医療費受給者証、診療費を必ず持参ください。

【連絡・問い合わせ先】 南但休日診療所 (☎672-5269)

5月31日は世界禁煙デー 5月31日～6月6日は禁煙週間です



世界保健機関(WHO)は、5月31日を「世界禁煙デー」と定め、たばこを吸わないことが一般的な生活習慣となることを目指しています。また、厚生労働省は、世界禁煙デーに始まる一週間を「禁煙週間」としています。

◎たばこが及ぼす健康への影響

◇たばこは、がんや心筋梗塞などの循環器疾患、喘息などの原因になります。

◇たばこを吸わない人でも、受動喫煙(他のひとのたばこの煙を吸わされてしまうこと)によって、肺がんや脳卒中など健康に影響を受けます。

◇たばこに含まれるニコチンには依存性があり、一度吸うとなかなかやめられない特徴があります。興味本位で吸わない、一度吸っても習慣化させないようにしましょう。

◎望まない受動喫煙の防止

◇法律の成立により、望まない受動喫煙を防止する取り組みが、マナーからルールへと変わっています。

◇たばこの健康影響が、特に大きい子どもなどに配慮し、多くの人が利用する施設の一定の場所を除き、「原則、喫煙を禁止」しています。

◇20歳未満の人と妊婦は、たとえ喫煙を目的としない場合であっても、喫煙可能エリア(屋内、屋外を含めた全ての喫煙室、喫煙設備)への立ち入りが禁止です。

◇受動喫煙を防止する動きは、法律も、社会全体の意識も大きな変化が生じています。たばこを吸う人も吸わない人にも快適で健康的な環境づくりが大切です。まずは住民一人ひとりが、たばこの害について理解して、見直していこうとする意識が大切です。

「健幸づくりポイント事業」

令和2年度「あさGO!健幸づくりカレンダー」の配布を開始!

市は、4月に朝来市健幸づくり条例を制定し、市民の「自分の健幸をつくり・守る」ための取り組みを応援します。「あさGO!健幸づくりカレンダー」でポイントを貯めて、この機会に自分に合った健康づくりの取り組みを始めましょう。貯まったポイントは、市指定のゴミ袋などと交換できます。詳しくは、5月の隣保回覧を確認ください。



事業参加の申し込みは不要ですので、まずは、健幸づくりカレンダーを配布先で受け取りください。

◎配布開始日 5月11日(月)

◎カレンダー配布先 地域医療・健康課、市役所本庁舎、各支所、生涯学習課、各地域自治協議会

◎事業参加対象者 18歳以上の市民と市内在勤者

◎事業実施期間: 6月1日(月)～12月31日(木)

◎寄附交換申請期限: 令和3年1月29日(金)



健康カレンダー

5/16～6/15

月	日	曜日	内容	場所
5月	18	月	こころのケア相談(要予約)	朝来市保健センター
	19	火	健幸ウォーキング教室	朝来市保健センター
	20	水	健康セミナー(医師)	朝来市保健センター
	21	木	健幸ウォーキング教室 子宮頸がん検診	朝来市保健センター 山東地域
	22	金	献血	大蔵地区市民会館(午前) 竹田地区市民会館(午後)
6月	3	水	献血	東河地区市民会館(午前)
	4	木	1歳6か月児健診 子宮頸がん検診	朝来市保健センター 朝来地域
	5	金	3歳児健診 献血(午前) 献血(午後)	朝来市保健センター 生野メインホール(午前) 糸井地区市民会館(午後)
	9	火	健康セミナー(栄養)	朝来市保健センター
	10	水	健幸ウォーキング教室	夜久野高原周辺
	11	木	子宮頸がん検診	朝来市保健センター
	12	金	健幸ウォーキング教室	夜久野高原周辺
	14	日	献血	朝来支所

悩みを一人で抱えていませんか？ ～まずは、お電話ください～

ひとりで悩んでいませんか？専門医や公認心理師などが、他の人にはなかなか話しにくい悩みの相談に応じます。相談は無料です。予約制で秘密は厳守されますので、安心して利用ください。相談を希望する場合は、電話で予約をお願いします。

●こころのケア相談

開催日	時間	相談員
5月18日(月)	13時30分～16時30分	公認心理師

【場所】朝来市保健センター

日本人の食事摂取基準

「日本人の食事摂取基準」には、摂取すると望ましい栄養素量やエネルギー量が示され、5年ごとに改定されています。

2020年版では「脂質異常症の重症化予防を目的とした量」が新たに追加されました。1日のコレステロール量の目安は、1日200mg未満にとどめることが望ましく、摂りすぎは、脂質異常症の原因となり、放置すると動脈硬化を誘発し、心疾患や脳血管疾患のリスクが高くなります。

【食品のコレステロール含有量】

鶏卵・卵黄(中1個分・17g)	238mg	ししゃも(2尾・50g)	115mg
鶏卵・全卵(中1個・50g)	210mg	たらこ(中1腹・80g)	280mg
鶏レバー(50g)	185mg	うなぎかばやき(1串・80g)	184mg
イクラ(大さじ2・約30g)	144mg	煮干し(かたぢいわし)(5尾・10g)	55mg

障害者相談員を 紹介します

お気軽にご相談ください

★市は、障害者の日常生活に関する相談や、必要な指導・助言を行う相談員として、次の皆さんを委嘱しました。任期は令和2年4月1日から2年間です。気軽に相談ください。

★精神障害者相談員については、県知事の委嘱です。

朝来市身体障害者相談員

【生野地域】

竹村 廣昭(上生野) ☎679-2091
古林 良朗(北真弓) ☎679-3980

【和田山地域】

佐藤 勝喜(和田) ☎090(9542)7808
前田 裕(西土田) ☎672-3773
衣川 孝司(白井) ☎672-4081
中井 雅治(久世田) ☎674-2357

【山東地域】

池本 茂則(小谷) ☎676-3717
石田 秀樹(山歳) ☎676-4186

【朝来地域】

大川 三郎(澤) ☎678-0157
足立 登代子(老波) ☎677-0656

朝来市知的障害者相談員

阿野 千賀子(生野6区) ☎679-3753
大本 早苗(岡田) ☎672-4339
漆垣 ひろ美(末歳) ☎676-3669
村田 公夫(羽瀨) ☎677-0289

兵庫県精神障害者相談員

藤本 武宏(加都) ☎674-2256
藤本 松野(筒江) ☎674-2917
小田 垣 章(末歳) ☎676-2170
西本 英輔(喜多垣) ☎080(5337)6439

=敬称略=

(氏名・行政区・電話番号の順に記載)

■問い合わせ先 社会福祉課 ☎672-6123

宝くじ公式サイトで
宝くじを購入できる
ようになりました！

宝くじ公式サイトはコチラから



お得な特典、便利なサービスいろいろ！宝くじ公式サイト会員登録ステップ

STEP1

「宝くじ公式サイト」を検索！
メールアドレスの登録
(仮登録)

「宝くじ公式サイト」を検索して、
宝くじ公式サイトの新規会員登録ページで
メールアドレスを
登録(仮登録)します。

STEP2 会員情報の入力(会員登録)

- ① 入力いただいたメールアドレス宛に、メールが届きます。
- ② メールに記載されている会員登録用のURLをクリックします。
- ③ 画面に従って、氏名や生年月日等の情報を入力いただくと新規会員登録が完了します。

宝くじ売り場でポイントをためる/つかうための手続きは以上で完了

宝くじ公式サイトでのネット購入をご利用の方は、引き続きSTEP3の手続きをお願いします。

STEP3 決済情報の入力

ネット購入をご利用される方は、宝くじを購入するための「クレジットカード情報」および「当せん金のお受け取りに利用する「口座情報」をご登録ください。

以上で、カンタン・便利な宝くじの「ネット購入」がご利用いただけるようになります！

本件に関する お問い合わせ先 宝くじコールセンター TEL 0570-01-1192 (ナビダイヤル 有料) TEL 011-330-0777 (有料)
受付時間 10:30～19:30(土・日・祝日、年末年始を除く) ※電話番号を十分ご確認の上、おかけ間違いのないようお願いいたします。

ありがとうございます

新型コロナウイルス感染症対策として

市内3社から物品の寄付をいただきました

◆環境テクノス(株)から

除菌用エタノール30リットル

3月10日、環境テクノス(株)(本社・朝来市)から除菌用エタノール2缶30リットルの寄付をいただきました。

同社は、学校や工場などの排水・浄化槽管理、自然環境の水質、排ガスなどの公害測定を主に行う会社です。

◆(株)タクミナから

除菌水200リットル

4月9日、(株)タクミナ(本社・大阪市)から、除菌水200リットルの寄付をいただきました。

同社は、自動車部品メーカーなどで使用される精密ポンプ・流体制御



(株)タクミナの皆さんから除菌水が渡されました

機器の製造販売を行う会社。世界初の「吐出量自動補正機能付定量ポンプ」を開発するなど、精密ポンプのリーディングカンパニーです。

◆(株)昭和リースから

紙マスク400枚

4月17日、(株)昭和リース(本社・福知山市)から、マスク400枚の寄付をいただきました。

同社は、各種住宅、食品工場や飲食店などの衛生管理、床下調湿、害虫駆除を行う会社です。

寄付された資材は、市内の施設に配布するなど、今後の新型コロナウイルス感染症対策に役立てられます。



(株)昭和リースの藤岡良彦代表取締役社長(右)と多次市長(左)



レティシア Laetitiaの ぺちやくちゃ話や~!

第三十二話 フレンチであるもの

海外に住んでいると、英語でいろいろなことに「フレンチ」という言葉が使われており、その癖は日本語まで移っていることが分かります。しかし、フランス語ではそのフレンチなものはフレンチとは言わず、また、フランス出身のものでもありません!

フレンチフライの場合、フランスかベルギーどちらから来たか分かりません。フランス語では簡単に frites(フライドポテト)と呼びます。フレンチトーストの場合、中世時代に作られたらしく、色々な国にあります。フランスのフレンチトーストは固くなった古いフランスパンを使って作るので、pain perdu(失われたパン)と呼びます。

世界中で有名なフレンチキスと言ったら…フレンチキスという表現はフランス語にはないので、聞き手はそれでどういことを言いたいのかを確認しないとイケません。また、見せるわけにもいきません。フランス人は口マンチックなイメージがあるのはうれしいですが、少し恥ずかしいですよ。



(秘書広報課国際交流員 ルヌブ・レティシア)

あさぶら
ASAGO CITY PORTAL SITE ASABURA

今月の朝来
イチオシの話題



和田山高校横の桜並木

【撮影地】 枚田岡

外出の難しいなかでも「同じように咲く桜」に、心癒されたという皆さまも多かったのではないのでしょうか。まだ見通しの立たないことが多いですが、それでも春はやっばりいい季節ですね。見通しが立たないからこそ、新しく何かを始めるなど、チャンスに変えてみようと感じています。

<http://www.asabura.jp/> 検索 あさぶら 朝来市

あなたはまちの未来 ASAGOING なひと

No.49

オブリガード
Obriga道(造園業)

みずたに さと
水谷 紗代 さん(竹田上町)



【プロフィール】 養父市出身、現在は竹田上町に住む昭和 57 年(1982 年)生まれの 38 歳。県内の大学に進学し、卒業後は東京で医療事務の仕事に就く。「いつかは自然豊かな地元で生活したい」との思いから、約 10 年前に帰郷。その頃、親が造園業を営むご主人と縁あって結婚し、現在に至る。造園に関する知識や経験を得た後、一昨年 7 月、夫婦で個性溢れる造園会社『Obriga道』を開業。植物のある空間を通じ、関わるすべての人に「ありがとう」の思いを込め、屋号を名付けた。 ※ Obrigado・・・ポルトガル語で「ありがとう」の意味

【植物の魅力を知り、伝える】 水谷さんが、植物に親しみ始めたのは幼少期。「庭を好む実家の祖父と父の影響が大きい」と話す。また、近年、お花教室を開催しているが、きっかけは、「尊敬するお花の先生や、周りの人に恵まれたおかげ」という。開催場所は、友人宅ガレージやご近所さん宅などさまざま。不安な時もあるが、先生からの「自信がないからこそ喜んでもらえることもある」という言葉を胸に刻み、植物の良さを伝えつつ、人のつながりも大切に育んでいる。

【人も、植物も、共に成長できるように】 『Obriga道』開業後は、お子さんと向き合う時間が増え、「以前に増して、のびのびと育ってくれている」と変化を感じる。店の看板はお子さんの直筆で、温もりにあふれている。植物がある生活を身近に感じてもらえる憩いのスペースを設け、今年 6 月頃からは、そこでお花教室の定期開催も予定している。「おしゃべりをしながら緑を感じ、多世代の方が交流できる癒しの空間になってほしいです」と柔らかな表情を見せた。

暮らしの情報コーナー

5 月は消費者月間です！

毎年 5 月は消費者月間です。

今年度は「豊かな未来へ～『もったいない』から始めよう！～」を統一テーマに、全国でキャンペーンやイベントが催されます。消費者トラブルは、年々複雑化・多様化しています。暮らしの安全・安心を守るには、消費者自らの自覚が大切です。日ごろから、消費者問題に関心を持ち、自ら学び、行動する消費者を目指しましょう。

「消費」という行動は、食べること、使うことや買い物など、私たちの生活そのものです。この機会に、一人ひとりが消費者トラブルに遭わないように気を付けることはもちろんのこと、食品ロスを減らすことやエシカル消費(倫理的消費)を心がけるなど、人や社会、環境に配慮した消費行動を考えましょう。



■不審に思ったとき、困ったときには…消費生活相談

市消費生活センター ☎ 672-6121 (市民課内)

消費者ホットライン ☎ 188(いやや)

編集
後記

▼初めまして。4 月の人事異動で秘書広報課に配属され、新たに広報編集を担当することになった小山亮介です。広報編集という重要な業務を担当することになり、身の引き締まる思いである一方、一生懸命頑張りたいと思っています。▼今月、叙勲を受賞された習田さんを取材したときに、刑務官の仕事は「凡事徹底」という教えがあるということを知りました▼私は、少しせっかちな性格ですので、広報編集作業ではあせらず「凡事徹底」で取り組みたいと思います。▼新型コロナウイルス感染症が猛威を奮っていますが、一日も早い終息を願うとともに、終息後、みなさんのもとに足を運ぶことを楽しみにしています。☺

こや まりょうすけ



あさこいひと便り

【5月号】地域おこし協力隊のOBOGを訪ねて 《今月の担当》市民協働課



(写真上：加藤さんご夫妻、写真左下：加藤さんと娘さん、惣菜販売を手伝う佐竹さん、写真右下：カフェで提供している紅茶のセット)

朝来市で平成26年から導入された「地域おこし協力隊」は、今年で7年目。協力隊の任期は3年です。初期のメンバーにとっては朝来市で暮らす時間が、任期後の方が長くなるという転機の春を迎えています。今月はそんな1期生のメンバーの中でも、協力隊同士でご結婚された加藤夫妻をお訪ねしました。

加藤さんご夫妻は、生野町奥銀谷にお住まいです。ご自宅の倉庫を改装されたカフェ「tearoom kotori」でお話を伺いました。珪藻土をDIYで手塗りした、という店内は照明も優しく温かい雰囲気です。「協力隊の協力者の方がたくさん支援してくれたので」と話すご主人の貴之さん。任期中に知り合った市内の皆さんが改装作業を手伝ってくれたとのこと。協力隊としての活動や取り組み姿勢がたくさんの仲間を増やすことにつながったのだと思います。

「人が良かったから移住を決めた」という話をよく耳にしますが、移住者の方を応援する精神は私たちが誇る、朝来市のお国柄です。「将来的にはバリアフリーにして、どなたでもゆつくり過ごしてもらえ空間にしたい」と店長の菜穂子さんは話していました。人の優しさが新たな優しさに連鎖して、暮らしやすい場所になっていくのだと感じました。貴之さんは市内の福祉事業所へ週に4日勤務され、任期中から続けてきたお惣菜を販売するキッチンカー、週に二度のプログラミング教室、中学生向けの塾、ホームページの作成受託と多様な事業をされています。このような収入の柱をいくつか持つというスタイルも、地域おこし協力隊が生業を築いていく大きな特徴です。「半農半X」（自給規模の「農」と「生きがいとなる仕事」X）を両

立した生活のあり方」というライフスタイルがあります。貴之さんはまさに「半農半X」。同じようなスタイルで移住を考えている方がいれば、ぜひ応援したいとのことでした。「最近はみんなでお会いすることも減ってしまったけど、OBOGや現役の隊員とも協力して何か面白いことをしたい」とご夫婦は考えておられます。現在総員で16人、今年度も新隊員の配置を予定しており、「あさこいひと」メンバーは年々厚みを増していきます。これからも彼ら彼女らの活躍から目を離せません！

あなたはまちの未来 ASAGOiNG

朝来市のシティプロモーションは、まちに関わる「あなた」が主役です。モノや文化、自然や景観はもちろん、ここに暮らし、まちを愛し、現在進行形でまちのために活動している、市民一人ひとりが何よりも魅力です。「あなた」が主役となり、まちの魅力を届けていける、そんなシティプロモーションをめざしています。

