

広報

朝来

あさご

12

2020/ December

NO.189

今月の主な内容

市制施行 15 周年記念式典	2
朝来市の移住・定住施策について	4
市政フラッシュ	7
まちのわだい	10
情報掲示板	12



あなたはまちの未来
ASAGOiNG



ひとと農 咲かす未来

今月の ASAGOiNG 名人

たなか けんいち 田中 健一さん・えみ 英美さん・より 舜人くん (関連記事 25 ページ)



朝来市市制施行

15周年記念式典を開催

平成17年4月1日に旧朝来郡（生野町・和田山町・山東町・朝来町）が合併し誕生した朝来市は、今年15周年を迎えました。市はこれを節目とし、これまでを振り返り、「これからの未来を望む機会にすること」を目的に、11月28日(土)に和田山ジュピターホールで、「朝来市市制施行15周年記念式典」を開催しました。



今回の式典は、新型コロナウイルス感染症感染防止の観点から、規模を縮小して開催。式典では、朝来市15年のあゆみを紹介する映像の上映、朝来市少年少女オーケストラの皆さんによる演奏が披露されました。

また、式典のなかで、これまで市政に対して功績のあった皆さんを対象に、表彰を行いました。対象となったのは「功労者表彰」として73人と5団体、「けやき賞」1人、そして「さくら賞」5団体です。

* * *

なお、式典の様相と朝来市15年のあゆみの映像については、ケーブルテレビで放送します。詳しい日時は、番組表・市ホームページなどでご確認ください。

【上】朝来市少年少女オーケストラによる演奏
【右下】功労者表彰を受けた皆さん
【左下】手話通訳をする朝来市登録手話通訳者の濱智絵さん(岡田区)と関美佐子さん(羽瀨区)

受賞された皆さん

(順不同・敬称略)

功労者表彰

市の公益の増進、文化の向上、行政の振興・発展に寄与し、その功績の顕著な人を対象に贈るもので、市の自治発展・市民意識の高揚を図ることを目的としています。

【自治功労】

- 松田 理明 (東京都)
- 目下 茂 (林垣区)
- 吉田 俊平 (竹ノ内区)
- 山本 慎司 (岡田区)
- 白瀧 迪子 (奥銀谷区)
- 福富 宏三 (市御堂区)
- 足立賢一郎 (諏訪区)
- 宇治 紘三 (生野4区)
- 藤本登志子 (筒江区)
- 【消防功労】
- 大本 勇 (土肥区)
- 【福祉功労】
- 山中 節子 (東谷区)
- 佐藤 朱実 (大月区)
- 習田 佳子 (東京都)
- 木村 嘉宏 (姫路市)
- 小森 昌彦 (城南台区)
- 梶原 恵子 (内海区)

- 永井三栄子 (東町区)
- 小田 正儀 (南真弓区)
- 竹村 秋子 (生野緑ヶ丘区)
- 鳥居 恵修 (小野区)
- 中島美千子 (生野6区)
- 古林 良朗 (北真弓区)
- 山下 晴美 (新町区)
- 足立まち代 (寺谷区)
- 石川 知江 (和田山京口区)
- 越智 靖 (筒江区)
- 川見 照子 (竹田新町区)
- 齊藤 和枝 (宮田区)
- 中島 敏喜 (駅前区)
- 長谷川眞子 (米屋町区)
- 藤井 和枝 (枚田岡区)
- 藤井千賀子 (桑原区)
- 石田みどり (清水町区)
- 井藤 智子 (喜多垣区)
- 奥 久美子 (楽音寺区)
- 藤原 敏恵 (金浦区)
- 山本 敦子 (早田区)
- 湯口 守 (諏訪区)
- 梶谷 次江 (立脇区)
- 北垣 至 (羽瀨区)
- 木村 和幸 (山内区)
- 佐藤もと子 (新井1区)
- 藤次 道子 (口田路区)
- 藤原 松野 (新井3区)
- 山田千恵子 (新井2区)
- 【産業振興功労】
- 石原 忍 (田中区)
- 石原 武美 (田中区)



式辞を述べる多次市長

これからも魅力溢れる
まちを目指して

多次勝昭市長・式辞（要旨）

朝来市は、平成17年4月1日、旧朝来郡を構成していた4町が合併し誕生いたしました。合併協議の際は、課題山積の状況でございましたが、15年の歩みの中でしっかりと1つの自治体として成熟度を高めてこれたことは、市民の皆さまの御理解と御協力の賜物と、心からの感謝を申し上げます。

さて、市誕生以来、弛まず注力してきたことは、自律と共助の理念に裏打ちされた多様な主体による協働のまちづくりの実現でございます。市民の皆さまそれぞれが、快適で安心して生活し、諸活動が行える市政運営に邁進してまいりました。

振り返りますと、小・中学校の大規模改修・耐震補強工事、認定こども園の整備、ケーブルテレビのデジタル化、街並み環境整備、都市再生整備計画事業、乳幼児から中学校3年生までの医療費の無料化、保育料上限額的大幅な引き下げ、高齢者、障害者、女性に対する各種施策の推進、新規就農希望者支援、移住・定住事業の推進、朝来医療センターや市庁舎の整備など、これら数々の取り組みは、全国的にも注目された地域自治協議会の誕生、朝来モデルとも称される「地域おこし協力隊の受け入れ」や「住みたい田舎ランキング」での全国1位の獲得、「播

但貴く、銀の馬車道・鉱石の道」の日本遺産登録といった形となって結実し、市の財産となっております。

その一方で、少子高齢化、人口減少傾向には歯止めがからず、合併当時から減少は約6千人になろうとしております。人口減少社会への対応は、地方の自治体にとって最優先の課題であり、私たちは、適時適切な政策を展開し、局面の打開を図らなければなりません。

市は昨年度から、市の未来づくりを考える「あさご未来会議」を開催し、多くの貴重な御意見・御提言をいただいております。その成果は、総合計画の戦略プロジェクトとしての「第2期創生総合戦略」に反映させ、人口問題に対処すると共に、「まち・ひと・しごと」の創生と持続可能な朝来市の実現のために取り組みを進めてまいります。

現在、新型コロナウイルス感染症の脅威が、全世界を覆いつくしており、予断を許さない状況にあります。コロナ禍は、人々の日常生活や企業の事業活動に大きな制約を加え、新たな価値観、生活様式、行動規範への転換を加速させています。

感染症の収束までには複数年の時間を要するとの報道もあり、その影響から回復するには相当な時間を要するものと懸念いたしております。今後、感染症の拡大防止に努めながら、市民の皆さまの生命と暮らしを守り、事業者の皆さまの経済活動を支援するため、適時適切な施策展開に全力を尽くす所存でございます。

これまでの15年間の歩みを振り返りつつ、本市の素晴らしい環境と文化をさらに磨き上げ、新たな魅力を創造し、市民が誇りを持ち、私たちの「ふるさと朝来」が、この先もずっと魅力溢れる「未来へつなぐ兵庫中央交流都市あなたが好きなまち・朝来市」を築いてまいる所存でございます。

【教育文化功労】

垣尾 幸博（和田山新町区）

田中けい子（栃原区）

山本 葉末（生野6区）

雑賀 忠文（法道寺区）

巻野めぐみ（和田山新町区）

宮田 和男（新井3区）

西尾 孝昌（豊岡市）

足立 勝己（生野2区）

稲田 耕作（野村区）

石田 亮子（末歳区）

垣尾 大輔（越田区）

谷口 良美（夫垣区）

南光美津子（川原町区）

佐野 広繁（立協区）

吉田 浩（和田山京口区）

服部 大二（玉置区）

森本 敏文（林垣区）

【地域づくり功労】

中村 八郎（生野6区）

浅田 郁雄（枚田岡区）

後藤 敏夫（芳賀野区）

新宮 郁朗（弥生が丘2区）

岩村 年隆（上ヶ町区）

太田 悦夫（柿坪区）

太田垣總二郎（新井2区）

山内隆治郎（神子畑区）

山下 正之（佐中区）

【特別功労・団体】

朝来市保護司会

株式会社タクミナ

サンポリマー株式会社
竹森鐵工株式会社
但陽信用金庫

けやき賞（個人）
さくら賞（団体）

おおむね4年以上にわたる地域自治、地域づくり、防災活動、市民コミュニティの醸成、ボランティア活動などにいそしみ、住みよき環境の形成その他表彰に値すると認められる貢献のあった人が対象。市の木「けやき」、市の花「さくら」を名にした賞です。

けやき賞

【地域づくりに寄与】

阿野 孝好（平野区（和田山））

さくら賞

【住環境維持に寄与】

あさご管工事業協同組合

【環境美化に寄与】

株式会社タクミナ生産本部・開発センター

立雲峽・山桜を守る会

【地域防災に寄与】

枚田自衛消防団

玉置自衛消防団

これから
あさごで暮らそう



市は、定住促進による人口の維持を目的に市内で新しく住宅を取得した人や新たに民間賃貸住宅へ入居した人への補助制度を実施しています。この制度の申請受付を令和3年1月から行います。ぜひご利用ください。

※詳しくは総合政策課までお問い合わせください。

なお、次に紹介する制度の申請期間、申請場所については下記のとおりです。

- ◆申請受付期間 令和3年1月4日(月)～29日(金)
- ◆申請場所 市役所本庁舎3階総合政策課または各支所

■問い合わせ先
総合政策課 ☎ 672-1492

あさご暮らし住宅取得等応援事業

家賃補助

◆補助対象者

平成29年1月2日から令和2年1月1日までの間に市内の民間賃貸住宅(家賃5万円以上(共益費、駐車場料は除く))に入居した転入世帯または新婚世帯(世帯の年間総所得合計が500万円以下)
◎令和3年1月1日現在において、当該住宅所在地で住民基本台帳に記載されて1年以上経過している人

◆補助対象外

- ◎単身入居者
- ◎法人などが契約している民間賃貸住宅など

◆補助期間

- ◎2年以内(居住した日から起算して、3年以内において通算して2年分)

◆補助金額

家賃月額	補助金額
5万円以上6万円未満	年額3万円
6万円以上	年額6万円

◆申請に必要な書類

- ◎住民票謄本(世帯全員分)
- ※令和3年1月中旬に発行されたもの
- ◎同意書
- ◎令和2年度(平成31年分)所得証明書(世帯内所得者全員)
- ◎賃貸借契約書の写し
- ◎戸籍謄本(新婚世帯の場合のみ)

あさご暮らし移住サポーター になりませんか。

「あさご暮らし移住サポーター」は、移住希望者や移住者と交流しながら、移住後に安心して地域に定着できるよう、ボランティアで支援を行っています。主な活動は、移住前の相談や案内、空き家情報や地域行事、暮らしの情報提供などです。

住宅取得補助

◆補助対象者

平成29年1月2日から令和2年1月1日までの間に、市内に住宅を新築または購入した人(世帯の年間総所得合計が1,200万円以下)で、令和3年1月1日現在において、当該住宅所在地で住民基本台帳に記載されて1年以上経過しており、次のいずれかに該当する人

- ①市外からの転入者
- ②住宅を取得した人またはその配偶者のいずれかが40歳未満
- ③世帯内に義務教育終了前の子供がいる

◆補助対象外

- ◎すでに市内に住宅を所有している人が建て替えまたは新築した場合
- ◎朝来市空き家活用促進事業を活用し、当該住宅を改修した場合

◆補助回数 1回

◆補助金額

基本補助…住宅取得額の100分の4(限度額40万円)
転入者加算…住宅取得額の100分の2(限度額20万円)
市内業者による新築加算…100分の1(限度額10万円)
同居・隣居・近居加算…住宅取得額の100分の2(限度額20万円)
※住宅の取得に伴い、新たに親世帯、子ども世帯が同居、隣居または近居した場合

※近居の範囲は同一の行政区内

◆申請に必要な書類

- ◎住民票謄本(世帯全員分)
- ※令和3年1月中旬に発行されたもの
- ◎同意書 ◎領収書の写し
- ◎令和2年度(平成31年分)所得証明書
- ◎工事請負契約書または売買契約書の写し
- ◎建物の登記事項証明書の写し
- ◎住宅の位置図と平面図 ◎住宅の写真
- ◎同居・隣居・近居加算を受ける場合は、親世帯と子世帯が同居などをした事実がわかる書類(住民票、戸籍抄本など)



あさご暮らしホームページ <https://www.city.asago.hyogo.jp/cp/>

但馬県民局空き家相談会

但馬地域に所有している空き家の管理や利活用にお困りの皆さんを対象に、空き家相談会を開催します。相談は、空き家相談に取り組んでいるNPO法人の相談員が担当します。必要に応じて専門家の紹介を行うなど、問題解決に向けたサポートをします。

◆日時

1月8日(金)、13時～17時

◆会場

和田山生涯学習センター1階研修室

※12月25日(金)に兵庫県豊岡総合庁舎でも同様の相談会を実施します。こちらの会場に来ていただくことも可能です。

◆対象者

但馬地域に空き家を所有や管理されている人などで、空き家の管理や利活用にお困りの人

◆予約

事前予約制です。1月7日(木)、12時までに、電話またはメールで予約してください。

◆問い合わせ先

NPO法人グッドストック
☎ 0791(78)9220

※日、月、火のみ

info@good-stock.net

豊岡土木事務所まちづくり建築第1課

☎ 0796(34)6174

※月～金

toyookadoboku@pref.hyogo.lg.jp

各種移住・定住イベントも開催 「住み続けたいまち」朝来市をアピール

市は、若者・子育て世代や移住者の皆さんに対して、下記に紹介しているようなさまざまな支援事業を設けています。

また、各種移住・定住相談会への出展をはじめ、市内でのあさご暮らし体験会や市民の皆さんとの交流、空き家見学などの独自イベントを、朝来市内や都市部で多数開催しています。それらのイベントでの相談や交流がきっかけとなり、都市部から移住した人たちも年々増えています。

あさご暮らし体験会

11月16日(月)と22日(日)、参加者とあらかじめ打ち合わせを行い、行き先を決めるセミオーダーメイド型の移住体験ツアーを実施し、先輩移住者のお話を伺ったり、市内空き家バンク物件や体験住宅の内覧、農業法人や地元企業の見学を行いました。



オンライン移住相談

コロナ禍により、移住相談イベントが中止となる中、朝来市ではオンライン移住相談を行っています。また「みんなの移住フェス2020」や「ふるさと回帰フェア2020(オンライン開催)」などオンライン移住相談イベントにも出展し、移住・定住を推進しています。

空き家バンク制度

「空き家バンク」とは、朝来市内にある空き家を有効に活用し、田舎で暮らしたい人や、朝来市に定住したい人に利用してもらう制度です。

登録された空き家情報は、ホームページなどで、空き家所有者と利用希望者の橋渡しをします。登録された空き家に住んでみたいなど、利用を希望する皆さんの登録をお待ちしています。市内に「売却または賃貸できる空き家」をお持ちの方も、ぜひ、空き家バンクへの登録についてご相談ください。市外からの移住者などに賃貸される場合、空き家の改修にかかる費用の補助制度もあります。

空き家片付け支援制度

◎朝来市空き家バンクに登録した物件の所有者に対して草刈りなどの環境整備に必要な経費、ごみ処理手数料や家財道具などの処分などに必要な経費の一部を補助し、移住・定住に向けた空き家の有効活用を図ります。

☆空き家の家財処分などにかかる費用の2分の1(最大10万円)

※片付け実施前に申請が必要です。

空き家活用促進事業

◎空き家を取得した婚姻による新世帯や転入者に対して、台所・お風呂などの改修や、床・壁の張り替えなどの支援をし、Uターンや若者の移住・定住を後押しします。

☆改修費用の2分の1(最大60万円)と市内事業者による加算(最大10万円)

※着工の前に申請が必要です。

空き家、空き店舗を活用した新規出店補助金

◎市内の空き家、空き店舗を活用して新しく店舗を開店する人に対して、店舗改装費、店舗賃貸料または購入費を補助します。

☆にぎわい創出補助金

店舗改装費用及び備品・設備購入費の2分の1(最大80万円、ただし、備品・設備購入費の額は20万円を上限)

店舗賃貸料の2分の1で月額最高5万円までを2年間または店舗購入費用の2分の1(最高120万円)

※出店場所によっては、より有利な補助金もあります。(和田山駅前活性化補助金、街なか活性化補助金)また、事前に申請が必要です。また対象業種が定められています。詳しくは経済振興課にお問い合わせください。

※要件については総合政策課まで。新規出店補助金については経済振興課☎672-2816まで。



「あさご暮らし。」 <https://www.facebook.com/asago.city.teijuu/>



マイナンバーカードで マイナポイントももらえます

その6

マイナンバーカードが健康保険証 として利用できるようになります

マイナポイントの付与が
始まっています

マイナンバーカードを取得し、マイナポイントの予約・申し込みが済みの人を対象に、申し込みをした決済サービスへのチャージや買物に対し、マイナポイントの付与が9月から始まりました。

ポイント付与の対象期間は、来年3月末までのチャージ・買物となっていますので、マイナンバーカードをお持ちでない人やマイナポイントの申し込みがまだの人は申請・申し込みをお急ぎください。

マイナポイントをもらうまでの手順

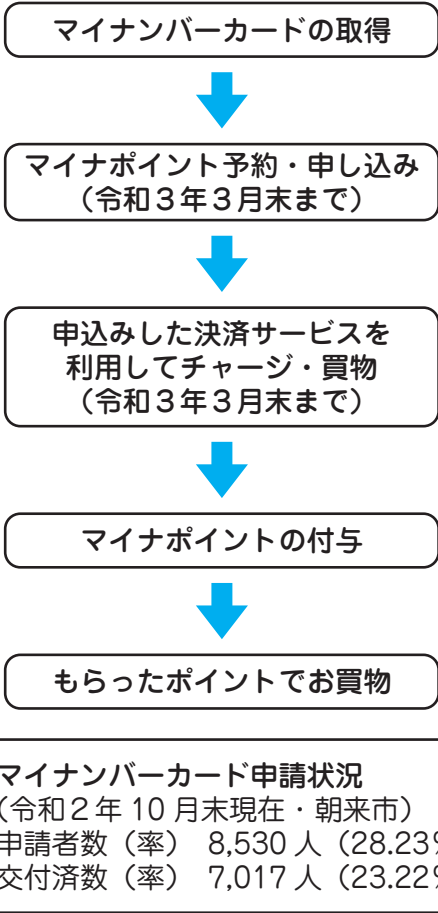

■マイナンバーカード申請状況
(令和2年10月末現在・朝来市)
申請者数(率) 8,530人(28.23%)
交付済数(率) 7,017人(23.22%)



マイナンバーカードを取得した子どもの分もポイントの申し込みができます

なお、ポイントが付与される時期・受取方法は、決済サービスごとに異なりますので、詳しくは申し込み先に問合せください。

■問い合わせ先
マイナポイントについて
総務課 ☎ 672-6115
マイナンバーカードについて
市民課 ☎ 672-6120

マイナンバーカードをお持ちでない人は申請をお急ぎください！

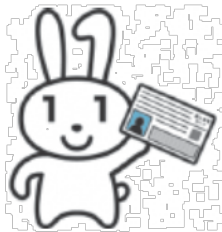

令和3年3月から、医療機関・薬局などでマイナンバーカードを健康保険証として利用することが順次可能となる予定です。

利用するためには、申し込みが必要で、パソコンやスマートフォンを使って自分でする方法と市役所窓口(市民課・支所)でする方法とがあり、申し込みにはマイナンバーカードのほか、利用者証明用電子証明書用パスワード(数字4桁)が必要です。

なお、マイナポイントと同時に申し込みができるため、市役所窓口でマイナポイントの手続きをされた人は、健康保険証の利用も希望される人は、職員に申し出てください。

どうやって使うの?

ピッとかがすだけ!

とっても簡単!

〇〇病院総合受付

- 1 マイナンバーカードをカードリーダーにかがす
カードの顔写真を機器で確認します。
※顔写真は機器に保存されません。
- 2 オンラインであなたの医療保険資格を確認!
マイナンバーカードのICチップにある電子証明書により医療保険の資格をオンラインで確認します。

ふるさと納税(災害支援)代理寄附 寄附金を送金

市は7月6日(月)から8月未までの57日間、「熊本県人吉市、芦北町、球磨村」の3自治体に対して、ふるさと納税(災害支援)代理寄附受付を実施しました。

これは、令和2年7月豪雨で被災した自治体の事務負担軽減と寄附金送金による災害支援を目的として実施したものです。全国から被災自治体の復旧・復興を祈り、合計1,083件、2003万3240円の寄附が集まりました。

10月14日(水)に多次勝昭市長が3自治体を訪問し、各首長と面談を行い、目録・寄附者一覧を届けました。また、寄附金については、10月26日(月)に送金しました。寄附を受けた首長からは「本当

に感謝している。皆さまからの寄附金を大切に使用し、一日も早く復旧できるよう頑張りたい」というお言葉をいただきました。



たけさきかずなり 竹崎一成 芦北町長(左)に目録を手渡す多次市長



まつたにこういち 松谷浩一球磨村長(左)に目録を手渡す多次市長



まつおかはやと 松岡隼人人吉市長(右)に目録を手渡す多次市長

大塚製薬(株)と包括的連携協定を締結

市は11月5日(木)、但馬で初めて製薬大手の大塚製薬(株)(東京都)とこのほど、包括的な連携と協力に関する協定を締結しました。

この協定は、健康維持に関する情報共有、災害時における飲料水の提供、スポーツ振興などの分野で連携を深めることを目的としています。また、近年増加傾向にある高齢者の熱中症予防対策として、ケーブルテレビで啓発映像を放映することも予定しています。

連携協定式で、同社大阪支店吉田卓史支店長は「熱中症対策

や、食育、災害、健幸づくり条例など、連携を深めたい」と話され、多次市長は「幅広い知識を参考にし、熱中症対策などに生かしたい」と話しました。



協定を締結した大塚製薬(株)大阪支店吉田卓史支店長(右)と多次市長

市長ふれあいトークを開催

市は、移住者、子育て世代のママさん、新規就農者の皆さん



市長ふれあいトークの様子(生野・子育て世代)

と市長ふれあいトークを開催しました。

これは、市民の皆さんが日ごろから感じている声を直接伺うことで、今後の市政に生かしていくために実施しました。

当日、移住者や新規就農者からは「市の住環境や支援施策は充実している」という意見いただいた半面、救急医療体制、産婦人科や小児科の課題についての意見が出されました。

この日、出された意見については、今後、業務改善や制度検討に役立てられます。

あさご未来会議を開催

市は9月26日(土)と10月31日(土)、「あさご未来会議」を開催しました。

今年度は新型コロナウイルス感染症の関係で2回のみ開催。

今回の未来会議では、10年後の市の未来をイメージし、夢を語る一方、人とのつながりや人財育成の取り組みをしっかりとやっていくこと、農業と給食の掛け合わせなど今あるものをしつかり活かしながら地域内経済循環など内発的な力を育んでいく取り組みなど、さまざまな意見が出されました。

市ではこれらの意見をもとに第3次朝来市総合計画を策定する予定です。



10年後の朝来市をイメージし活発な意見交換が行われました

にぎわい創出事業 新店舗オープン

市内の空き家・空き店舗を活用し、お店を開く人を対象に、市と市商工会が補助する「にぎわい創出事業」を利用し、飲食店



オープンした店舗(上)
コースメニュー(下)



「Coeur(クェール) Coeur」が和田山町玉置に、このほどオープンしました。

創業した吉山百々子(よしかのひゃくし)さんは、ホテルオークラ神戸をはじめ、イタリアン・フレンチレストランの名店で経験を積んだご主人と共に、街中を流れる円山川を一望できる一軒家を改装してフランス料理を楽しめる店舗を開業。

吉山さんは、「リーズナブルなランチや本格フレンチデイナーを提供していますので、是非一度お越しください」と話されています。

我がまち朝来 再発見

第157回

縫いあげるもの
～茶すり山古墳の針～

師走。私たちは一年のさまざまなな終い・区切りのために、奉仕や供養を行います。12月8日(事終い)と2月8日(事始め)を対とする事八日は、女性が裁縫を休み、折れた針などを豆腐やこんにやくに刺して、川に流したり淡島神社に納めたりする針供養の日です。この針供養は女性に縁の深い祭りではありませんが、男女の別なく裁縫の上達を願うための行事でもあります。

裁縫といえば、とくに今年度は新型コロナウイルス感染症拡大に伴うマスク不足を補うため、意を決して布と針を手にした人は多かったです。う。世代によつては、マスクを縫う針先を見つめながらも胸中では、寝間着や衣類を己が手でこしらえたり、こしらえてくれた家族との日々を、昨日のことのように感じたり人もいらしたと拝察します。また、針といえば但馬北部新温泉町浜坂です。この地もかつては縫い針の産地として全国的に知られていました。しかし、現在はレコード針や釣針にその生産をシフトしてしまいます。いずれにせよ、日常生活のために家庭で針を使う光景は、徐々に減少しているのが現状です。

ところで、ひとくちに針といってもその形状・用途はさまざまで、針孔のあるもの・ないもの(括り針)、布地を製品に縫いあげるもの・網をつなぎとめるものなどがすぐ思い浮かぶでしょう。日本における、そんな針の歴史は今から約一万年前、縄文時代早期にまでさかのぼります。当時のものと考えられる出土品は、先をとがらせた棒状の骨に、石のキリで穴をあけた

就活サポートブック2021で地元就職!

市は、来年度以降に新卒採用を予定している市内46事業所を紹介する就活サポートブックを3500部作成しました。

このサポートブックは、若者のU・Iターン及び地元就職を指して作成したもので、各事業所を写真付きで1ページずつ紹介。仕事の内容や採用条件、採用状況「奨学金返済支援制度」、「インターンシップ制度」、「短時間正社員制度」の情報も掲載しています。

生野、和田山、八鹿、但馬農業等各高等学校や市内各中学校、また関西を中心に大学・短大・専門

学校など約300校や就職支援機関、就職説明会での配布、但馬県民局を通じて近隣の高校を卒業後3年目の皆さんの実家に郵送するほか、市役所や図書館の窓口でも無料で配付します。また、市ホームページでも掲載しています。



竹田城跡から初日の出を眺めませんか

■問い合わせ先 観光交流課 ☎ 672-4003

令和3年1月1日(金)元旦に竹田城跡で初日の出を眺めてみませんか。

竹田城跡は雲海だけでなく、空が朱色に染まる朝焼けが美しい隠れスポットでもあります。

ぜひ、この機会に竹田城跡から初日の出と朝焼けを見て新年の幸福を祈願しましょう。

◆特別観覧時間 5時～14時※最終登城時間は13時

◆観覧料

◎大人(高校生以上) 500円

◎中学生以下 無料

◆注意事項

積雪などの場合は閉山となる可能性があります。市ホームページや天気予報などを事前にご確認の上ご来場ください。

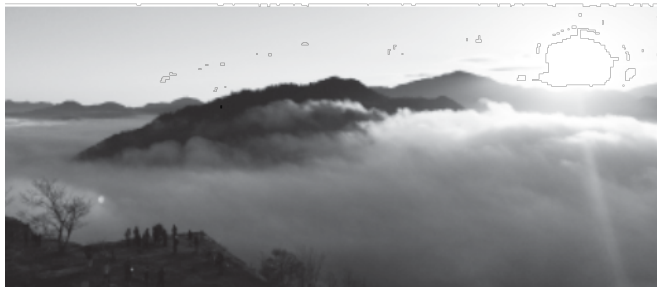

ものでした。旧石器時代における発見例はありませんが、支柱のあるテント状の構造物とみられる遺構が旧石器時代後期の遺跡でみつかっています。ひよつとすると、テントに張る幕の縫い上げには括り針が使われていたのかもしれない。現在、もつとも一般的なステンレス製針の前身となる鉄製針は、古墳時代に渡来人からもたらされたといわれ、奈良時代以前の日本の歴史を伝える『古事記』の、崇神天皇条にお針子の様子が記されています。朝来市では茶すり山古墳(和田山町筒江5世紀前半前葉)出土の鉄製針が、最古にして唯一の出土例です。

これが出土したのは、茶すり山古墳にある大小二つの棺のうち、小さいほう。針の長さは7cm前後、いずれも植物製の筒型容器に複数本が納められており、先端と針孔部分が容器からはみ出るように見えていることからそれと分かります。また、針先が2本あるように見えるものが存在するため、少なくとも20本の針

が10点の容器に入れられていたと推測できます。

では、これらの針からどんな情報が得られるのでしょうか。まず、針を使うには縫い上げるための生地が必要で、それもまた機具や糸・糸枠などがなければ作れません。この棺からはノミ・ヤリガンナ・斧など木工道具も出土しています。これらで作ったものには機具もあるでしょうし、ひよつとすると、糸枠なども埋葬当時には納められたのかもしれない。その棺の主は誰を想ってモノを縫い、用いる者の心を温めたのか。そんな風景を想像すると、私たちの心まで、ほんのりと温まってくるようです。



重要文化財 茶すり山古墳出土品「針」(当市所蔵)
(下は針孔の拡大画像)

うまくできた！ 生け花を体験 大蔵小3年

10月20日(火)と27日(火)の2日間、大蔵小3年生が生け花体験をしました。

大蔵小では、日本の伝統文化である生け花体験を通じ、日本の伝統文化についての理解と、興味や関心を育くむことを目的に、生け花体験を実施しています。

当日は、小原流但馬支部の新免豊紗さん(豊岡市日高町)ら4人の講師が生け方について指導をし、児童らは真剣なまなざしで生けていました。
生け花体験をした荻野凜さん(東谷区)は「細いタマシダを生けるのが難しかったけど、うまく



真剣に花を生ける荻野凜さん

くできた」と話し、講師の新免さんは「自然を大切に作る気持ちを大切にし、今後も普及していければ」と話していました。

「税のキャッシュレス納付」利用推進宣言式典

11月10日(火)、和田山ホテルで「税のキャッシュレス納付」利



キャッシュレス納付をご利用ください

用推進宣言式典が行われました。

国税、地方税ともにキャッシュレス納付(スマホやパソコン)を利用することで、金融機関や官公庁の窓口に向く手間が省け、納税者の皆さまの負担軽減の効果が期待できます。

また、新型コロナウイルス感染症の拡大が懸念される中、少しでも安心して納税手続を済ませることができる点も大きなメリットですので、スマホやパソコンによる電子申告と併せて、ぜひ、ご利用ください。

トライやる・ウィークで職場体験 市内中学2年生

10月28日(水)に生野中と梁瀬中、29日(木)に和田山中と朝来中の2年生を対象に「トライやる・ウィーク」が実施されました。

今年、市内4中学校234人の2年生を対象で、受け入れを行う事業者は市内77カ所。新型コロナウイルス感染症の影響で、時期や期間を変更し1日のみで実施されました。

(株)オカダヤ(滝田区)では、商品の陳列、接客、レジ打ち、商品配達、名刺交換などを体験し、松本祥吾さんは「仕事は楽しい。名刺交換が緊張した」と話し、中里隆稀さんは「商品を



緊張気味に接客する松本さん(右)と中里さん(左)

朝来市クリーンアップ作戦を実施しました

市保健衛生推進協議会は11月13日(金)、地域の環境美化事業の一環として「朝来市クリーンアップ作戦」を実施しました。



清掃作業を行う皆さん

この事業は、不法投棄された散乱ごみの回収などの清掃活動を実施するもので、今年、生野駅周辺や国道312号線沿いを、保健衛生委員、市商工会、市老人クラブ生野支部など、総勢25人で作業され、空き缶、タバコの吸い殻、ペットボトルなどのごみがあり、総重量が30キログラムにもなりました。一人一人が地域の環境に関心を持ち、みんなで美しい環境を守っていくことが環境美化につながりますので、今後とも皆さまのご協力をよろしくお願いいたします。

皆さんの周りの身近な出来事や話題をお知らせください。

秘書広報課 ☎672-6113

但馬スポーツ推進委員研修会が開催されました

10月31日(土)に、和田山体育センターにおいて「2020年度但馬スポーツ推進委員研修会」が開催されました。

但馬各地より計72人のスポーツ推進委員が参加。市からは田中雅人委員(大内区)が、「地域で取り組んでいる活動について」をテーマに研究発表を行いました。また、神戸学院大学女子駅伝部副監督でもある柔道整復師の森田陽子氏を講師に招き「姿勢バランス講座」が行われ、正しく、効果的なストレッチ指導がされ、参加者



ストレッチを学ぶスポーツ推進委員の皆さん

から「ぜひスポーツ大会などの準備運動に取り入れたい」という声が上がりました。

岩津ねぎ解禁!

11月23日(月)、朝来市特産「岩津ねぎ」の販売が解禁されました。



収穫作業を行う中島さん(11月21日撮影)

当日は、道の駅但馬のまほろばでイベントが行われ、会場では早速、買い求める人たちがにぎわっていました。

今シーズンの岩津ねぎは、6月の長雨や夏の酷暑の影響で生育の遅れが心配されましたが、9月以降は順調に成長。

岩津ねぎ生産組合副組合長の中島武重さん(枚田区)は「しっかり育つか心配だったが、例年並みの大きさになった。これからは気温が下がればさらにうまみが増す。天ぷらや鍋などで食べてもらえたら」と話されました。

第3回日本遺産「銀の馬車道・鉾石の道」サイクルトレイン

11月1日(日)、日本遺産「銀の馬車道・鉾石の道」推進協議会が主催する、「第3回日本遺産「銀の馬車道・鉾石の道」サイクルトレイン事業」が行われました。

これは、明治・大正期に播磨と但馬を結んだ銀の馬車道を自転車車で走るイベント。当日、県内外から46人が参加。姫路を起点とする約60キロのコースを駆け抜けました。

参加者は午前9時ごろに姫路港を出発し、約20キロ離れたJR香呂駅まで向かい、自転車ごと乗れる「サイクルトレイン」でJR生野駅まで移動。参加者



サイクルトレインから下車する参加者

は、銀の馬車道の歴史に触れながら、サイクリングを楽しんでいました。

生野銀山で熟成したシュトーレンが蔵出しされました!

11月20日(金)、史跡生野銀山(小野区)で「生野銀山蔵出しシュトーレン」の蔵出し式が行われました。



蔵出しされたシュトーレン

これは、カタシマ株(本社・養父市)と生野銀山を管理する株シルバー生野が共同で取り組む事業で、今年で10回目となります。今年のシュトーレンは例年よりもドライフルーツの量が增量され、3カ月間、坑道内で熟成することで深い味わいになっています。

株シルバー生野の妹尾高明社長は「おいしく仕上がったので、ぜひ食べてほしい」と話されました。

情報掲示板

イルミネーション・ライトアップ

- ★生野イルミネーションロード (生野メインホール・但陽会館周辺)
12月1日(火)～1月4日(月) 17時30分～21時
◎朝来市観光協会生野支部 ☎ 679-2222
- ★山東光のプロジェクト (山東庁舎・梁瀬小学校周辺)
12月1日(火)～1月17日(日) 17時30分～22時
◎朝来市観光協会山東支部 ☎ 676-2080

- 市役所本庁 ☎ 079-672-3301
- 生野支所 ☎ 079-679-2240
- 山東支所 ☎ 079-676-2080
- 朝来支所 ☎ 079-677-1165



除雪にご協力を

降雪シーズンの到来に伴い、除雪作業を行います。円滑な除雪作業が行えるよう皆さまのご協力をお願いいたします。

① 除雪の障害となる路上駐車はしないでください。

② シカ柵などの道路路肩部分の物件は除雪作業の妨げとなるのであらかじめ関係者で撤去してください。

③ 道路沿いの山竹林が雪の重みで倒れた場合は、交通の支障となるので、所有者がすみやかに処分してください。

④ 人家が密集する地域では、やむを得ず家や車庫などの出入りに除雪した雪が堆積する場合がありますが、交通の確保を優先しておりますのでご了承ください。

⑤ ゴミステーションや消火栓などは目印をしてください。

▽問い合わせ先
建設課
☎ 672-6126

歩行型除雪機による事故を防ごう

毎年、降雪シーズンには、除雪機による事故が多発しています。除雪機を使う際は、使用者の責任において、正しく、安全に作業を行ってください。

① 安全装置が正しく作動しない状態では絶対に使用しない。また、デッドマンクラッチ機構の無効化は絶対にしない。

② 周囲に人がいないことを確認し、人を絶対に近づけさせない。不意に人が近づいた場合は、除雪機を直ちに停止できる状態で除雪を行う。

③ 投雪口に詰まった雪を取り除く際は、必ずエンジン停止し、オーガやブロワの回転が停止してから雪かき棒を使用し雪を取り除く。

④ 周囲の障害物に注意を払い、無理のない速度で使用する。

▽問い合わせ先
除雪機安全協議会
(財)日本農業機械工業会内
☎ 03(3433)0415
<http://www.jfmma.or.jp/jyokanryo.html>

第173回 国保のひろば

《限度額適用認定証の交付について》

70歳未満の人または70歳以上の市県民税非課税世帯・現役並み所得者Ⅰ・現役並み所得者Ⅱの人が、入院するなど高額な療養を受けるとき、国民健康保険証とともに「国民健康保険限度額適用認定証」を提示すると、医療機関の窓口で支払う一部負担金が、高額療養費制度の自己負担限度額までとなります。

この制度を利用すると、医療機関の窓口で支払う医療費を減らすことができますし、あとから払い戻しをする手間もかかりません。

ただし、保険税の滞納がある場合は、申請しても交付されない場合がありますのでご注意ください。

70歳以上の一般または現役並み所得者Ⅲの人は、高齢受給者証の提示により、高額な医療を受けるときの一部負担金が自己負担限度額までになりますので、限度額適用認定証は不要です。

それぞれの自己負担限度額の求め方については、今月号とともに配布しました「みんなの国民健康保険No.15」に掲載していますので、そちらをご参照ください。

限度額適用認定証の交付を受けるには、下記のものを持参の上、本庁市民課または各支所で手続きをしてください。

なお、限度額適用認定証を利用できるのは、申請月の初日以降です。

◇限度額適用認定証の交付申請に必要なもの

- ◎交付を希望する人の国民健康保険証
- ◎交付を希望する人の世帯主の印鑑（認印で結構です。）
- ◎世帯主と交付を希望する人のマイナンバー（個人番号）がわかるもの

■問い合わせ先

- 市民課 ☎ 672-6120
- 生野支所 ☎ 679-2240
- 山東支所 ☎ 676-2080
- 朝来支所 ☎ 677-1165

2021元旦マラソン・ウォーキングの中止

毎年元旦、山東地域で開催している「元旦マラソン・ウォーキング」が、新型コロナウイルス感染症の感染拡大防止の観点から中止となります。ご理解いただき、ありがとうございます。

▽問い合わせ先
山東支所
☎ 676-2080

「拉致問題啓発パネル展」の開催

北朝鮮人権侵害問題啓発週間（12月10日(木)～16日(水)）に併せて、市民の皆さまに北朝鮮による拉致問題に対する認識を深めて関心をもち続けていくとともに、一人一人が人権について考え、生涯学習につなげることを目的に、拉致問題啓発パネル展を開催します。多くの皆さんの来場をお待ちしています。

▽日時 12月10日(木)～16日(水)、9時～17時

▽場所 山東生涯学習センター（山東庁舎2階）第1研修室

▽問い合わせ先
市人権教育推進協議

12月の税

固定資産税 3期
国民健康保険税 6期
納期 12月25日(金)まで

12月10日(木)～16日(水)
「北朝鮮人権侵害問題啓発週間」
県警では、北朝鮮による「拉致被害者」の有本恵子さんと田中美さんに関する情報や、「拉致の可能性を排除できない行方不明者」に関する情報を求めています。心当たりのある人は朝来警察署まで情報をお寄せください。
◎朝来警察署 ☎ 672-0110

火災・救急の状況 (朝来消防署)			交通事故の状況 (朝来警察署)		
区分	件数		区分	件数	累計
火災	建物	0	人身事故	7	51
	林野	0	子ども	0	0
	車両	0	高齢者	0	1
	その他	0	その他	0	0
	合計	0	合計	0	1
累計	9	子ども	2	9	
救急	交通事故	9	高齢者	5	16
	一般負傷	19	その他	4	44
	急病	79	合計	11	69
	その他	19	物損事故	57	577
	合計	126	自転車関連事故	1	5
	累計	1155			

(10月中) (10月中)

子ども=15歳以下 高齢者=65歳以上
※累計は令和2年の合計

但馬地域都市計画区域マスタープラン変更にかかる都市計画案の縦覧について

都市計画区域の整備、開発及び保全の方針(都市計画区域マスタープラン)の変更についての都市計画案を縦覧します。縦覧期間中に意見書を提出することができます。

▽縦覧・意見書受付期間
1月13日(水)～27日(水)
(土・日は除く)(必着)

▽縦覧場所
都市開発課及び県都市計画課

会連合会(人権推進課)
☎ 672-16122
市生涯学習推進員連絡協議会(生涯学習課)
☎ 672-10188

市計画課
※県ホームページでも閲覧できます。
https://web.pref.hyogo.lg.jp/town/cate3_201.html

▽提出・問い合わせ先
県都市計画課
(神戸市中央区下山手通5-10-1)
☎ 078(362)3578

夜間法律相談

兵庫県弁護士会は、弁護士と精神保健福祉士による無料電話相談を実施します。お気軽にご相談ください。

▽相談日時
12月12日(土)、19日(土)、26日(土)
いずれも17時～20時

▽相談料 無料
▽問い合わせ先
兵庫県弁護士会
☎ 078(341)9600

新型コロナに関する生活・労働・消費者問題の無料電話法律相談

兵庫県弁護士会は、新型コロナウイルス感染拡大のために困りの問題(生活、労働、消費者問題など)について弁護士が相談に応じます。

▽相談日時

12月25日(金)まで、18時～20時
※ただし、土・日・祝は実施しません。

▽相談料 無料
▽問い合わせ先
兵庫県弁護士会
☎ 078(341)9600

林業退職金共済制度(林退共)のお知らせ

林退共は、事業主が林業従事者の働いた日数に応じて掛金となる共済証紙を共済手帳に貼り、その従事者が林業界をやめたときに林退共から退職金を支払う退職金制度です。

◎掛金は税法上、法人は損金、個人企業は必要経費となります。
◎掛金の一部を国が免除します。
◎雇用事業主が変わっても退職金は企業間を通算して計算されます。

▽事業主の皆さまへ

◎共済証紙は労働日数に応じて適正に貼付してください。
◎共済手帳を所持している従事者が林業界をやめるときは、忘れずに退職金を請求

するように指導してください。
その他詳しくは、問い合わせください。

▽問い合わせ先
(独)勤労者退職金共済機構
林業退職金共済事業本部
☎ 03(6731)2889

令和3年4月1日「スプレー缶・カセットボンベ類」を穴をあけずに出す方法に変更します!

これまで、危険ごみの「スプレー缶やカセットボンベ類」を出す場合、中身を使い切り、火の気のない風通しの良い屋外で専用器具を使用して、穴をあけて出す方法としておりましたが、令和3年4月1日から、「スプレー缶・カセットボンベ類」の危険ごみの出し方を、次のとおり変更します。

▽ごみの出し方

○中身を使い切つてから、穴をあけずそのまま出して下さい。
※その他不明な点がある場合は、ご相談ください。

▽問い合わせ先
南但クリーンセンター
☎ 670-3366

【お詫びと訂正】 広報「朝来」11月号9頁に掲載した「土地家屋調査士無料相談会」の会場を「豊岡市民プラザ」と掲載しましたが、正しくは「じばさんT A J I M A 3階デザイン開発研究室」です。お詫びして訂正いたします。

12月・1月のマイナンバーカード休日窓口のお知らせ（予約制）

カードの交付・更新・申請受付を行います。平日にお越しになれない人は、ぜひご利用ください。

- 開設日時 12月13日(日)、1月10日(日)、8時30分～12時 ※予約が無い場合は開設しません
- 開設場所 市役所本庁舎1階 市民課
- 予約方法 電話にて受付

■問い合わせ先 市民課 ☎ 672-6120

- 市役所本庁 ☎ 079-672-3301
- 生野支所 ☎ 079-679-2240
- 山東支所 ☎ 079-676-2080
- 朝来支所 ☎ 079-677-1165

お知らせ

司法書士による「全国一斉生活保護相談会」開催

兵庫県青年司法書士協議会と全国青年司法書士協議会では、生活保護に関する電話相談会を開催します。

▽日時

1月24日(日)、10時～16時

▽相談料 無料

▽相談電話番号

☎ 0120(052)088(フリーダイヤル)

▽問い合わせ先

兵庫県青年司法書士会
☎ 072(767)1778

募集



令和3年度

県立山の学校生徒募集

兵庫県立山の学校は、令和3年度の生徒を募集します。

▽対象者 義務教育を修了し寮での共同生活や体験活動のできる15～20歳の県内在

住の男性

▽募集定員 20人

▽出願期間

◎前期 1月4日(月)～22日(金)

◎後期 2月2日(火)～19日(金)

▽試験日

◎前期 1月29日(金)

◎後期 2月26日(金)

※詳しくは県立山の学校に問い合わせてください。

▽提出・問い合わせ先

兵庫県立山の学校

☎ 0790(62)8088

たじま作品集募集 ―短詩型文学―

但馬文学のつどい企画運営委員会では、但馬における短詩型文学の振興を図るため、次の作品を募集します。

- ▽体裁 B6判単行本
- ▽内容 短歌・俳句・冠句・川柳・詩

▽応募期間

12月25日(金)まで

▽応募資格 但馬在住者及び但馬のグループに所属している人

▽投詠 1人につき

10首または10句

▽応募方法 規定の応募用紙に必要事項を記入し提出してください。

▽参加料

1部門1,500円

※必ず定額小為替で提出すること

▽提出・問い合わせ先

但馬文学のつどい企画運営委員会事務局
(但馬文政府内)

☎ 0796(22)4407

放送大学入学生募集

放送大学は、4月入学生を募集しています。

○心理学・福祉・経済・

歴史・文学・情報・

自然科学など、約

300の幅広い授業

科目があり、1科目から学ぶことができます。

○全国に学習センターが設置されており、サークル活動などの学生の交流も行われています。

○資料を無料で差し上げています。お気軽に放送大学兵庫学習センターまで連絡ください。

▽出願期間

○第1回 2月28日(日)まで

○第2回 3月1日(月)～16日(火)

▽問い合わせ先

放送大学兵庫学習センター

☎ 078(805)0052

お悔やみ申し上げます（敬称略）

各種相談のご案内

時: 日時 **場:** 場所 **問:** 問い合わせ **予:** 予約
人権相談 (無料) 人権問題に関する相談
時 12月10日(休) 13時30分～15時
場 和田生涯学習センター、山東老人福祉センター、朝来老人福祉センター
問 人権推進課 ☎ 672-6122

女性のなやみ相談 (無料) 女性が抱えるさまざまな悩みや問題の相談に応じます (予約制)
時 12月9日(火) 12時30分～15時30分
場 市役所本庁舎404会議室
問・予 人権推進課 ☎ 672-6122

行政相談 (無料) 官公庁の仕事の苦情や意見・要望などの相談に応じます。
時 12月21日(月) 10時～11時30分
場 生野保健センター、市役所本庁舎1階相談室、山東老人福祉センター、朝来庁舎
問 市民課 ☎ 672-6120

身体障害者相談 (無料) 障害に関する相談
時 1月12日(火) 13時～16時
場 朝来市社会福祉協議会和田山地域センター
問 朝来市社会福祉協議会和田山地域センター ☎ 672-0440

司法書士による法律相談会 (無料) 司法書士による登記・相続・多重債務などの法律相談 (予約制)
時 1月16日(土) 13時～17時
場 アイティ7階 市民プラザA (豊岡市)
問・予 兵庫県司法書士会但馬支部 ☎ 0796 (23) 8011

総合法律センター南たじま相談所 弁護士による法律相談 (予約制・1回30分・相談料5,500円)
時 12月24日(休) 13時～15時
場 和田山老人福祉センター
問・予 兵庫県弁護士会 ☎ 078 (351) 1233

若者就労・支援に関する相談会 (無料) 若者サポートステーションは若者未就業者の就労自立に向けた相談に応じます (予約制)
時 第2・4水曜日 13時～16時
場 山東生涯学習センター (山東庁舎内)
 ※朝来生涯学習センターでも随時実施(月1回程度要予約)
問・予 労働者サポートステーション豊岡 ☎ 0796 (34) 6333

ホール・美術館の催し ●詳細は各施設で確認ください

あさご芸術の森美術館 ☎ 670-4111 (休)水曜日
『アート2021干支展 丑』
 会場: 美術館2階企画展示室 会期: 1月11日(月)まで
『2021干支絵手紙コンクール作品募集』 期間: 1月4日(月)まで(必着)
『アートホール神戸写真公募展～こどもの世界～』
 会場: 美術館1階アトリエ室 会期: 12月24日(木)まで
『～朝来からの風～「朝展」2021の作品募集』
 期間: 1月8日(金)16時30分まで
 ※展示・作品募集の詳細内容については美術館またはホームページでご確認ください。
 入館料 大人500円/高校・大学生300円/小・中学生200円(ココロカードで無料)

ヒメハナ公園ウツギの館 ☎ 676-4587 (休)月曜日
 (月曜日が祝日の場合はその翌日)
粘土アート展 四季のいろどり 出展者: 川千恵子(豊岡市) 会期: 12月4日(金)～20日(日)
小学生体験教室 クリスマスの額作り
 12月13日(日)10時～先着10人※ヒメハナ公園に申し込みください。
 ※開館: 9時～17時 展示の最終日は15時に終了予定

あさごふれあいプール
くじら通信 朝来市新井172 ☎ 670-4700

大人の水泳個人レッスン再開 ～無料レッスン再開～

◎日程 毎週木曜日	◎日程 毎週金曜日
◎時間 12時～12時45分	◎時間 11時15分～11時45分
◎参加費 利用料+1,500円	◎参加費 無料
◎対象者 16歳以上の人ならどなたでも	◎別途、利用料がかかります
◎受付 参加費を添えて申し込みください。	◎定員 6人(先着順)
※電話での予約はできません。	◎内容 やさしいアクアビクス
	※受付で申し込みください。

12月の休館日・年末年始の休館日のお知らせ
 毎週水曜日と日曜日 年末年始12月27日(日)～1月11日(月)まで

戸籍の窓

お誕生おめでとう (敬称略)

*掲載対象期間
 10月16日～11月15日
 届出分

(令和2年10月31日現在)

総人口	29,785人 (-47)
男	14,284人 (-25)
女	15,501人 (-22)
世帯数	12,297世帯 (-9)

()は前月比

特定（産業別）最低賃金が改正

■問い合わせ先

兵庫労働局労働基準部賃金室 ☎ 078 (367) 9154

特定（産業別）の最低賃金が12月から（兵庫県最低賃金は10月から）改正されます。最低賃金は、パートタイマー、アルバイトなどすべての労働者に適用されます。

特定（産業別）最低賃金の適用業種	時間額
塗料製造業	973円
鉄鋼業	964円
はん用機械器具製造業・生産用機械器具製造業・業務用機械器具製造業	944円
電子部品・デバイス・電子回路製造業・電気機械器具製造業・情報通信機械器具製造業	902円
輸送用機械器具製造業	978円
計量器・測定器・分析機器・試験機・測量機械器具製造業	903円
自動車小売業	901円
繊維工業（兵庫県最低賃金）	900円
各種商品小売業（兵庫県最低賃金）	900円
兵庫県最低賃金	900円

岩津ねぎ料理コンテスト2021 ～参加者募集のお知らせ～

■問い合わせ先 農林振興課内

岩津ねぎ料理コンテスト事務局 ☎ 672-2774

市特産の岩津ねぎを使った料理コンテストの参加者を募集します。豪華な景品を準備していますので、皆さんからの応募をお待ちしています。

◆応募資格

- ① 2月21日(日)開催の本選に参加できる人(絶対条件)
- ② 兵庫県に在住、在勤、学生の人で、個人またはグループ
- ③ 応募作品は、未発表のオリジナル作品に限ります。

◆応募内容

- ① 料理名 ② 料理の特徴、アピールポイント
 - ③ 材料と分量（5人分） ④ 作り方
 - ⑤ 料理の写真（1人分） ⑥ 住所、氏名、年齢、性別、電話番号
- ※応募は1人（1グループ）1作品とします

◆応募方法

専用の応募用紙（農林振興課、各支所で配布、市ホームページにも掲載）に応募内容を記入の上、1月12日(火)までに農林振興課へ。

◆1次審査 1月23日(土)

※審査員による書類選考及び写真審査

◆本選審査 2月21日(日)

1次審査通過者8人（グループ）に調理してもらいます。（調理時間50分※下準備を含みます。）

◆表彰

- 最優秀賞 2万円相当の品
- 優秀賞 1万円相当の品
- 特別賞 3千円相当の品
- 参加賞 応募者全員に記念品を贈呈

兵庫県・朝来市の共同実施 12月は但馬地域税収確保重点月間

■問い合わせ先

税務課 ☎ 672-6119
豊岡県税事務所収税管理課 ☎ 0796 (26) 3626

兵庫県は毎年12月を「税収確保重点月間」としており、但馬地域では3市2町と豊岡県税事務所がスクラムを組み、個人住民税の徴収に強固に取り組めます。

◆共同文書催告 市は県と共同で、個人住民税を滞納している人への文書催告を行います。

新型コロナウイルス感染症に係る 中小事業者等の固定資産税の軽減措置について

■問い合わせ先 税務課 ☎ 672-6119

新型コロナウイルス感染症及びその感染防止のための措置の影響により事業収入が減少した中小事業者などに対して、令和3年度課税の1年度分に限り、令和3年1月1日時点で所有する償却資産及び事業用家屋に係る固定資産税の負担を軽減します。

詳細についてはホームページをご覧ください。か税務課資産税係まで問い合わせください。

令和2年2月～10月までの任意の連続する3カ月間の事業収入の対前年同期比減少率	軽減割合
50%以上 減少	全額
30%以上 50%未満 減少	2分の1

令和2年度 臨時農業用大型トラクター技能講習会

■申し込み・問い合わせ先

農林振興課内 ☎ 672-2774

加西会場	大型特殊技能講習	2月2日(火)	1期班 30人 受付開講式 実技講習	兵庫県立農林水産技術総合センター農業大学校 加西市常吉町荒田 1256-4 (事務局 ☎ 090-3031-6058)
		9時～9時30分 9時30分～16時30分		
		2月3日(水)	2期班 30人 実技講習	同上
		2月4日(木)	3期班 30人 実技講習	同上
		2月5日(金)	4期班 30人 実技講習	同上
	免許試験	2月8日(月)、9日(火)、10日(水)、12日(金)、15日(月) 各日とも 9時50分～16時	実技試験	明石市荷山町 1649-2 自動車運転免許試験場 ☎ 078-912-1628 (事務局 ☎ 090-3031-6058)

農業関係団体及び農業者などは、12月14日(月)までに申し込みをお願いいたします。

様式及び詳しい内容は下記HPを御覧ください。

■兵庫県農業機械商業協同組合ホームページ

<http://www.hyogonokisho.org/index.html>

暮らしのお知らせ

朝来市コミュニティバス「アコバス」 年末年始の運行日について

朝来市コミュニティバス「アコバス」の年末年始の運行日についてお知らせします。

12月30日(水)	通常運行
12月31日(木)~1月3日(日)	運休
1月4日(月)	通常運行

◆問い合わせ先 総合政策課 ☎ 672-6110

山東庁舎3階大集会室を開放します

■問い合わせ先 子育て課 ☎ 672-4933

12月6日(日)から、未就学児親子を対象に山東庁舎3階の大集会室を開放します。

小さなお友達親子と一緒に体を動かしたり、休憩しながら会話をしたり、ゆったりのんびり思い思いに利用してください。

◆利用可能日時 毎週日曜日 9時~16時

※イベント、会議などで使用予約がある場合は、閉所します。

子育て課 Twitter の開設

■問い合わせ先 子育て課 ☎ 672-4933

子育て課及び朝来市子育て学習センターでは、Twitterを活用して子育て支援施設・事業についての情報発信を始めました。子育て学習センターや子ども園の活動などについて、子育て中や妊娠中の皆さん向けの情報を発信していきますので、ぜひフォローしてください。

◆あさごスマイルネット（朝来市子育て課）

https://twitter.com/asago_kodomo

令和2年度 第3回兵庫県警察官募集

■問い合わせ先 朝来警察署 ☎ 672-0110

兵庫県警では、次のとおり警察官を募集します。詳しくは、兵庫県警察のホームページを確認いただくか朝来警察署まで問い合わせください。

◆受付期間 1月7日(木)まで

◆申込書類

申込書類は、朝来警察署の窓口で受け取るか、ホームページからダウンロードし、必要事項を記入の上、郵送または持参してください。

◆一次試験日 令和3年1月17日(日)

◆採用予定人数 男性70人 女性20人

「朝倉さんしょ」地域団体商標に登録

■問い合わせ先

JAたじま特産課 ☎ 0796(24)6672

柑橘系のさわやかな香りが特徴として知られる但馬産朝倉山椒のブランド化を進めるため、行政と生産者団体などが組織する「朝倉さんしょブランド化推進協議会」の代表としてJAたじまが地域団体商標の申請を行い、「朝倉さんしょ」として商標登録されました。

「朝倉山椒」は一般名称であることから、他産地との差別化を図るための方策の一つとして商標権を取得しました。

商標権を取得したのはJAたじまですが、より多くの人へ但馬の「朝倉さんしょ」を知ってもらえるよう、加工品や料理メニューなど一般事業者においても商標使用が可能です。商標の使用に関しては、JAたじままで問い合わせください。

◆商標 朝倉さんしょ

◆対象となる朝倉山椒

但馬産の青芽系統の朝倉山椒

◆地域団体商標マーク 右記

◆商標使用料金 無料



令和3年度学校生の募集 (兵庫県立但馬技術大学校)

■問い合わせ先

兵庫県立但馬技術大学校 ☎ 0796(24)2233

県立但馬技術大学校では、次のとおり学生を募集します。

令和3年度生 兵庫県立但馬技術大学校学生募集

募集学科	〈2年制〉自動車工学科、建築工学科、機械工学科 〈1年制〉総合ビジネス学科
試験区分	一般入校試験（第2回）
試験日	令和3年1月23日(土)
募集期間	令和3年1月15日(金)まで※期間末日必着
その他	一般入校試験（第3回）を令和3年2月20日(土)に実施予定です。

令和3年度 兵庫県立但馬技術大学校オープンキャンパス

実施学科 及び 実施内容	〈2年制〉 自動車工学科（自動車基本点検整備） 建築工学科（CAD（コンピューターによる設計）） 機械工学科（三次元CAD・NC加工）
	〈1年制〉総合ビジネス学科（Webページ作成）
日時	12月6日(日)、13時~15時 (受付：12時30分~13時)
申込方法	参加申込書に必要事項を記入の上、郵送またはFAXするか、ホームページの申込フォームに入力・送信

「GIGAスクール構想」って、なに？

市は文部科学省をはじめとする関係省庁などと共同で、義務教育段階において、児童生徒一人一人が情報端末(タブレットなど)を持ち、現在の国際化や情報化社会に柔軟に対応できるようにするため、さまざまな機器の整備に取り組んでいます。ここでは市が進めている整備内容について説明します。

■問い合わせ先
学校教育課
☎ 672-4930

《朝来市の整備内容》

令和2年度末までに、市内全小・中学校に1人1台のタブレット等を整備します。

- ①小学校にiPadを導入します。
- ②中学校にWindows版タブレットを導入します。
- ③授業を行う普通教室、特別教室、体育館等に高速のWi-Fi環境を整備します。
- ④市内各小・中学校の普通教室、特別教室に大型提示装置(モニターなど)を設置します。

《1人1台タブレット端末の活用により充実が期待できる学習》

- ◎調べ学習 課題や目的に応じて、インターネット等で情報を主体的に収集・整理・分析
- ◎表現・制作 キーボード入力や長文作成、写真・動画を用いた多様な資料・作品の制作
- ◎遠隔教育 学校が臨時休業となっても、オンライン学習やテレビ会議が可能
- ◎情報モラル教育 情報発信・収集を行う場面で適切に情報を取り扱う力の育成
- ◎クラウド環境 オンラインドリル学習の充実、デジタル教科書を利活用した分かりやすい授業
- ◎プログラミング教育 小学校低学年からのプログラミング教育を通して論理的思考力を育成

『1人1台端末』を使った学習のイメージ図



AIなどを活用したドリル

効果

- 習熟度に応じた学習の実現
- 学習履歴の活用で効果的な指導

遠隔・オンライン学習

効果

- 学習の幅を広げる
- 学習機会の確保



学校が変わる～先端技術や教育データが活用される教育現場～

協働学習ツール



効果

- 個々の状況に応じた声掛けや児童生徒がお互いの考えの比較や議論をすることで活発化

デジタル教科書・教材



効果

- 動画・アニメーションなどの活用による興味関心の喚起

◆今後の臨時休業などに備え、休業の際には、すべての児童生徒に情報端末を貸与し、学習ソフトを活用した家庭学習や、将来的には学校と双方向の学習などを実施できる環境を整える準備をしています。

※文部科学省は、全国学力・学習状況調査のオンラインでの実施や、デジタル教科書の普及促進を計画しており、教育のICT化が今後さらに加速していきます。

JR播但線団体利用促進補助金について

市は、JR播但線の市民10人以上による団体利用に対し、JR播但線乗車区間(和田山駅～姫路駅)の乗車券購入費用の2分の1の補助を行います。

＜対象＞

- ①市内に住所を有する者により構成された10人以上の団体(市が主催する事業または学校行事若しくは公的な金銭の支給がある場合の利用は除く。)
- ②市内指定旅行会社で普通乗車券の購入をした団体
※回数券及び定期券を除く

■問い合わせ先
総合政策課
☎ 672-6110

＜補助金の例＞

子ども会の行事において、大人10人、子ども10人で姫路動物園へ行った場合の補助金額

運賃：和田山～姫路 大人1,340円、子ども670円
往復運賃2,680円×大人10人×1/2 = 13,400円
往復運賃1,340円×子ども10人×1/2 = 6,700円
補助金額：20,100円

市内指定旅行会社	住所
(株) マックアース マックトラベルサービス	朝来市和田山町枚田岡 774 エスタ専門店 1F
(株) ドリーム観光サービス兵庫北営業所	朝来市和田山町加都 1654-1
(有) いけがわ縁結びトラベル	朝来市和田山町寺谷 338-1

※予算に限りがあるため、補助金額が予算枠を超えた場合、直ちに申請受付を中止する可能性があります。

年末年始の衛生業務

年末年始のごみ収集業務、ごみ持ち込み受付、し尿収集業務、火葬業務については、次のとおりです。

		ごみ収集	ごみ持ち込み受付 (南但クリーンセンター) (可燃・不燃ごみ等)	ごみ持ち込み受付 (クリーンセンター山東事業所) (土砂・がれき類)	し尿収集	火葬
12月	28日(月)	収集カレンダーどおり	平常どおり	平常どおり	午前中まで受付	平常どおり
	29日(火)					
	30日(水)	休み (12/30～1/3)	休み (12/31～1/3)	休み (12/29～1/3)	休み (12/29～1/3)	
	31日(木)					
1月	1日(金)	収集カレンダーどおり	平常どおり	平常どおり	平常どおり	平常どおり
	2日(土)					
	3日(日)					
	4日(月)					
	5日(火)					
問い合わせ先		南但クリーンセンター ☎ 670-3366	クリーンセンター 山東事業所 ☎ 676-3923	クリーンセンター 和田山事業所 ☎ 672-2402	斎場 セレモニーホール やすらぎ ☎ 670-7710	

朝来市役所（本庁舎・各支所）年末年始の閉庁日は、12月29日(火)～1月3日(日)です。

らびらびら

令和2年12月号



和田山図書館
あさご森の図書館
生野支所

☎ 676
☎ 677
☎ 679
| 0
| 1
| 2
241
277
410
000

読書時間をぐゆるりと

『生使える！プロカウンセラーの傾聴の基本』古宮昇（総合法令出版）
「聴く」という技術を身につけてみませんか。
傾聴とは、ありのままの相手を大切に思い、尊重し、そして共感しながら話を聴くことです。難しく考えず、まずは、相手に体を向けることから始めてみましょう。

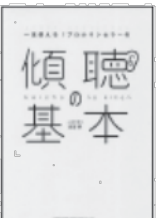

『夜明けのすべて』瀬尾まいこ（水鈴社）
月経前症候群のため、イライラが抑えられず周りに当たり散らしてしまう美沙。そのせいで、家族や友人と距離を置くように暮らしている。だが、同僚である山添の病を知ってから一変、何かと彼の世話を焼くようになる。

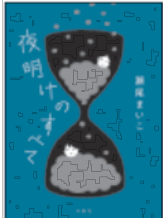

『俳句ステップ！』おおきやなぎちか（佼成出版社）
七実の教室で、市の俳句大会の大賞受賞者が発表されました。先生がよみあげたのは、なんと七実の俳句！でも、応募した覚えはありません。しかも作者は優等生の早知恵さんだというのです。やがて明かされた真相に戸惑う七実は…。



『獄中シェイクスピア劇団』マーガレット・アトウッド（集英社）
舞台芸術監督のフェリックスは家族に先立たれた上に、部下の反乱により失職してしまふ。失意の底にある彼は、世界から姿を消すことに。シェイクスピアの「テンペスト」を現代風にアレンジした作品です。



おはなし会 毎週土曜日におはなし会をしています
和田山図書館 10時30分から／14時から
あさご森の図書館 11時10分から／15時15分から
★赤ちゃん向けおはなし会
和田山図書館 12月26日(土) 10時30分から
あさご森の図書館 12月24日(木) 11時から

師走のお楽しみ！12月15日(火)～27日(日)の期間は、
◇お久しぶりの貸出冊数無制限・貸出期間4週間やります！
◇初の試み！和田山図書館では、過去にこのコーナーで紹介した1冊とお楽しみのもう1冊をテーマごとに包んだ『年越し☆PACK』を貸出します。お好みの1冊に出会えるかも!? ぜひ、お立ち寄りください。

休館日・お休み日

和田山・あさご 12月7日(月)・14日(月)・21日(月)・28日(月)～1月4日(月)・7日(木)・12日(火)・18日(月)・25日(月)
生野 12月5日(土)～7日(月)・12日(土)～14日(月)・19日(土)～21日(月)・26日(土)～1月4日(月)・9日(土)～11日(月)

おめでとうございます

叙 勲

令和2年 秋の叙勲・危険業務従事者叙勲の受賞者を紹介します。

瑞宝单光章【警察功労】



河戸 茂さん
(多々良木区)

昭和41年4月に兵庫県警察官となり、42年にわたり、尼崎北署、城崎署(現・豊岡北署)、豊岡署(現・豊岡南署)、八鹿署(現・養父署)などに勤務。地域・交通・警務などの分野で、「常に堅実・誠実であること、市民の模範となること」を信条に職務に携わってこられました。事件・事故の解決のため昼夜を問わず捜査に当たられたほか、八鹿署時代には水ノ山の行方不明者の捜索活動に当たられました。市民の安心・安全のために尽力されました。

瑞宝单光章【警察功労】



中島 治郎さん
(筒江区)

昭和41年4月に兵庫県警察官となり、42年にわたり、尼崎西署(現・尼崎南署)、西宮署、県警本部自動車警ら隊(現・機動パトロール隊)、三田署、豊岡署(現・豊岡南署)などに勤務。地域・交通の分野で、常に県民のため一生懸命に職務に携わってこられました。平成18年の台風23号の際には、地域課指令係長として、市民の安全確保や災害復旧に尽力されました。退職後は、筒江区の防災委員を務めるなど、地区の安心・安全に尽力されています。

瑞宝单光章【警察功労】



松岡 壽雄さん
(楽音寺区)

昭和41年4月に兵庫県警察官となり、42年にわたり、灘署、県警本部機動隊、八鹿署(現・養父署)、交通機動隊などに勤務。地域・交通の分野で、「地域住民の安心安全のため」を信条に職務に携わってこられました。また、阪神淡路大震災の直後から、兵庫警察署に勤務され、震災の復興にも尽力されました。退職後も、地域の見守り隊として、小・中・高生の登下校時の見守りを行うなど、地域の安心・安全に尽力されています。

瑞宝单光章【消防功労】



佐藤 清四郎さん
(和田区)

昭和53年4月から朝来郡広域消防本部の消防士として38年間勤務され、住民の生命・財産を守る崇高な使命感のもと常備消防体制の確立と消防力の充実強化に取り組みしてきました。長年、予防行政に従事し、防火や消防設備の設置指導、地域住民に対して消防教室を通じて、初期消火の重要性や防災意識の高揚に努められました。また、グンゼ(株)の工場火災では、署長として対応を図り、被害を最小限に留められました。

瑞宝单光章【消防功労】



吉成 勝さん
(生野緑ヶ丘区)

昭和47年1月から、生野町・朝来市の消防団員として48年あまりの長きにわたって消防活動に尽力され、平成25年4月から令和2年3月までの期間は副団長を務められました。特に、平成28年12月に発生した生野町での住宅火災の際には、発生場所が住宅密集地であったことや当日の悪天候により、消火活動が困難を極める中、消防本部と連携を密に図りながら団員を的確に指揮し、火災を最小限に留められました。

瑞宝单光章【消防功労】



木村 敏彦さん
(駅前区)

昭和54年4月から、和田山町・朝来市の消防団員として39年あまりの長きにわたって消防活動に尽力され、平成17年4月から令和2年3月までの期間は副団長を務められました。特に、平成16年10月に襲来した台風23号災害においては、夜を徹して水防活動を遂行され、河川決壊危険箇所への土嚢積みや木流し工法を実施し、決壊を未然に防ぐなど、的確な指揮と卓越した統率力により被害を最小限に留められました。

兵庫県功労者表彰

県政の伸展、公共の福祉増進に功労のあった人、その他広く県民の模範となった兵庫県功労者表彰の受賞者が発表されました。受賞された皆さんを紹介いたします。(11月3日付)

【自治功労】



日下 茂さん
(林垣区)

平成12年11月、和田山町議会議員に当選以来、2期4年5カ月にわたり、町の振興に貢献し、産業建設常任委員長などの要職を歴任。また、新市誕生以降、通算11年2カ月の間、市議会議員として副議長、本庁舎整備特別委員長などを歴任し、議会の円滑な運営、市の各種事業の推進に尽力されました。

【女性活動功労】



伊藤 明美さん
(多々良木区)

県商工会女性部連合会の理事を8年、副会長を2年務めあげ、県女性連の事業に貢献。朝来市商工会女性部においても、旧朝来町の時から副部長・部長を歴任し、組織の基盤づくりに尽力されました。また現在も、地域の各種イベントの参加、被災地支援事業の推進、市の魅力発信などに積極的に取り組まれています。

【健康功労】



足立 秀さん
(和田山京口区)

平成24年4月から8年にわたり、朝来市医師会会長、南但休日診療所管理医師として医療提供体制の構築、福祉や保健の向上に尽力されました。また、但馬地域に少ない整形外科専門医、日本リウマチ学会専門医として地域医療に貢献されています。

兵庫県文化賞等四賞

県民文化の高揚や明るい地域社会づくりに顕著な貢献をした人を表彰する、文化賞、科学賞、スポーツ賞及び社会賞が発表されました。受賞された皆さんを紹介いたします。

【社会賞】



小林 公正さん
(枚田区)

兵庫県保育協会の役員として、保育人材を確保するための就職フェアを実施するなど、保育事業の振興・充実に尽力されました。また、全国組織の会長として国へ政策提言を行うほか、県社会福祉協議会理事や県社会福祉法人経営協議会理事として福祉人材の確保や社会福祉法人の地位向上に取り組まれました。

兵庫県いずみ会会長表彰



齋藤 さか 忍さん
(上生野区)

永年、いずみ会会員として活動され、新会員の育成、こども園や高等学校、老人クラブなどと協力し、食生活改善活動を展開されました。また現在も、減塩などをテーマとした講習会を積極的に企画・実施されています。

【第68回兵庫県更生保護大会】

長年、更生保護事業に従事し、罪を犯した人などの改善更生、地域での犯罪予防活動を推進し、誰もが安全で安心して暮らせる社会の実現に貢献されました。

【兵庫県スポーツ推進委員功労者表彰】

10月25日(日)、県スポーツ推進委員功労者表彰が行われ、市からは稲田耕作委員、谷口良美委員が受賞されました。両委員は平成21年から市スポーツ推進委員として、市内のスポーツ振興に尽力されています。

法務大臣表彰



斉藤 明美さん
(生野6区)

全国保護司連盟会長表彰



朝倉 式子さん
(林垣区)



谷口 良美さん
(大垣区)



稲田 耕作さん
(野村区)



健康コーナー

■問い合わせ先
地域医療・健康課
☎672-5269(朝来市保健センター)

家庭でできるインフルエンザ予防

今年の冬は、インフルエンザ、新型コロナウイルス感染症が混在して流行することが懸念されます。

新型コロナウイルス感染症の症状はインフルエンザの症状と似ています。インフルエンザを出来るだけ抑えるためにも、インフルエンザ予防接種を受けていただくようお勧めします。

◆十分な休養とバランスのよい食事

日頃から体力、抵抗力を高めておきましょう。



◆外出時の手洗いとうがい

こまめに手洗いを行うことが感染予防となります。手洗いの方法は、石けんで30秒程度洗い、流水で十分流します。タオルの共用は避けましょう。

◆マスクの着用

「咳エチケット」を守りましょう。

【マスクのポイント】

- ①口だけでなく鼻も覆いましょう。
- ②説明書をよく読み正しく装着しましょう。
- ③マスクの表面にはウイルスがついているものとして扱い、マスクの表面は触らないようにしましょう。また、はずした後は手を洗いましょう。
- ④マスクは清潔なものをつけ、こまめに交換しましょう。



◆**予防接種** インフルエンザが流行する1～2カ月前までに予防接種を受け重症化を予防しましょう。令和2年度は、生後6カ月以上の市に住民票のある人全員に接種料金の助成をしています。

※詳しくは、市ホームページで確認してください。

正しい手洗いのしかた

●手を洗う時はアクセサリや時計をはずしましょう



①手のひらで石けんを泡立てます	②手のひらのこも、こすって洗います	③指を一本ずつついでに洗います	④両手をもむようにして洗います
⑤爪の間を洗います	⑥手首を片方ずつ洗います	⑦石けんが残らないようにしっかりと洗います	⑧清潔なハンカチなどで水分をしっかりとふきとりましょう

あさGO! 健幸づくりカレンダーのポイントの交換をお忘れなく!!

令和2年度あさGO! 健幸づくりカレンダーの記入はすすんでいますか?

6月～12月までに取り組んでいただいた健幸づくりポイントの寄付・交換申請の受付を始めています。

◆交換品申請期限

令和3年1月29日(金)必着

◆寄付・交換申請窓口

本庁・各支所、生涯学習課

地域医療・健康課、市内地域自治協議会(11カ所)

「こころの内にある悩み、話してみませんか?」 ～まずは、お電話ください～

ひとりで悩んでいませんか? 専門医や公認心理師などが、他の人にはなかなか話にくい悩みの相談に応じます。いずれの相談も無料です。完全予約制で秘密は厳守されますので、安心して利用ください。相談を希望する場合は、電話で予約をお願いします。

●こころのケア相談(朝来市)

期日	時間	相談員	会場
12月24日(休)	14時～16時	精神科 医師	朝来市 保健センター

南但休日診療所《12月・年末年始診療日》

【診療日】

◎12月…6日(日)、13日(日)、20日(日)、27日(日)

◎年末年始…12月31日(休)、1月1日(金)、2日(土)、3日(日)

【受付時間】 8時30分～11時30分、13時～16時

【診療科】 内科、小児科

【場 所】 法興寺378-1(朝来市保健センター併設)

【持ち物】 保険証、医療証、診療費

【連絡・問い合わせ先】 南但休日診療所(☎672-5269)

※受診時には電話でご連絡ください。



健康カレンダー

12/16～1/15

月	日	曜日	内容	場所
12月	16	水	離乳食教室	朝来市保健センター
	17	木	8カ月児健診	朝来市保健センター
	18	金	育児相談・すまいるひろば	朝来市保健センター
	24	木	こころのケア相談(予約制)	朝来市保健センター
1月	7	木	1歳6カ月健診	朝来市保健センター
	8	金	3歳児健診	朝来市保健センター
	15	金	育児相談・すまいるひろば	朝来市保健センター

パッククッキングをご存知ですか？

パッククッキングとは、耐熱性のポリ袋（高密度ポリエチレン製）に食材を入れ、カセットコンロや鍋などを使って袋ごと湯煎し火を通す調理法のことです。簡単に栄養バランスの取れた食事を作ることが出来ます。

【パッククッキングの利点】

- ◎ 普段の食事作りにも利用できる
- ◎ 調理工程がシンプルで簡単
- ◎ 袋ごとに違う料理を一度に作ることができる
- ◎ 加熱に使った水が汚れないため、再利用でき、水が節約できる
- ◎ 災害などで電気やガスなどのライフラインが使えなくても食事を作ることができる
- ※ 鍋底に皿などを敷き、取り出すときは穴あきお玉やトンクなどを使用してください。
- ※ 鍋のほかにもポット（98℃設定）でも作ることが可能です。
- ★ 岩津ネギ
 - ゆたかな香りと甘み、柔らかさが特徴。
 - ネギは栄養価が非常に高く、「風邪予防」や「疲労回復」などの効能があります。

朝来市特産の岩津ネギを使って作ってみましょう！
献立名【親子丼】

材料	分量（2人分）	作り方
★ ご飯 (A) 米 水	1 カップ (160g) 1 カップ (200cc)	① 米を (A) のポリ袋に入れ、少しの水でもみ洗いし、水を捨てる。 ② (A) のポリ袋に分量の水を入れ、しっかり空気を抜いて袋の上のほうを結び、20分程度吸水させる。 ③ 岩津ネギを斜め薄切りにする。 ④ 卵を (B) のポリ袋に直接割り入れ、さらに焼き鳥の缶詰、③の岩津ネギを (B) のポリ袋に入れてよく混ぜ、空気を抜いて口を結ぶ。 ⑤ 湯を沸かした鍋の中に (A) を入れ、加熱する。10分経ったら (B) を鍋の中に入れ、さらに20分加熱し、火を止め湯の中で10分蒸らす。 ⑥ 器に (A) のご飯を盛り、上に (B) の親子煮を盛り付ける。
★ 親子煮 (B) 焼き鳥缶詰 卵 岩津ネギ	1 缶 1 個 2/3 本 (60g)	



ふくしの窓回から～つながり便り～

あさごサポートファイル

お子さんの成長記録、進級・進学時、卒業後の進路先への引継ぎに活用できます

■ 問い合わせ先
ふくし相談支援課 ☎ 672-6125

① サポートファイルとはどんなファイル？

障害や特性があり支援が必要な子どもが、乳幼児期から大人になるまで、切れ目なく支援が受けられるように、成長記録などをまとめていくファイルです。

支援が必要な場合の関わりの工夫などについて記入しながら、保護者と担任の先生や福祉サービスの支援者が子どもの情報を共有し、一緒に支援の内容を書き込みます。

◎ A4サイズで、追加で差し込みができるファイルです。

【内容】

- ① 子どもの出生から今までの成長、発達の記録
- ② アレルギーや特異体質などの配慮を要する内容の記録
- ③ 得意なこと苦手なことなど特性の記録
- ④ 生活や学習でうまくかわる方法
- ⑤ 利用しているサービスなど

◎ ファイルの代金は無料です。

② メリットはあるの？

- ◎ 子どもの成長を振り返ることができ、これからの課題が整理できます。
- ◎ 整理をしていく中で、新しい対応や工夫を考えるきっかけにもなります。
- ◎ 就学や進学のたびに同じ内容を説明する必要がなくなり、伝え忘れを防ぐこともできます。
- ◎ 子どものライフステージに合わせて、医療・保健・福祉・教育等のお子様を支援する機関との情報交換のツールとしても活用できます。
- ◎ 就園、就学、進学、就職するとき



③ どんなときに使うの？

- ◎ 担任の先生が替わる時
- ◎ 福祉サービスを利用するとき（児童発達支援、放課後デイサービスなど）
- ◎ 大学入試センター試験 受験上の配慮申請をするとき
- ◎ 障害基礎年金を申請するとき（病歴・就労状況等申立書作成に役立ちます）

④ どこでもらえるの？

朝来市役所本庁舎2階のふくし相談支援課、または朝来市保健センター（地域医療・健康課）でお渡しできます。

⑤ 記入の仕方を教えてください

- ◎ 基本様式は、プロフィールや生育暦、健診や相談の記録、医療や福祉情報などを記載します。
- ※ わからないところは支援者と一緒に記入し、作成していきます。
- ◎ 生活シートは、毎日の生活のことや、配慮してほしいことの対応方法、保護者の思いを記入します。

⑥ 引継ぎや管理はどうすればよいですか？

- ◎ 子どもの就園・就学・就職先・福祉サービスの事業所に情報提供してください。
- ◎ ファイルの引き継ぎや管理は、原則として保護者が行いますが、保護者の希望に応じて支援者も一緒に引き継ぎを行います。

* あさごサポートファイルについての詳細は、「ふくし相談支援課」へ、おたずねください。

こんなことあるぞー! あったぞー!

イベント情報、お便りなど、明るい話題をお気軽にお寄せください。



市民のひろば

秘書広報課 ☎ 672-6113 ●Mail: hishokouhou@city.asago.hyogo.jp

和田山美術協会秋の特別展 2020「生きものを描く」

和田山美術協会は、11月13日(金)から15日(日)までの期間、「特別展 2020 生きものを描く」を、和田山生涯学習センター（玉置区）で開催しました。

同協会は、毎年4回の作品展を実施しており、そのうち秋の特別展として、テーマを決めて制作した作品を公開しています。

会場には、会員の皆さん25人が、「生きもの」をイメージし、この1年で描いた、風景や人物画、抽象画などおよそ50点が紹介され、それぞれの持つ生きものの印象に、訪れた人たちはじっくりと見入っていました。



情報をお寄せください

広く市民の皆さんを対象にしたイベントの告知、身近なできごとなど、お気軽に情報をお寄せください。

広報紙上で紹介させていただきます。内容など詳しくは秘書広報課まで連絡ください。

※内容によっては掲載できない場合があります。



■問い合わせ先

秘書広報課

☎ 672-6113

2020 震災復興支援チャリティー作品展

11月21日(土)から23日(月)までの期間、あさご芸術の森 ギャラリー四季彩で「2020 震災復興支援チャリティー作品展」が開かれました。

この作品展は、芸術の森を中心に活動する芸術家有志が東日本大震災の発生直後から、被災地の子どもたちへの絵の具などの画材提供や、芸術家支援を行うなどの活動の一環として、継続して取り組んでいるものです。

今回は14人の皆さんによる絵画、陶芸、写真などの作品が展示・販売され、売上金の一部は、東日本大震災や熊本地震の被災地域などの芸術復興が支援される予定です。



あさごポータルサイト
あさぶら
ASAGO CITY PORTAL SITE ASABURA

今月の朝来
イチオシの話題



朝日に輝く竹田城跡

【撮影地】 立雲峽・第一展望台

あさぶらスタッフが早起きして撮影した竹田城跡です。まだ暗いうちに第一展望台まで登り、スタンバイ。徐々に差し込む朝日に照らし出された城跡が美しく輝いていました。雲海シーズン真っ最中のこの日も、多くの方が立雲峽を訪れ、この絶景を楽しんでいました。

<http://www.asabura.jp/> 検索 あさぶら 朝来市



レティシア
Laëtitiaの
ぺちゃくちゃ話や〜!

第三十九話 子ども扱い

私はラッキーな人で、1年に2回ほどしか病気になりません。なので、日本に来てから3年半が経つのに、お医者さんに4回ぐらいしか行っていません。去年、喉が急に痛くなって、なかなか治らなかつたため、お医者さんに行こうと決めました。こんな喉の痛みは人生で初めてではなかつたので、おそらく扁桃炎にかかったのかなと思いましたが、診断を受けた際の医者さんの判断は「うん、かなり赤いですね。痛くないですか。」でした。「は?! これはお医者さんの判断か? それぐらいわかるんだよ!」と思いました。

外国人だから優しく言ってくれているのかとも考えて黙ったのですが、フランスのお医者さんが大人にこういう話し方をすると、子ども扱いをしていると思われるかもしれません。フランスでは「喉が赤い」ではなく、扁桃炎のような専門用語を使って、どんな病気にかかった、どんな薬を出してどんな効果があるのと全部詳しく説明してくれます。

医者さんの件を同僚と話したら、私の考えを聞いて笑ってしまいました。なぜかという、日本人の医者には誰に対しても分かりやすい話し方をしているからです。確かに、よく考えると、外国に住んでいる人にとって優しく話してくれるお医者さんは間違いなくありがたいですよ。

(秘書広報課国際交流員 ルヌブ・レティシア)



あなたはまちの未来 ASAGOINGなひと

No.56

農園 『Farm 咲 us』
田中 健一さん



【プロフィール】 神戸出身の田中さんは、水産加工設備関連の仕事などを経て30歳の頃に新規就農者として朝来市に移住。「いつかは青空の下で仕事がしたい」との思いがあり、求人探しをしている中で、(有)高本農場の高本さんとの縁が生まれ、紹介を受けた市独自の就農支援制度を活用。熟練農家の指導を受けながら、技術向上に励む中、人との出会いの一つ一つを大切に。今年3月で研修を修了し、現在は農園『Farm 咲 us』として独立し、岩津ねぎなどの農産物を育てている。

【農業研修で得たもの】

研修先で得たものは技術だけではない。「岩津ねぎの歴史と伝統」や「人と支えあう生き方」など、先輩農業者たちが培った誇りや温かさといった要素から学んだことも多くあった。また、「農家としての巣立ち」に向け、農機具や耕作地を探す際に力になってくれた人もいた。「色々な人に応援してもらって今の私がある。その人たちに「応援してよかった」と思ってもらえるように頑張りたい」と気持ちを込める。

【未来の農業を支える力に】

田中さんは、若手農業者グループ『あさご豊作』の一員としても活動。個人では難しい大手スーパーなどへの出荷量をグループで対応する取り組みに励みながら、未来の農業を支える力になるべく日々努力する中で、さまざまな思いをもった参加者から良い刺激を受けることも多いという。「この地に来たのは、神戸に住む父の故郷であることも理由のひとつ。これからも、この豊かな自然環境のなかで、家族みんなで楽しく暮せれば。」と柔らかな表情をみせた。

暮らしの情報コーナー

排水管の高圧洗浄トラブルに注意

事例

「排水管の高圧洗浄3千円」というチラシを見て、電話で依頼した。来訪した業者から渡された見積書は2万円を超えていたが、自分が家に呼んだので断ったら申し訳ないと思い、契約書にサインした。その後、同じ業者の別の人が家に来て、「排水施設が老化しているので、全部交換したほうがいい。交換しないと家が傷んでしまう」と言われ、20万円の排水工事の契約を結んでしまった。(80代 女性)

低価格を強調したチラシをみて、排水管の高圧洗浄を依頼したところ、高額な費用を請求されたという相談が寄せられています。チラシに「〇〇円」と大きく記載されていても、その料金は1カ所あたりの費用であるなど、料金の詳細な説明が、目立たない部分に記載されていることがあります。チラシの内容をよく確認し、安易に依頼しないようにしましょう。また、排水管洗浄の契約をきっかけに、さらに別作業の契約を勧誘される場合もあります。必要がない契約はきっぱりと断ることも大切です。不審に思ったら、早めに消費生活センターにご相談ください。

■不審に思ったとき、困ったときには…消費生活相談

市消費生活センター ☎ 672-6121 (市民課内)
消費者ホットライン ☎ 188 (いやや)

編集 後記

▼今年も残り1カ月。毎年、年末には「今年の漢字」が発表されます。今年は12月14日(月)に京都・清水寺で発表されますが、皆さんはどの漢字が選ばれると思いますか。▼昨年は「令」でした。私は、新型コロナウイルス感染症が地球規模で感染拡大し、現在も収束の見込みが立たない状況にあるため、今年は「病」という字ではないかなと予想しています。▼まずは今年の漢字の発表を楽しみに待ちたいと思うのと、来年はどうか現在のコロナ禍が収束し、これまで通りの日常が戻ることを祈っています。©



あさこいひと便り



レハンネル (生野地域)

朝来市と同じく、南アフリカの鉱山で栄えた町で育ちました。活動を開始して4カ月、いろいろな人と出会えてうれしいです。写真を撮るのが好きで、朝来市のさまざまな写真を撮りたいと思っています。写真に興味のある人は、インスタグラムアプリ @rehannel で検索してみてください。



ケビンネル (朝来地域)

朝来市に来て4カ月、皆さんに応援してもらいながらいろいろな活動に取り組んでいます。神子畑のお土産を設計し試作品も間もなく出来上がるので、とてもエキサイトしています。市でのサイクリング観光をPRするため、Facebook @Asago_cycling のページも立ち上げました。車をサイクリング仕様に改装したので、皆さんに紹介したいです。

今年もありがとうございました。
来年もよろしくお願ひします。



諏訪 正和 (総合政策課)

生野メインホールで、中・高生をはじめとした“子どもたちの居場所づくり”『学びのサードプレイス』をしています。春以降はコロナ対策もあり、人を集めるのが難しかったですが、その分、日常の有難さに目を向けることが出来ました。今年いちばんのニュースは、任期後にも生野に住む予定で広めの家に引っ越したことです。



田口 亮 (与布土地域)

この秋、有機農業入門のためのセミナーを3回開催しました。これから有機農業を始めようとする人、すでに始めている人など、新しいきっかけづくりや仲間作りとなるような場をコーディネートさせていただきました。講義の聴講、圃場での実習、さらに受講生同士で意見交換など、有意義な時間になったと思います。

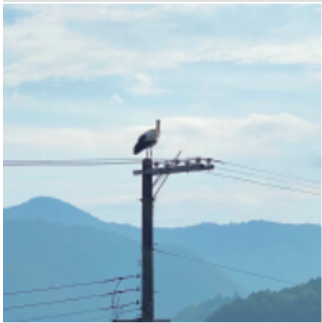

金丸 真次郎 (農林振興課)

今年の大ニュースといえば、私の住む久田和区にコウノトリの巣塔が設置され見事繁殖に成功し二羽の雛が巣立ちました。それから数か月間、我が家の前の電柱に、親のコウノトリ2羽が寝泊まりするようになりました。まさか朝起きてカーテンを開いたら天然記念物が毎日見れるなんて!! 朝来に住んでよかったです。



西村 知亜 (黒川地区)

今年のニュース! 自宅の一部を水回りは業者さん、その他の壁や天井は自分で貼り、10月に菓子工房「そらしーど」をオープン。朝来で採れた野菜を使い米粉のお菓子を黒川温泉で販売しています。来年4月の「空と大地の恵みカフェ そらしーど」オープンに向けて店内改装も進めています。

あなたはまちの未来 ASAGOiNG

朝来市のシティプロモーションは、まちに関わる「あなた」が主役です。
モノや文化、自然や景観はもちろん、ここに暮らし、まちを愛し、現在進行形でまちのために活動している、市民一人ひとりが何よりも魅力です。
「あなた」が主役となり、まちの魅力を届けていける、そんなシティプロモーションをめざしています。

