

人と人がつながり 幸せが循環するまち

ASAGO

2023
NO.217

4

広報朝来



P2-7

令和5年度当初予算

P11-13

朝来市職員の人事異動

令和5年度当初予算

令和5年度の朝来市の予算案が、3月29日の第9回朝来市議会定例会で可決されました。今年度の一般会計予算は195億円。特別会計・企業会計をあわせた予算総額では、305億8,244万円です。

市では、この予算をもとに「第3次朝来市総合計画」で掲げる朝来市の将来像「人と人がつながり幸せが循環するまち」の実現をめざし、各種施策に取り組みます。今月の広報では、令和5年度施政方針と予算の主な内容についてお知らせします。



令和5年度施政方針

昨年度は、「幸せと暮らしを守る道のり予算」として、本市の課題に向き合い、対話を重ねながら課題解決に向けて取り組んできました。令和5年度は、「始動」の年と位置づけ、次の4本柱を軸に、妊娠期から高齢期までの切れ目のない「幸せと暮らしを守る始動する予算」として取り組みます。

一つ目の柱は、妊娠・出産・子育て支援として、妊産婦一人一人に応じた妊娠・出産の包括的な支援、新たな出生祝金支給、第2子保育料の無償化、児童生徒の通院・入院医療費の無償化を高校生などまで拡充します。

二つ目の柱は、高齢者施策として、難聴の高齢者への補聴器購入補助、認知症高齢者などのGPS端末の利用料一部補助や事故などの際の個人賠償責任保険に市が契約者として加入するなど、高齢者や家族が安全、安心に暮らすための支援に取り組みます。また、新たに高齢者世帯を支援するため、ごみの戸別収集支援事業をシルバー人材センターの協力のもと取り組みます。

予算概要

令和5年度一般会計予算は195億円で、前年度当初予算額202億5000万円と比較して、7億5000万円、率にして3.7割の減となっています。

一般会計予算のうち、市税は、市民税において景気の緩やかな回復などの影響により若干の増収を見込んだ結果、市税全体では、前年度より5569万9千円多い、41億7015万1千円としていきます。

地方交付税は、地方財政計画では1.7割の増とされていますが、普通交付税は、地方債償還満了に伴う公債費算入などの減を考慮して、前年度と比較して2億4000万円減の63億9000万円、特別交付税は、前年度と同額の10億円を見込み、地方交付税総額では73億9000万円としています。

市債は、保育施設等整備事業債および社会教育施設整備事業債の発行などがあるものの、市営住宅等整備事業債、臨時財政対策債の発行可能額の減などにより、前年度に比べ、7030万円減の8億5420万円としています。



ありたいまちの姿 **1**

「やりたい」につながる多様な学びで、 未来をつくる「人」を育む

子どもから大人までさまざまな学びの場をつくることにより、市民一人一人のシビックプライドや主体性を育みます。また、多様な価値観・考え方を互いに認め合うことで、まちをも楽しくする自分らしい生き生きとした活動（経済活動含む）をつくる人材が育まれるまちをめざします。

▼小学校遠距離通学支援事業

（大蔵小学校スクールバス運行、置き去り防止用安全装置設置）

552万円

遠距離通学する児童の通学手段を確保するとともに、児童がバス車内に置き去りになる事故を防止し安心して通学できるように、置き去り防止用安全装置を設置します。

▼小中学校教育振興事業

（GIGAスクール運営支援センター設置）

504万円

小中学校におけるICT機器の活用に伴うトラブル対応や機器の運用をサポートするため、GIGAスクール運営支援センターを設置します。

▼給食センター運営管理事業

（朝来市産コウノトリ育む農法の農薬を使用しないタイプのお米の導入）

20万円

減農薬栽培のコウノトリ育むお米を当該タイプに変更し、提供を月3回に増加させることで、地産地消を推進するとともに安全安心な学校給食を提供します。

▼少年少女オーケストラ事業

（第30回記念定期演奏会） 283万円

創立33年を迎える少年少女オーケストラの第30回記念定期演奏会を開催することで、市民が音楽にふれあう機会

の提供とクラシック音楽の普及振興を図ります。

▼文化会館施設等整備事業

（和田山ジュピターホール整備）

500万円

完成から30年が経過している和田山ジュピターホールの漏水対策、施設設備の改修、バリアフリー化整備などに向け実施設計を行います。

【その他】

▼部活動指導員配置促進事業

188万円

▼たたらぎダム湖マラソン事業

601万円

▼小中学校特色ある学校づくり事業

303万円



↑大規模な改修整備の実施設計が予定されている和田山ジュピターホール

ありたいまちの姿 **2**



人と自然が共生しながら 地域で循環する産業を確立する

人の暮らしや営みとともにある自然との共生を図りながら、朝来市が持つ資源・魅力と市外の活力をつなげ、時代にあわせて進化し、内発的な経済力を高め、地域で循環する産業が確立されたまちをめざします。



【物価高騰対策】
▼中小企業者等緊急経済支援事業
7851万円
プレミアム付商品券とプレミアム付スマホ決済「あさごPay」を発行し、地域経済の活性化を図るとともに、市民生活を支援します。

▼森林経営管理事業 7710万円
未来につなげる「あさご森」のビジョンのもと、森林環境譲与税を活用し、私有林間伐事業、未利用材搬出支援事業、自伐林家育成支援事業（新規）などを実施し、森林整備を進めます。

▼夜久野高原開発事業 2904万円
夜久野高原において、農地の大区画化および基幹農道の整備を実施するほか、高原の景観形成を図るとともに、観光面での利活用を検討します。

▼山城サミット開催事業 1510万円
山城の保存・活用を進める全国の市町村や関係団体との交流を深め、地域活性化やまちづくりを進めるため、第30回国山城サミット朝来大会を開催します。

▼企業誘致促進事業
（産業団地基本計画策定）
3200万円
令和4年度に選定した産業団地候補地の造成に係る基本計画を策定します。

ありたいまちの姿 **3**

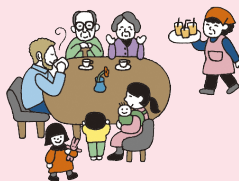

多様なつながり・交流を育み、 地域力をより高める

人と人のつながり・交流を育むことでさまざまな活動につなげ、多様な人が参画する地域コミュニティの充実を図るとともに、移住定住の推進や関係人口の創出などの新たな力により、地域力がさらに高まっているまちをめざします。



▼多文化共生・国際交流事業
（あさご日本語教室） 379万円
市内に在住する外国人の皆さんが地域社会の一員として暮らしていくため、山東生涯学習センターでのみ開催している日本語教室を朝来生涯学習センターでも開催します。

▼住みたい田舎移住促進プロジェクト事業
（単独事業） 1244万円
移住希望者に対し、移住・定住支援や地域などのマッチングを行い、地域ぐるみであさご暮らしを支援します。

▼地域協働推進事業 4480万円
市民や自治会、自治協などが、今後も自律した地域の自治運営をめざすため、地域コミュニティの在り方、行政の支援などについて意見をいただく懇話会を開催します。また、「おためし協力隊事業」を実施し、将来の地域おこし協力隊候補者や関係人口の創出を図ります。

ありたいまちの姿 **4**

誰もが居場所や役割を持ち、 健幸で心豊かな暮らしを実感できる

世代などを超えて、市民一人一人が地域とつながり、誰もが地域の中で居場所や役割を持つことで、地域の人々に囲まれ安心した子育てや暮らしが実現できるとともに、市民一人一人が生きがいを感じながら健幸で心豊かな暮らしを実現できるまちをめざします。

▼ひきこもり対策推進事業

597万円

ひきこもり状態にある当事者や家族などを支援することにより、住み慣れた地域での自立と社会参加を図ります。

▼出生祝事業

540万円

次代を担う子どもの出生を祝福するとともに、朝来市での子育てを応援するため、祝金として3万円を支給するほか、出生祝品をお渡しします。

▼高校生等医療費助成事業

1220万円

これまでの0歳から中学3年生までの通院・入院医療費および高校生などの入院医療費無償化に加え、新たに18歳まで通院医療費の無償化を拡充します。

▼ファミリー・サポート・センター事業

356万円

令和5年2月から開始した地域相互援助活動（ファミリー・サポート）を推進するため、専任アドバイザーをセンターに配置し、事業を推進します。

▼学童クラブ施設整備事業

8577万円

生野学童クラブを旧生野給食センターに機能移転させるため、旧生野給食センターの改修を行います。

▼こども園運営管理事業、私立保育所、こども園運営支援事業

1962万円

（第2子保育料無償化）これまで半額としていた第2子の保育料を無償化します。

▼こども園施設整備事業

1億2100万円

（こども園LED化など）SDGsの取り組みの一環として、市内公立こども園の照明LED化を推進します。今年度は、生野、大蔵、山口こども園の工事を予定しています。

▼不妊・不妊症治療費助成事業

436万円

不妊症および不妊症の治療などにかかる医療費の自己負担額に対して助成します。

▼妊娠・出産包括支援事業

2724万円

妊娠期から子育て期まで切れ目ない支援を強化し、安心して妊娠・出産・育児ができる環境づくりを推進します。

▼シルバー人材センター支援事業

74万円

（ごみ戸別収集支援）高齢者などのごみ出し負担の軽減を図るため、朝来市シルバー人材センターが新たに行う「ごみ戸別収集支援事業」に対し補助を行います。

▼高齢者補聴器購入費助成事業

150万円

難聴により生活に支障が生じている高齢者が、生活の質を維持し、社会参加を図りながら住み慣れた地域で自分らしく暮らすことができるよう補聴器購入費の一部を助成します。

▼高齢者の保健事業と介護予防の一体的実施事業

829万円

後期高齢者医療・国民健康保険・介護予防・健康づくりなどの庁内担当部局および朝来市医師会などの関係機関が連携し、後期高齢者に対する支援を行うため、医療・健診・介護データなどから課題を抽出し、フレイル予防を行います。





ありたいまちの姿 5

市民の暮らしを支える 安全・安心な都市基盤を持続する

市民の暮らしを支える都市基盤の持続可能な維持管理・運営を図ります。また、地域防災力の強化や公共交通の確保などにより、誰もが地域の中で安全・安心に暮らせるまちをめざします。

▼消防団活動事業（団員報酬額改定）

4792万円

近年、災害の多発化・激甚化により、消防団員の役割は大きくなる一方で、団員数が大幅に減少しています。消防団員の処遇改善を行い、消防団員の士気の向上や団員確保につなげ、地域防災力の充実・強化を図ります。

▼鉄道利便性向上事業

1176万円

市内にある鉄道路線の維持存続のため、市内の駅およびその周辺施設の環境整備や、市民の鉄道利用に対する支援などを行い、鉄道利用の利便性向上と市民に対する鉄道利用促進を図ります。

▼路線バス等生活交通利用促進事業

（新たな公共交通体系の確立に向けた調査・分析業務）

700万円

持続可能な公共交通体系を維持・確保するため、路線バスなどにおける利便性向上および利用促進に関する取り組みを継続するとともに、公共交通に対する市民ニーズを把握・分析し、市の新たな公共交通体系の「方針決定」に重点を置いた施策を展開します。

【その他】

▼空家等対策事業 1644万円

▼消防施設等整備事業 800万円

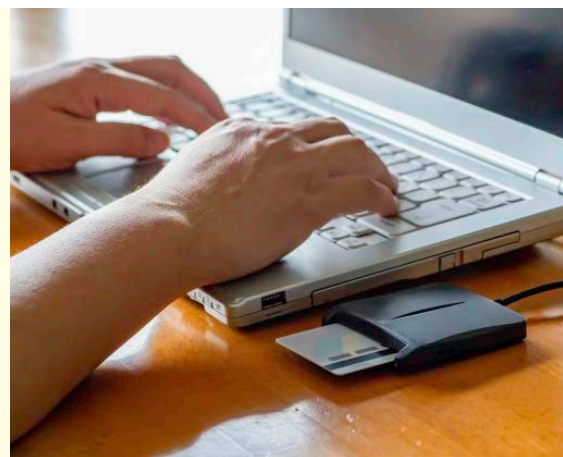

ありたいまちの姿 6

まちの動きや情報を戦略的につなぎ、 効率的で健全な行財政運営を実現する

市民との対話を大切にするとともに、まちの動きや情報を市民と共有することで、市民自治のまちづくりをさらに推進します。また、持続可能で自律した自治体運営を推進するため、効率的で健全な行財政運営を図るとともに、市民とともにある、市民に信頼される職員・市役所をめざします。

▼自治体DX推進事業

563万円

汎用的電子申請システム、ぴったりサービスを活用したオンライン申請および公共施設予約システムの導入などにより、行政手続きのオンライン化を推進し、市民の利便性向上を図ります。

▼ふるさと寄附金事業

3億5000万円

ふるさと寄附制度を活用し市が誇る地域資源の認知度を向上させるとともに、いただいた貴重な財源を有効活用し、効果的な事業実施に取り組みます。

【その他】

▼広報広聴事業 1106万円

▼行政マネジメント推進事業 265万円

▼創生総合戦略推進事業 101万円



令和5年度予算の概要

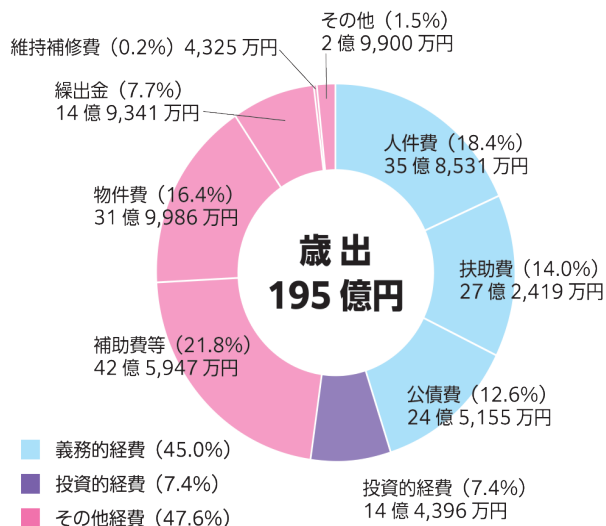

▶歳出

補助費等は公立豊岡病院組合特別負担金の減などにより前年度比 4.4%の減、公債費は繰上償還の実施や市債発行の抑制などにより前年度比 10.2%の減、普通建設事業費は市営住宅整備事業の減などにより前年度比 7.3%の減となりました。

▶会計別内訳

一般会計	195億円
特別会計など	110億8,244万円
国民健康保険	32億8,200万円
宅地開発事業	1,440万円
休日診療所	1,690万円
介護保険	39億7,100万円
後期高齢者医療	5億2,000万円
財産区	2,230万円
(企) 水道事業	12億8,439万円
(企) 工業用水道事業	1,904万円
(企) 下水道事業	19億5,241万円
合計	305億8,244万円

用語の説明

物件費…燃料費、光熱水費、備品購入費など
扶助費…高齢者、児童、心身障害者などに対して行っているさまざまな支援に要する経費
補助費等…報償費、助成金や一部事務組合負担金など
公債費…市が借り入れたお金の元利償還金
繰出金…国民健康保険や介護保険など、一般会計から特別会計へ支出される経費

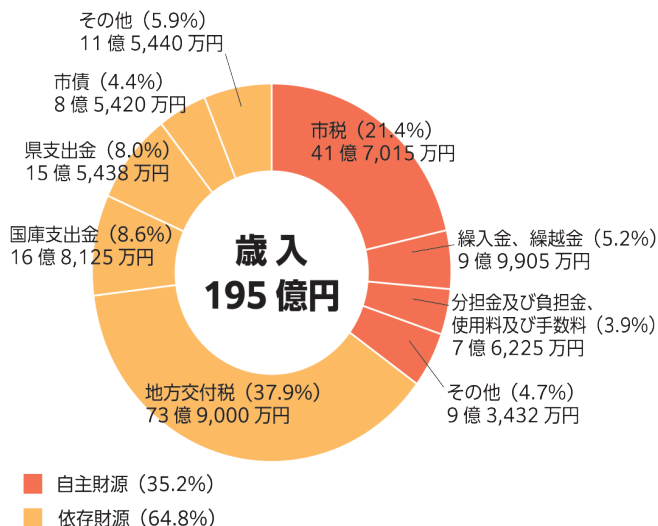

▶歳入

市税は景気の緩やかな回復などの影響による市民税の増により前年度比 1.4%の増、地方交付税は地方債償還満了に伴う公債費算入の減などにより前年度比 3.1%の減、市債は道路橋梁新設改良事業債の発行など前年度比 7.6%の減をそれぞれ見込んでいます。

▶基金の状況

財政調整基金	34億3,906万円
減債基金	956万円
その他特定目的基金	61億4,621万円
合計	95億9,483万円
市民1人当たり	335,214円

▶市債現在高

令和4年度末残高見込額	162億9,361万円
令和5年度市債発行予定額	8億5,420万円
令和5年度元金償還見込額	23億8,550万円
令和5年度末残高見込額	147億6,231万円
市民1人当たり	515,750円

市民一人当たり支出 681,270円

福祉の充実	194,781円	道路・都市計画	62,076円
行政の運営	111,364円	農林業の振興	36,269円
借金返済	85,649円	消防	27,873円
医療・ごみ処理	75,950円	商工観光の振興	23,316円
教育文化スポーツ	62,560円	その他	1,432円



※一般会計
 ※市民一人当たりは、1月末現在の人口 28,623 人で算出しています。

スマホやタブレットでも見やすく 公式ホームページリニューアル

市は、公式ホームページをリニューアルしました。

これまでのホームページでは、スマートフォンやタブレットからの閲覧時に、文字配列の一部が崩れてしまうなど見にくい状況になることがありました。今回のリニューアルにより、パソコン、スマートフォンやタブレットなどさまざまな端末からの閲覧でも、見やすくレイアウトされる「レスポンスブウェブデザイン」を採用しました。また、トップページ上段には、市内の風景写真を大きく配置し、スライド形式でさまざまな写真を表示します。さらに、メニューのアイコンも分かりやすく大きく配置することにより、使い

勝手も向上させています。加えて、竹田城跡公式サイト、移住定住を支援する『あさご暮らし』サイト、市議会

サイトに加えて、子育てに関する情報を一元的に集約した子育て応援サイト『すくすくあさごっ子』を新たに開設しました。また、AIチャットボットのアイコンを常に画面右下に表示させることで、より検索しやすくなりました。ぜひ、皆さんご利用ください。
▼ホームページに関する問い合わせ先
秘書広報課 ☎672-6113



朝来市
ホームページ



「紙」から「デジタル」へ！「行かない市役所」をめざして！ 朝来市オンライン申請スタート！

「住民票の写し」や「印鑑証明書」など各種証明書発行（郵送サービス）のオンライン手続きを開始します。パソコンやスマホで時間を問わずいつでも申請でき、証明書を郵送で取得できます。その他、各種申請や届出、イベントの申し込み、アンケートなどにもオンラインを活用します。広く市民の皆さまに使っていただけるよう順次手続きを増やしていく予定です。

証明書発行申請ご利用の流れ

申請にはスマートフォン、マイナンバーカードが必要です。また、料金はクレジットカードかPayPayアプリで支払います。



【注意事項】申請を受理してから約1週間で、証明書をご自宅へ普通郵便または簡易書留で郵送します。公的個人認証を使用したセキュリティレベルの高いサービスで、個人情報の適切な保護に努めています。

オンラインで請求できる証明書(4月1日現在)

- ☑ 住民票の写し
- ☑ 印鑑登録証明書
- ☑ 身分証明書
- ☑ 独身証明書



朝来市ホームページ
オンライン申請解説ページ

GoogleMap活用で異常を通報!

- ☑ 市道損傷等の通報
- ☑ 漏水などの通報
- ☑ 災害箇所の通報(災害時のみ)

さらに通報機能も追加!

▶問い合わせ先

デジタル戦略課 ☎666-8115

令和5年度ワクチン接種情報

接種後も感染対策を

朝来市では、国の方針に基づき、令和5年度も引き続き、接種費用無料（全額公費）で新型コロナワクチン接種を実施します。

接種は、市内公共施設などでの集団接種と市内医療機関での個別接種で実施する予定です。

＜春開始接種（5月8日から8月末）の対象者＞

- 65歳以上の高齢者
- 5歳から64歳までの基礎疾患を有する人など（*1）
- 医療従事者、高齢者施設等従事者（*2）
- ※ただし、前回接種から3カ月経過している人

＜秋開始接種（9月以降）の対象者＞

- 初回接種（1・2回目接種）が完了している5歳以上の全ての人

※ただし、前回接種から3カ月経過している人

＜5歳から11歳（小児）の接種＞

初回接種（1・2回目接種）が完了し、前回接種から3カ月経過している児に対し、オミクロン株対応2価ワクチンでの追加接種を3月30日㊦の集団接種から実施しています。

4月以降、月に1回程度接種日を設けて実施する予定です。

▶ 問い合わせ先

新型コロナワクチン接種コールセンター

☎ 666-8101

平日：9時～16時（接種の予約受付に関すること）

平日：8時30分～17時15分（ワクチン接種に関すること）

＜生後6カ月から4歳（乳幼児）の接種＞

初回接種を引き続き実施する予定です。接種を希望される人は、市ワクチン接種コールセンターまでご連絡ください。

*1…18歳以上64歳の人で、これまでに朝来市へ「基礎疾患を有する者」として申請をされた人へは、接種が可能な時期になりましたら接種券を送付させていただきます。申請をされていない人は、事前に申請が必要です。（申請がない場合は、接種券は送付されません。）

*2…市への申請が必要です。

（申請がない場合は、接種券は送付されません。）

		令和4年 秋開始接種 (5月7日まで)	令和5年 春開始接種 (5月8日～8月)	令和5年 秋開始接種 (9月以降)
12歳以上	65歳以上	○(*3)	○	○
	基礎疾患あり	○(*3)	○	○
	医療従事者 など	○(*3)	○	○
	上記以外	○(*3)	×	○
5～11歳	基礎疾患あり	○(*3)	○	○
	上記以外	○(*3)	×(*4)	○

※初回接種（1・2回目接種）が完了している5歳以上の人が対象

*3…オミクロン株対応2価ワクチン未接種者は、接種可能

*4…オミクロン株対応2価ワクチン未接種者は、8月末まで接種可能

ご注意ください!! 5月1日㊦・2日㊧はマイナンバー カードに関する手続きができません

電子署名などに係る地方公共団体情報システム機構の認証業務に関する法律の改正に伴うシステム更改作業により、全自治体において一部業務が実施できませんのでご注意ください。

▶ 一部業務の停止期間

5月1日㊦及び5月2日㊧の終日

▶ 停止される一部業務

- 電子証明書の新規発行・更新
- 転居によるマイナンバーカード券面の記載事項の変更
- 暗証番号の初期化



▶ 実施可能なお手続き

- マイナンバーカードの申請
- マイナンバーカードのお受け取り
- 転入によるマイナンバーカード券面の記載事項の変更 ※1
- 在留期間延長によるマイナンバーカードの有効期間変更 ※1
- マイナンバーカードの一時停止解除 ※1
- ※1…電子証明書の発行はできませんので、発行を希望の人は後日ご来庁ください。

問い合わせ先 市民課 ☎ 672-6120

メニューが充実! 必要な情報が届く 公式 LINE リニューアル

市は、公式LINEをリニューアルしました。

このリニューアルで、下段のリッチメニューが充実し、ホームページなどへのアクセスが簡単になります。また、細かい受診設定が可能になるほか、「ごみの収集情報」や「子育て情報」に関する受信設定も可能で、必要な情報のみを受診することができるようになる。さらに、ホームページのリニューアルに合わせて開始したオンライン申

アルに合せて開始したオンライン申

請もLINEのメニューから、専用フォームにアクセスすることも可能に定めます。※申請の内容は随時追加予定です。

▼ 問い合わせ先

秘書広報課 ☎ 672-6113



特急はまかせ利用者専用 パーク&ライド駐車場を設置

市では、特急はまかせを利用しやすくするために、特急はまかせ利用者専用の駐車場を設置しました。利用するには「予約」が必要になります。インターネットの「予約専用サイト」から必ず予約してご利用ください。仕事やお出かけなどの際、気軽にご利用ください。

▼利用できる車両 特急はまかせを利用する市民の自家用車など(乗用車・バイク)

▼駐車場 JR和田山駅3枠、JR生野駅3枠

※駐車場には、特急はまかせ利用者専用「パーク&ライド駐車場」の看板を設置していますので、看板のある駐車場に駐車してください。

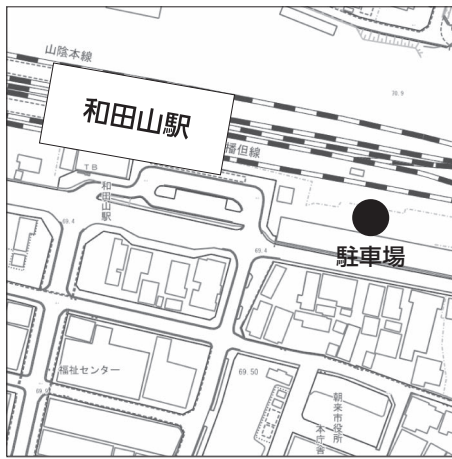

和田山駅

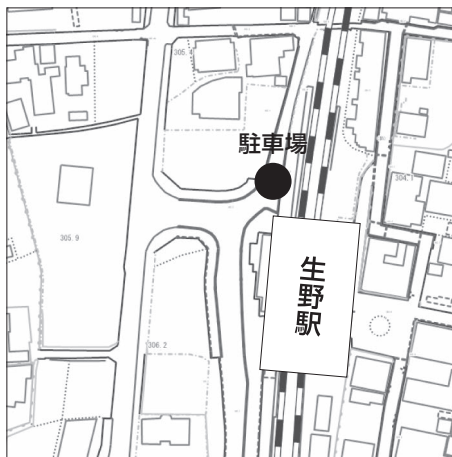

生野駅



パーク&ライド駐車場
予約フォーム

- ▼利用料金 無料
- ▼利用開始日 4月1日(土)から
- ▼予約専用サイト
左記のQRコードを読み取って、予約してください。
- ※予約専用サイトから予約することができない人は、年末年始を除く平日の8時30分から17時15分の間に、電話で予約してください。
- ▼問い合わせ先
総合政策課 ☎672-6110

お子さまの出生をお祝いし、 子育て世帯を応援します！ 出生児1人につき3万円と祝い品を支給

市は、次代を担う子どもの出生を祝福し、子育てを応援するため、令和5年4月1日から出生児1人あたり、3万円の出生祝金と出生祝品をお贈りします。

▶支給対象者
令和5年4月1日以降に出生し、最初の住民登録が朝来市になされた子を同一の世帯において養育している父または母

▶申請・お渡し方法

①出生祝金

「出生祝金支給申請書」を出生の届出と同時にまたは後日、市民課または各支所に提出してください。「出生祝金支給申請書」提出の際は、申請者の本人確認が必要です。後日、指定された金融機関の口座に祝金を振り込みます。

②出生祝品

出生の届出を受理した市民課または各支所窓口でお渡しします。

※令和5年3月31日までに出生されたお子さんは、令和5年4月1日以降に出生の届出をされても、令和4年度出生祝事業の対象者となります。

問い合わせ先 市民課 ☎672-6120

駅周辺駐車場利用料金 補助金制度をご活用ください

市では、鉄道による通勤利用者を増やすことを目的に、駅周辺駐車場(公設・民設を問いません)の借り上げに要する費用を補助します。

JR播但線をはじめとする鉄道を維持・存続させるためにも、市民の皆さまの鉄道利用をお願いします。

▼補助対象者 JR西日本の通勤定期券を購入し、市内駅周辺の月極駐車場を利用している市民

▼補助金額

市内駅周辺の月極駐車場の借上げに要した経費に2分の1を乗じて得た額の借り上げ月数分

※1カ月当たり3000円を上限
※最大で半年単位で請求することができます。

▼利用開始日 4月1日(土)から

▼問い合わせ先
総合政策課 ☎672-6110

市職員の人事異動

市は、職員の公務能率の向上及び組織の活性化のため、4月1日付けで人事異動を行いました。異動総数は162人（令和4年度は177人）。また、女性管理職の登用については、部長級に1人、次長級に3人を配置するなど、副課長級以上の女性管理職は25人になります。
また、組織横断的な「こども・子育て施策推進プロジェクト・チーム」を設置し、少子化対策に包括的に取り組みます。

企画総務部

- ▼理事兼企画総務部長（こども・子育て施策担当）
- 北垣 敏彦（企画総務部長）
- ▼企画総務部政策担当部長
- 掃部 直樹（危機管理部長）
- ▼秘書広報課
- ▼課長兼広報広聴係長
- 平野 慶太（産業振興部経済振興課副課長兼企業誘致・支援係長）
- ▼副課長兼秘書係長
- 藤原 栄治（課長補佐兼秘書係長）
- ▼主事
- 岸谷 依子（新規採用）
- ▼【総合政策課】
- ▼主任
- 中治 佑介（企画総務部総務課主任（内閣官房デジタル田園都市国家構想実現会議事務局派遣））
- ▼【総務課】
- ▼課長
- 足立 哲哉（市民生活部税務課長）
- ▼副課長兼行政係長兼選挙係長兼デジタル戦略副課長（DX推進担当）
- 岩木 幸司（課長補佐兼選挙係長兼デジタル戦略副課長補佐（DX推進担当））
- ▼主査
- 板高 紗也香（市民生活部税務課主査）
- ▼主任
- 都倉 和也（選挙管理委員会事務局書記兼総務課主事）
- ▼選挙管理委員会事務局書記兼総務課主事
- 鳥井 康仁（会計課主事）

財務課

- ▼課長補佐兼管財係長
- 藤本 真由美（教育委員会事務局学校教育課長補佐兼学事係長）
- ▼公共施設係長
- 椿野 禎俊（都市整備部建設課係長（工務担当））
- ▼上席主査
- 高本 恵三（主査）

危機管理部

- ▼危機管理部長
- 椿野 貢（まちづくり協働部次長兼生涯学習課長兼和田山生涯学習センター長兼図書館長）
- ▼【防災安全課】
- ▼課長
- 坂本 和昭（健康福祉部健康づくり推進課付課長（新型コロナウイルスワクチン接種推進担当））

まちづくり協働部

- ▼【市民協働課】
- ▼課長補佐
- 坂本 紀昭（産業振興部観光交流課長補佐兼観光施設係長）
- ▼主任
- 足立 良太（主任兼危機管理部防災安全課主任）
- ▼【和田山地域振興課】
- ▼副課長兼和田山地域振興係長
- 笹谷 和代（生涯学習課副課長）
- ▼【生涯学習課】
- ▼課長兼和田山生涯学習センター長兼図書館長
- 村上 泰啓（企画総務部総務課付課長（南但広域行政事務組合派遣））

▶問い合わせ先
総務課
(人事給与係)
☎ 672-6115

- ▼副課長兼スポーツ振興係長
- 松本 健作（課長補佐兼スポーツ振興係長）
- ▼あさご森の図書館主査
- 谷口 琢三（生涯支所主査）
- ▼主任
- 安積 優子（市民生活部税務課主任）
- ▼和田山図書館主事
- 小山 夏奈（教育委員会事務局学校教育課主事）
- ▼主事
- 坂本 理佳（新規採用）

芸術文化課

- ▼課長兼文化会館長
- 中島 敏和（副課長兼文化振興係長）
- ▼課長補佐兼文化振興係長
- 吉田 裕之（市民生活部人権推進課長補佐兼人権啓発係長）
- ▼課長補佐兼美術館管理係長
- 山本 慎也（美術館管理係長）
- ▼主幹（再任用・文化振興担当）
- 松岡 貞之
(再任用)
- ▼あさご芸術の森美術館長兼芸術文化課主幹
- 赤曾部 美鶴

生涯支所

- ▼支所長兼まちづくり協働部生涯学習課生涯学習センター長兼生涯書院副館長
- 一ノ瀬 智至（支所長兼生涯書院副館長）
- ▼副課長
- 佐野 あや子（議会事務局副局長）
- ▼主査
- 夜久 大輔（産業振興部観光交流課主査）

- ▼主事
- 垣尾 咲穂（新規採用）
- ▼主幹（再任用・地域振興担当）
- 小島 剛

山東支所

- 山東支所長
- 松本 昭浩（教育委員会事務局学校教育課長）
- ▼課長補佐
- 安達 一博（企画総務部秘書広報課長補佐兼広報広聴係長）
- ▼課長補佐兼市民福祉係長
- 安田 雅子（市民福祉係長）
- ▼課長補佐兼地域振興係長
- 奥 ゆかり（課長補佐）
- ▼主事
- 工藤 望（新規採用）
- ▼主幹（再任用・地域振興担当）
- 金山 克則

朝来支所

- ▼朝来支所長
- 荒川 龍彦（市民生活部人権推進課長（多文化共生推進担当））
- ▼課長兼まちづくり協働部生涯学習課朝来生涯学習センター長
- 足立 尚幸（企画総務部総務課副課長（南但広域行政事務組合派遣））
- ▼主任
- 池埜 麻彩（主事）
- ▼主事
- 種谷 はるか（市民生活部市民課主事）
- ▼主幹（再任用・地域振興担当）
- 木村 吉宏

市民生活部

- ▼【市民課】
- ▼副課長兼国保医療年金係長
- 岡口 徹也（課長補佐）
- ▼課長補佐兼市民係長
- 片岡 陽子（課長補佐）

- ▼主査
- ◎中村 まみ (主任)
- ◎谷川 麗子 (主任)
- ◎榎原 琴美 (教育委員会事務局) とも育成課主査
- ▼主任
- ◎藤原 麻代 (主事)

- ▼主事
- ◎田中 美幸 (農業委員会事務局主事)
- ◎宮尾 李 (新規採用)
- ▼主事 (再任用)
- ◎福富 範嗣

【税務課】

- ▼課長
- ◎西谷 由華子 (まちづくり協働部和田山地域振興課副課長兼和田山地域振興係長)
- ▼課長補佐兼管理収納係長
- ◎山田 梨恵 (管理収納係長)
- ▼主任
- ◎中島 達矢 (主事)

- ◎篠原 美香 (市民生活部ケーブルテレビセンター主任)
- ▼主事
- ◎西村 雅稀 (朝来支所主事)
- ◎伊地智 優里 (健康福祉部高年福祉課主事)
- ◎岩田 優和 (新規採用)

【人権推進課】

- ▼課長 (多文化共生推進担当)
- ◎松島 豊 (朝来支所課長兼まちづくり協働部生涯学習課朝来生涯学習センター長)
- ▼課長補佐兼人権啓発係長
- ◎田川 博一 (山東支所課長補佐)
- ▼主幹兼枚田岡会館長 (再任用)
- ◎山本 勝郎

【ケーブルテレビセンター】

- ▼主査
- ◎森本 葉子 (教育委員会事務局学校給食センター主査)

健康福祉部

- ▼健康福祉部長兼福祉事務所長
- ◎笠垣 和幸 (企画総務部総務課長)

- ▼次長兼社会福祉課長
- ◎細井 香 (社会福祉課長)
- ▼次長兼健康づくり推進課長兼新型コロナウイルス対策推進担当
- ◎藤井 美景 (健康づくり推進課長)

【社会福祉課】

- ▼副課長兼生活福祉係長
- ◎荒川 吉郎 (教育委員会事務局) とも育成課副課長兼こども園施設係長
- ▼課長補佐兼障害福祉係長
- ◎大西 真 (課長補佐)
- ▼主査
- ◎足立 佐佑 (監査委員事務局主任兼固定資産評価審査委員会書記)
- ◎楠 佑介 (主任)
- ▼主任
- ◎山根 麗奈 (市民生活部税務課主任)
- ▼主幹 (再任用) 母子・父子自立支援担当
- ◎三浦 和美

【高年福祉課】

- ▼副課長
- ◎加茂川 裕子 (社会福祉課長補佐兼生活福祉係長)
- ▼課長補佐兼高年福祉係長
- ◎楠 慶子 (市民生活部市民課長補佐兼国保医療年金係長)
- ▼主事
- ◎谷口 朱里 (企画総務部総務課主事)

【健康づくり推進課】

- ▼課長補佐兼親子保健係長
- ◎坂本 美里 (親子保健係長)
- ▼上席主査
- ◎福富 麻起子 (主査)
- ▼主任
- ◎藤原 由佳子 (主事)
- ▼主任 (助産師)
- ◎大垣 奈央 (新規採用 (任期付職員))
- ▼主幹 (再任用・新型コロナウイルスワクチン接種推進担当)
- ◎北垣 利晃

- ▼主幹 (再任用・保健事業と介護予防の一体的実施推進担当)
- ◎梶 孝江
- ▼主査 (再任用)
- ◎池口 佐登美
- ▼主幹 (再任用・新型コロナウイルスワクチン接種推進担当)
- ◎竹村 洋二

産業振興部

- ▼産業振興部長兼農業委員会事務局局長
- ◎小田垣 貢 (上下水道部長)
- ▼次長兼経済振興課長
- ◎佐野 正彦 (経済振興課長)

【農林振興課】

- ▼副課長
- ◎衣川 太郎 (都市整備部都市政策課長補佐)
- ◎奥 聡 (課長補佐)

【農業委員会事務局】

- ▼主幹 (再任用)
- ◎石橋 禎之

【観光交流課】

- ▼課長補佐兼観光施設係長
- ◎中嶋 大介 (まちづくり協働部市民協働課長補佐)
- ▼主事
- ◎北村 明結 (企画総務部総務課主事 (南但広域行政事務組合派遣))

【経済振興課】

- ▼企業誘致・支援係長
- ◎長野 禎裕 (企画総務部総務課行政係長)
- ▼主査
- ◎足立 鉄宏 (企画総務部総合政策課主査)

都市整備部

- ▼建設課
- ▼課長補佐兼管理係長
- ◎住吉 哲雄 (企画総務部財務課管財係長)
- ▼主事
- ◎中島 祐貴 (新規採用)
- ▼主幹 (再任用) 国・県道対策担当
- ◎足立 達夫

【都市政策課】

- ▼課長補佐兼都市管理係長
- ◎田路 幸伸 (山東支所課長補佐兼地域振興係長)
- ▼主事
- ◎古家 澁太 (新規採用)

【地籍調査課】

- ▼課長補佐
- ◎村上 陽昭 (都市政策課長補佐兼都市管理係長)
- ▼係長
- ◎尾花 優一 (健康福祉部社会福祉課障害福祉係長)

上下水道部

- ▼上下水道部長
- ◎清水 光 (監査委員事務局局長兼監査係長兼固定資産評価審査委員会書記)

【上下水道課】

- ▼クリンセンター和田山事業所係長
- ◎吉田 太一 (教育委員会事務局学校給食センター学校給食庶務係長)
- ▼主任
- ◎中島 一寿 (都市整備部地籍調査課主任)
- ◎宮崎 省吾 (主事)
- ▼クリンセンター和田山事業所長兼浄化槽点検係長
- ◎片山 賢一 (クリンセンター和田山事業所副所長兼浄化槽点検係長)
- ▼主幹 (再任用)
- ◎中井 勝司
- ▼クリンセンター和田山事業所主査 (再任用)
- ◎中島 浩之

出納

- ▼会計管理者
- ◎竹村 万美子 (生野支所課長兼まちづくり協働部生涯学習課生野生涯学習センター長)
- ▼主任
- ◎青田 基希 (生野支所主任)
- ▼主幹 (再任用)
- ◎藤原 直樹

議会事務局

- ▼議会事務局次長
- 榎谷 進一（企画総務部秘書広報課長）
- ▼主幹（再任用）
- 宮崎 隆史

行政委員会事務局

- ▼監査委員事務局長兼固定資産評価審査委員会書記
- 森脇 ますみ（まちづくり協働部次長兼芸術文化課長）
- ▼監査委員事務局副局長兼監査係長兼固定資産評価審査委員会書記
- 竹村 博文（朝来支所副課長）

教育委員会事務局

- ▼教育部長
- 田中 勉（会計管理者）
- ▼学校教育部
- 課長
- 山本 喜裕（危機管理部防災安全課長）
- ▼副課長
- 福田 秀則（課長補佐）
- ▼学事係長
- 土江 彩（市民生活部市民課市民係長）
- ▼主事
- 片山 樹利（まちづくり協働部生涯学習課主事）
- ▼学校給食センター
- ▼参事兼学校給食庶務係長
- 藤本 宏子（副所長）
- ▼主査
- 井上 信彦（まちづくり協働部和田山地域振興課主査）
- ▼文化財課
- ▼課長兼埋蔵文化財センター所長
- 中島 雄二（課長兼埋蔵文化財センター副所長）
- ▼上席主査
- 池野 祐季（主査）

こども育成課

- ▼参事兼生野こども園長
- 平松 厚美（生野こども園長）
- ▼副課長兼こども園施設係長
- 小西 秀隆（都市整備部建設課副課長兼管理係長）
- ▼主事
- 森 和真（山東支所主事）
- 掃部 綾（竹田こども園保育教諭）
- ▼主査
- 岸本 弥生（暫定再任用（新規））

生野こども園

- ▼副園長
- 宮下 沙織（主任保育教諭）
- ▼主任保育教諭
- 三木 美波（竹田こども園主任保育教諭）
- ▼保育教諭
- 清水 恵里（竹田こども園保育教諭）
- ▼保育教諭
- 田中 有純（大蔵こども園保育教諭）
- 西村 真由美（竹田こども園保育教諭）
- 平松 優花（中川こども園保育教諭）

糸井こども園

- ▼保育教諭
- 磯 ひとみ（生野こども園副園長）
- ▼主任保育教諭
- 川淵 鮎美（東河こども園主任保育教諭）
- ▼保育教諭
- 今井 美里（新規採用）
- ▼東河こども園
- ▼副園長
- 衣川 三奈子（大蔵こども園副園長）
- ▼主任保育教諭
- 井口 達博（糸井こども園保育教諭）
- ▼保育教諭
- 宮崎 穂乃佳（新規採用）

竹田こども園

- ▼園長
- 清水 洋子（中川こども園長）

保育教諭

- 桑原 美奈絵（中川こども園保育教諭）
- 松田 麻里（新規採用）
- ▼中川こども園
- ▼園長
- 松田 美保（糸井こども園副園長）
- ▼主任保育教諭
- 大西 香奈（保育教諭）
- ▼保育教諭
- 山下 美沙希（山口こども園保育教諭）
- 坂本 智美（大蔵こども園保育教諭）
- 坂本 志保（新規採用）
- ▼山口こども園
- ▼保育教諭
- 安積 紗季（東河こども園保育教諭）

派遣

- ▼課長級
- ▼南但広域行政事務組合派遣
- 戸屋 有希子（健康福祉部高年福祉課副課長）
- ▼副課長級
- ▼南但広域行政事務組合派遣
- 下村 忠幸（健康福祉部社会福祉課副課長兼健康づくり推進課副課長（新型コロナウイルス））
- ▼兵庫県但馬県民局養父土木事務所派遣
- 衣川 英徳（都市整備部地籍調査課副課長）
- ▼主任級
- ▼兵庫県危機管理部災害対策課派遣
- 丸山 貴史（上下水道部上下水道課主任）
- ▼主事級
- ▼兵庫県但馬県民局但馬長寿の郷派遣
- 藤原 和（まちづくり協働部生涯学習課和田山図書館主事）

技能労務職員

- ▼南但広域行政事務組合派遣
- 村上 洋子（上下水道部上下水道課クリーンセンター和田山事業所事務係長）

退職

- 竹村 洋二（健康福祉部長）
- 石橋 禎之（産業振興部長）
- 宮崎 隆史（教育委員会事務局教育部長）
- 岸本 弥生（教育委員会事務局こども育成課参事兼竹田こども園長）
- 谷野 真樹（朝来支所長）
- 小林 正行（企画総務部財務課副課長）
- 土野 満美（健康福祉部高年福祉課長補佐）
- 西賀 みのり（まちづくり協働部生涯学習課あさご森の図書館主事）
- 大槻 学（産業振興部経済振興課主事）
- 小野山 文佳（教育委員会事務局こども育成課大蔵こども園保育教諭）
- 高井 英至（教育委員会事務局こども育成課生野こども園保育教諭）
- 米澤 理彩（教育委員会事務局こども育成課山口こども園保育教諭）

人事交流期間の満了

- 大林 崇人（企画総務部政策担当部長）
- 総務省へ帰任

市営住宅入居者募集

市は、次の市営住宅の入居者を募集します。

▶募集する住宅

- ①溝ノ内住宅 3DK
(生野町口銀谷 2215 番地 3)
- ②栃原口住宅 3DK
(生野町口銀谷 2305 番地)
- ③猪野々団地 3DK～3LDK
(生野町猪野々 124 番地)
- ④生野第1団地 3DK
(生野町真弓 318 番地 1)
- ⑤生野第2団地 3DK
(生野町真弓 431 番地 1)

▶家賃 14,900円～35,300円

(注)条件により表示されている家賃(月額)

よりも高くなる場合があります。

▶入居申込資格

- 市町村税を滞納していない人
 - 現在、同居し、または同居しようとする親族などがある人
 - 現在、住宅に困窮していることが明らかでない人
 - その者または同居家族が、暴力団員でないこと
 - 所得要件が条例に規定する範囲を超えていない人
- ※詳しくは、下記まで問い合わせいただくか、市ホームページを確認ください。

▶問い合わせ先

都市政策課 ☎ 672-6127

募集

手話奉仕員養成講座 「基礎課程」受講者募集

朝来市と養父市は、手話で日常会話を行うのに必要な単語や手話表現技術を習得し、手話奉仕員として活動することを目的とした手話奉仕員養成講座を開催します。

▶講座の期間

5月10日から1月17日までの毎週水曜日 全25回、
19時30分～21時
※講座を実施しない水曜日があります。詳しくは問い合わせください。

▶場所

やぶ市民交流広場
(養父市八鹿町八鹿 538-1)

▶費用 無料

(別途テキスト代3,300円が必要、入門課程受講の人不要)

▶対象者 朝来市または養父市内に、在住・在勤・在学(高校生以上)の人で、手話奉仕員養成講座「入門課程」を受講した人、または、手話による日常会話程度の表現技術を取得している人

▶定員 20人

(定員になり次第締め切り)

▶申込期限 5月1日(日)まで

▶問い合わせ先

社会福祉課 ☎ 672-6123

▶交通事故(2月末まで)

人身事故	24件
死者	0人
負傷者	27人

▶救急・火災件数(2月)

救急・救助	107件
火災	3件

マイナンバーカード

休日・時間外窓口(予約制)

カードの交付・更新・申請受付を行います。開庁時間にお越しにならない人は、ぜひご利用ください。

▶日時(月1回)

4月8日(土)、5月14日(土)、
8時30分～12時
毎週(金) 17時30分～19時
(5月5日を除く)

※4月8日(土)は申請のみ受付

※開設日の3日前までに予約をお願いします。すべて予約が必要になります。

※交付の人は、本人確認書類と通知カード(お持ちの場合)を持参してください。

※マイナポイントの手続きは受け付けていません。

▶場所・問い合わせ先

市役所本庁舎1階
市民課 ☎ 672-6120

今月の税金など

納付は便利な口座振替で

介護保険料

第1期

4月から6月は狂犬病予防注射月間 ～動物を適正に飼養しましょう～

室内犬や猟犬であっても、生後91日以上経過した全ての犬は、生涯に一度の登録と年に1回狂犬病予防注射を受けさせることが、狂犬病予防法で犬の飼い主に義務付けられています。

飼い犬の体調の良い日に、できるだけ動物病院で狂犬病予防注射を受けさせてください。

なお、市内を巡回して集合注射を予定していますので、ご利用ください。詳しい場所、時間については、4月の隣保回覧や市ホームページをご覧ください。

▶巡回実施日時

4月18日(日)午前中、4月19日(月)午前中
5月10日(日)午前中、5月11日(月)午前中

※すでに犬の登録を行っている飼い主には、個別に通知します。

※犬の死亡、飼い主や住所の変更など登録内容に変更がある場合は必ず届け出てください。マイクロチップ情報登録とは別に手続きが必要です。

※登録手続きをまだ行っていない人は、問い合わせください。

◀近隣の迷惑にならないよう、

マナーを守って飼育しましょう▶

○放し飼いはやめて、散歩のときもリードをつけましょう。

○フンを持ち帰ることは、飼い主の義務です。きちんと持ち帰りましょう。

○飼い犬が迷子になった場合は、兵庫県動物愛護センター 但馬支所(☎666-8071)、南但馬警察署(☎672-0110)に連絡をお願いします。

○動物の遺棄や虐待は犯罪です。最期まで責任をもって飼いましょう。

◆問い合わせ先 市民課 ☎ 672-6120

住宅リフォーム助成事業

市は、経済の活性化と住環境の向上を目的として、市内の施工業者を利用して住宅改修を行う人に、工事に係る経費の一部を補助します。

▶補助対象者

次の要件をすべて満たしている人が対象となります。

- 市に住民登録を有する人
- 補助を受けようとする住宅改修が、市のその他の住宅改修に関する補助金を受けていないこと
- 世帯員全員が、市税および市の使用料などの滞納をしていないこと
- ※申請受付期間前および決定通知書が届く前に行われた工事は対象になりません。

▶補助対象住宅

- 自己が所有し、実際に住んでいる市内の住宅
- マンションなどの集合住宅は、個人の占有部分のみが対象
- 店舗や事務所などの併用住宅は、住居部分のみが対象

▶施行対象業者

- 市内に事業所を有する法人
- 市内に事業所を有する個人で、住民登録されている事業者

▶補助金額

20万円以上（消費税含む）の補助対象工事にかかった経費の10%を補助します。（上限10万円）

▶申請受付期間

4月17日⑧から
令和6年2月29日⑨まで

※予算の上限に達した場合、受付を終了します。

▶申請先

経済振興課

▶問い合わせ先

経済振興課 ☎ 672-2816

南但ごみ処理施設監視委員会 公募委員募集

南但広域行政事務組合では、南但ごみ処理施設監視委員会の委員を募集します。

▶応募資格

- ①朝来市か養父市に在住する20歳以上の人
- ②平日の会議に出席できる人
- ③南但ごみ処理施設監視委員会委員の経験のない人

▶募集人数 2人

▶募集期限

5月19日⑩まで

※詳しくは、南但広域行政事務組合ホームページをご覧ください。下記まで問い合わせください。

▶問い合わせ先

南但広域行政事務組合環境課
☎ 670-3366

お知らせ

不燃ごみと危険ごみの分別にご協力ください

燃やすごみ収集袋の中に金属製品などの不燃ごみ、水銀使用製品（水銀製体温計など）やスプレー缶、電池（ボタン電池、リチウムイオン電池含む）などの危険ごみを入れてください。燃やすごみ収集袋の中にこれらのものが入っていると、ごみ収集車やごみ処理施設の火災や爆発・破損の原因につながり、大変危険です。

不燃ごみや危険ごみは資源ごみと同様に、無料で収集しておりますので、それぞれの収集日に決められた場所へ出してください。

▶問い合わせ先

南但広域行政事務組合環境課
☎ 670-3366

青い鳥学級生および ボランティア募集

青い鳥学級は、視覚に障害を持つ皆さんが、ボランティアの皆さんと共に、生涯学習を通して、仲間づくりや生きがいを見つけようとする交流の場です。年4回程度の講座を開講して、楽しく学びながら、地域や世代を超えた輪を広げています。ぜひ、ご参加ください。
※開催場所までの送迎は、市の助成による障害福祉サービスの移動支援がご利用いただけます。

▶ボランティアの募集 視覚障害者の人の歩行の介助や受講時のサポートなどボランティア活動に、協力いただける人を募集しています。

▶問い合わせ先

生涯学習課 ☎ 672-0188

あさご起業家経営塾塾生募集

これから起業したい、事業承継を決めた、経営を基礎から勉強したい人を応援します。

▶講座内容 講座は経営に必要な経営戦略・マーケティング・人材育成・財務を中心に全6回

▶講師 中小企業診断士で、受講者の経営の悩みごと、課題の克服など自走できる経営支援も行います。

▶日時／募集定員

- I期生…令和5年5月～10月の第3金曜／募集6人
- II期生…令和5年11月～令和6年3月の第3金曜／募集4人

▶場所

ASAGOiNG Garden KOUBA

▶費用 無料

▶対象者 朝来市民または市内で起業予定の皆さん

▶問い合わせ先

経済振興課 ☎ 672-2816
ファックス 672-3220

JUPITER HALL **ジュピターホール** ㊦月曜日
(月曜日が祝日の場合はその翌日)

第25回兵庫県警察音楽隊ふれあいタウンコンサート

- ▶公演日 4月29日㊦ ▶開演 13時30分(開場13時~)
- ▶料金 入場無料(全席自由席) ※入場には整理券が必要になります。

*当日、マスクの着用は個人の判断に委ねます。
*咳エチケット、手指消毒にご協力をお願いします。
*入場時に体温測定をさせていただきます。発熱のある人はご入場をお控えください。

和田山ジュピターホール ☎672-1000

ヒメハナ公園 ウツギの館 ㊦月曜日
(月曜日が祝日の場合はその翌日)

布で描くキルトの世界へようこそ!

- ▶出展者 ^{おもだか}澤瀉百合子(羽曳野市) ※朝来市出身
- ▶会期 4月7日㊦~16日㊦
- ◀体験教室>(無料講習会・予約不要・1日20人のみ)
- ▶予定日時 4月8日㊦、10時~12時 ミニポーチ
4月9日㊦、10時~12時 折り布ポシェット

昭和の大発明! テレビ放送開始から70年

- ▶出展者 藤原伊佐夫(桑原区)
- ▶会期 4月21日㊦~5月14日㊦

※開館: 9時~17時 展示の最終日は15時終了予定

ヒメハナ公園 ☎676-4587

**ひょうご新型コロナウイルス
対策支援基金に、たくさんの寄
附をありがとうございました**

兵庫県内の医療従事者を支援するため、多くの皆さんから寄附金をお寄せいただきました。

令和2年5月1日から令和5年2月28日までにお寄せいただいた寄附金は以下のとおりです。

**ひょうご新型コロナウイルス対策
支援基金寄附金 270,514円**

※なお、お寄せいただきました寄附金は基金口座に送金しました。

多くの皆さんからのご協力に心から感謝申し上げます。

- ▶問い合わせ先
会計課 ☎672-6128

**交通事故抑止期間
900日継続中!**

交通事故抑止長期達成表彰基準である300日(令和4年4月22日~令和5年2月15日)を達成したため、兵庫県交通安全対策委員会会長表彰を受賞しました。

今後も交通安全対策にご協力をよろしくお願いします。



**市内小中学校の
「時間外音声ガイダンス電話対応」
「定時退勤日」「ノー部活デー」**

教職員の働き方改革への取り組みが社会的に大きな関心を集めており、教職員の業務負担の軽減を図ることは重要な課題となっています。

市教育委員会では、本年度より順次、市内小中学校における早朝や夜間、休日などの勤務時間外の電話について、音声ガイダンスによる対応(録音機能なし)の導入を行います。また、市内小中学校では、週1日以上「定時退勤日」を、中学校では週2日以上「ノー部活デー」を実施しています。

皆様のご理解とご協力をお願いします。

- ▶問い合わせ先
学校教育課 ☎672-4930

**B型肝炎被害者救済のための
無料相談・説明会**

全国B型肝炎訴訟弁護団では、無料相談会を開催します。

- ▶日時 5月27日㊦、
13時30分~15時30分
- ▶場所 多可町文化会館
・ベルディーホール会議室
(多可郡多可町中区中村町135番地)
- ▶費用 無料
- ▶申込方法 事前申し込み不要
- ▶問い合わせ先
全国B型肝炎訴訟大阪原告団
・弁護団 ☎06-6809-2144

◀無料電話相談>

弁護団では、下記のとおり無料電話相談も実施しています。

- ▶相談日
平日・休日の10時~22時
- ▶電話相談の電話番号
☎06-6647-0300

軽自動車新車購入時の手続きがパソコンでも可能に！

令和5年1月から、軽自動車を保有するために必要な手続きや、税・手数料の納付をインターネットで一括して行うことができる「軽自動車保有関係手続のワンストップサービス（軽自動車OSS）」が始まりました。

対象となるのは三輪以上の軽自動車の「新車購入時」の手続きで、検査申請、検査手数料・技術情報管理手数料・自動車重量税の納付、軽自動車税環境性能割の申告納付が可能です。パソコンから24時間365日いつでも手続きできます。

手続き方法など、詳しくは軽自動車OSS専用ダイヤルに問い合わせいただくか、こちらをご覧ください。



軽自動車保有関係手続
ワンストップサービス
(軽自動車 OSS) の案内チラシ

《注意事項》

- 軽自動車OSSの利用にはパソコン、電子証明書（マイナンバーカードなど）、ICカードリーダーなどの準備が必要です。
- 車検証およびナンバープレートは軽自動車OSSの審査終了後に軽自動車検査協会などの窓口で受け取ってください。
- 二輪・原付・小型特殊自動車は、軽自動車OSSの対象外です。
- スマホ・タブレットからの申請はできません。



車検時の納税証明書の掲示が原則不要に！

令和5年1月から、軽自動車税納付確認システムの運用開始により、三輪以上の軽自動車税（種別割）の納税証明書の情報をオンラインで確認できるようになりました。これにより、三輪以上の軽自動車については、車検時に納税証明書を提示しなくても車検を受けることができます。ただし、二輪の小型自動車については、引き続き納税証明書の提示が必要です。

これにより、令和5年度から三輪以上の軽自動車の軽自動車税（種別割）の「口座振替納付済通知書」は送付しないことになりました。

※詳しくはこちらをご覧ください。



軽自動車税納付確認システム
(軽 JNKS) の案内チラシ

《注意事項》

- 口座振替やスマートフォン決済アプリなど、納付方法によっては、納付情報がシステムに登録されるまでに日数を要する場合があります。次の場合は、税務課にご相談ください。
- 納付後すぐ車検を受ける必要があるが、手元に納付証明書がない場合



市税などが「au PAY」と「d払い」でも納付可能に！

4月から、現在バーコードでご利用いただいているスマートフォンの決済アプリに「au PAY（請求書支払い）」と「d払い（請求書払い）」が加わります。

▶4月から利用可能な決済アプリ

LINE Pay、Pay Pay、支払秘書、PayB、Jcoin、auPAY、d払い

▶納付可能な税目、料金

市県民税（普通徴収）、固定資産税
軽自動車税種別割、国民健康保険税
上下水道料金

※6月1日から、介護保険料もコンビニとスマホで納付が可能に。

税金の新たな納付が開始！



4月から一部の税目で、地方税統一QRコード（eL-QR）を印字した納付書をお送りします。

「地方税お支払サイト」でスマートフォン決済アプリから納付書に印字されたQRコードを読み取り、下記の納付方法で納付が可能になります。また、QRコードが印字された納付書であれば、全国の金融機関でも納付することができます。

▶納付可能な税目

固定資産税、軽自動車税種別割

▶納付方法

- 全国の金融機関窓口納付（地方税統一QRコード対応金融機関）
 - 口座振替（ダイレクト納付）
 - クレジットカード
 - スマートフォン決済アプリ
- ※詳しくはこちらをご覧ください。



地方税お支払いサイト
ホームページ



※ QR コードは(株)デンソーウェーブの登録商標です。

朝来市ウインドアンサンブル 第18回定期演奏会

朝来市ウインドアンサンブルでは、定期演奏会を開催します。

▶日時 4月30日⑩、14時開演
(13時30分開場)

▶場所 和田山ジュピターホール

▶費用 入場無料

※未就学児の入場可

▶曲目

《第一部》

オリエント急行

2023年度全日本吹奏楽コンクール
課題曲 ポロネーズとアリア など

《第二部》

オリーブの首飾り

ロンドンデリーの歌 など

▶問い合わせ先

朝来市ウインドアンサンブル団長の場 ☎090-3947-0188

第21回 あさごオープンガーデン開催

今年も「あさごオープンガーデン」を開催します。このイベントは、市が花と緑あふれるまちとなることをめざし、市民の皆さんが丹精込めて手入れされている家庭の庭を一般公開するものです。

今回は家庭の庭に加え、市の花づくりへの取り組みに賛同いただく地域自治協議会、小学校、こども園などがオープンガーデンに向け、寄せ植えにチャレンジされます。皆さまのお越しをお待ちしております。

▶開催期間

5月1日⑩～5月28日⑩の間で、各庭主が指定する日

▶マップ配布場所

竹田駅わだやま観光案内所、山城の郷交流の館、情報館天空の城、生野駅朝来市観光情報センター、市役所本庁舎、各支所、和田山図書館、あさご森の図書館などで、無料配布予定

※庭ごとにオープン日が異なります。オープン日など詳しくは、公式マップをよく確認し、ご来場ください。

▶問い合わせ先

朝来支所 ☎677-1165

ファックス 677-1513

メール：asago-chiiki@city.asago.lg.jp

イベント・催し

南但馬グリーンライド2023 参加者募集中！

但馬地域の豊かで魅力的な自然を楽しむことができるサイクルイベントを次のとおり開催します。

初夏の南但馬地域を巡ってみませんか。

▶日時 5月28日⑩、

8時～18時

※観光ライドコースは、9時～14時30分

▶場所 鉾石の道周遊ルートを活用した南但馬地域

▶参加対象者

①ロングライド(約116km)

…18歳以上の中級者程度

②観光ライド(約38km)

…中学生以上の初級者程度

▶参加費

①8,000円

②4,000円

▶定員

①100人

②50人

▶申込方法 上記QRを読み取るか、インターネットから申し込みください。

▶募集期限

5月12日⑩まで

▶問い合わせ先

朝来市商工会 ☎672-2362



お悔やみ申し上げます(敬称略)



ふくしの窓回から～つながり便り～

あさごサポートファイルってなに??

「あさごサポートファイル」をご存じですか？

障害特性があり、継続した支援が必要なお子さまが成長していく過程では、福祉、医療、教育などさまざまな分野の機関が関わっています。

このサポートファイルは、そのようなお子さまの発育歴、生活習慣など詳細かつ正確な情報を記録することで、支援者が変わっても一貫性のある継続した支援を可能にするために作られました。

こんなことはありませんか？

- 病院や療育の施設に行くたびに・・・
 - 学校や担任の先生が変わるたびに・・・
 - 福祉サービスを利用するときに・・・
- 何度も同じことを質問され、同じことを答える。
 本人のことをもっと詳しく伝えたい。
 伝え忘れを防ぎたい。



サポートファイルにはこんなメリットがあります

- 成長を振り返ることができ、支援者とこれからのことや課題を整理することに役立ちます。
- 進学や就労などライフステージがかわるときに、同じ内容を説明しなくてもよいように記録をしていくと大変便利です。また、医療・保健・福祉・教育等のお子さまを支援する機関への情報提供時に役立ちます。

どこでもらえるの？

- 市役所本庁舎2階 ふくし相談支援課
- 朝来市保健センター内 健幸づくり推進課

記入の仕方を教えてください

- 基本様式は、プロフィールや生育歴、健診や相談の記録、医療や福祉情報などを記載します。
- ※わからないところはお子さまのことをよくわかっている支援者と一緒に記入し、作成していきます。
- 生活シートは、毎日の生活のことや、配慮してほしいことの対応方法、保護者の思いを記入します。

管理方法

ファイルの引き継ぎや管理は、原則保護者が行います。保護者の希望に応じて支援者も一緒に引き継ぎを行います。

*ぜひ、進級、進学などのこの季節にあさごサポートファイルについて御検討ください。あさごサポートファイルについて詳しく知りたい方は、下記までお問い合わせください。

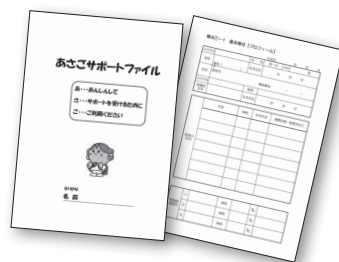

問 ふくし相談支援課 ☎ 672-6125

戸籍の窓

▶掲載対象期間

2/16
 ~3/15 届出分

(R5.2.28 現在)

総人口 28,590 人
 (-33)

男 13,719 人
 (-11)

女 14,871 人
 (-22)

世帯数 12,274 世帯
 (-11)
 () は前月比

お誕生おめでとうございませう (敬称略)





健康コーナー

◆問い合わせ先
健幸づくり推進課
☎ 672-5269 (朝来市保健センター)

食事のマナーを意識しましょう

皆さんは、食事のマナーを意識されていますか？
食事のマナーは『相手を思いやる心』が深く関わっており、美しく食事をするだけでなく周りの人と楽しく食べるために、とても大切なことです。マナーを考える余裕がない日もあるかもしれませんが、少し意識をすれば簡単にできることばかりです。一緒に食べる人も自分自身も楽しく、気持ちよく食事をするために日頃のマナーを振り返ってみましょう。

食事のマナーを実践することは食育にもつながります。

《食事のマナーのワンポイントアドバイス》

たくさんあるマナーの中でも、簡単にできることを紹介します。下記の内容ができていますか確認してみましょう！

- ◎「いただきます」「ごちそうさま」のあいさつをする
- ◎食器を持って食べる
- ◎箸やスプーンなどを正しく持って食べる
- ◎ひじをつかないようにして食べる
- ◎できるだけ音を立てずに食べる
- ◎口の中に食べ物が入ったまま話をしない
- ◎携帯電話やテレビを見ながら食べない

《食べるときの正しい姿勢》



令和5年度 子宮頸がん検診を実施します

市では、各地区で子宮頸がん検診を次の日程で実施します。申込者には、4月下旬に検診日時の案内や受診票を送付しますので、ご確認ください。

▶対象者

和暦で奇数年生まれの20歳以上の女性
(令和6年3月31日現在の年齢)

▶実施日時

実施月日	受付時間	会場
5月17日Ⓞ	13:30～15:25	朝来市保健センター
5月31日Ⓞ	13:30～15:25	朝来市保健センター
6月7日Ⓞ	14:00～15:55	生野メインホール
6月8日Ⓞ	13:30～15:55	山東老人福祉センター
6月12日Ⓞ	14:00～15:25	朝来体育館
7月13日Ⓞ	14:00～15:25	朝来体育館
7月25日Ⓞ	13:30～15:25	朝来市保健センター
8月2日Ⓞ	13:30～15:25	朝来市保健センター
8月22日Ⓞ	13:30～15:25	朝来市保健センター

※感染症対策のため、日時予約制となります。
※申し込みをしておらず、受診を希望される人は、健幸づくり推進課まで連絡ください。

南但休日診療所《4月・5月診療日》

▶診療日

《4月》9日Ⓞ、16日Ⓞ、23日Ⓞ、30日Ⓞ

《5月》7日Ⓞ、14日Ⓞ、21日Ⓞ、28日Ⓞ

▶受付時間 8時30分～11時30分、13時～16時

▶場所 和田山町法興寺378-1(朝来市保健センター併設)

▶診療科 内科、小児科

▶持ち物

保険証、医療費受給者証、マイナンバーカード、診療費

▶連絡・問い合わせ先 南但休日診療所 ☎ 672-5269

※受診時には事前に電話で連絡ください。

※医師の判断により新型コロナウイルス感染症の検査を行います。検査できない診療日もありますので、受診される場合は必ず電話でご確認ください。



健康カレンダー

4/16～5/15

月	日	曜日	内容	場所
4月	19	水	ごっくん離乳食教室	朝来市保健センター
	20	木	8カ月児健診	朝来市保健センター
	25	火	ぱくぱく離乳食教室	朝来市保健センター
	26	水	ペンギンるーむ	朝来市保健センター
5月	11	木	1歳6カ月児健診	朝来市保健センター
	12	金	3歳児健診	朝来市保健センター

相談名		日時	場所	内容	担当課 (電話番号)
一般相談	人権相談	4月13日㊦ 13:30～15:00	和田山生涯学習センター 山東老人福祉センター 朝来老人福祉センター	人権問題に関する相談	人権推進課 ☎ 672-6122
		5月11日㊦ 13:30～15:00	生野保健センター 和田山生涯学習センター		
	行政相談	4月17日㊦ 10:00～11:30	市役所本庁舎 1階相談室 生野保健センター 山東老人福祉センター 朝来庁舎 1階会議室	官公庁の仕事の苦情や意見・要望 または相談	市民課 ☎ 672-6120
			消費生活相談		
出張年金相談	6月6日㊦ 10:00～16:00	市役所本庁舎 401 会議室	年金に関する全般的な相談 【持ち物】 基礎年金番号がわかるもの 身分証明書 (運転免許証など)	豊岡年金事務所 ☎ 0796 (22) 0948	
こころと身体	健康相談	月～金曜日 8:30～17:15	朝来市保健センター	こころや身体の健康に関する相談	健幸づくり推進課 ☎ 672-5269
	こころのケア相談 要予約	4月18日㊦ 14:00～16:00 5月10日㊦ 13:30～16:30	朝来市保健センター	人間関係の悩みやストレス、 うつ病や認知症など精神疾患を 有する場合などの相談	健幸づくり推進課 ☎ 672-5269
	若者の こころの相談 要予約	4月27日㊦ 13:30～16:00			
子育て相談	家庭児童相談室	月～金曜日 8:30～17:15	社会福祉課	子育て、家庭の悩みなど児童に 関する相談	社会福祉課 ☎ 672-6123
	子育て世代 包括支援センター	月～金曜日 8:30～17:15	朝来市保健センター	乳幼児の子育て、妊産婦の健康 の悩みなど	健幸づくり推進課 ☎ 672-5269
	すこやか相談	4月26日㊦ 9:30～11:30	朝来市保健センター	妊婦、子育てに関する相談	健幸づくり推進課 ☎ 672-5269
家庭ひとり親 相談	母子・父子相談 (ひとり親家庭の相談)	月～金曜日 8:30～17:15	社会福祉課	生活上の悩みなど、母子・父子 家庭の自立に向けた相談	社会福祉課 ☎ 672-6123
	ひとり親家庭等 特別相談 要予約	5月18日㊦ ※5月8日㊦ までに要予約	市役所本庁舎 2階相談室	弁護士による無料相談 (オンライン相談1回30分)	社会福祉課 ☎ 672-6123
フェミニストカウンセラー による女性のなやみ相談 要予約	4月12日㊦ 12:30～15:30 5月10日㊦ 12:30～15:30	市役所本庁舎 404 会議室	人間関係、夫婦関係、生き方など 女性が抱えるさまざまな悩みの 相談	人権推進課 ☎ 672-6122	
DV 相談	月～金曜日 8:30～17:15	社会福祉課	配偶者からの暴力に関する相談	社会福祉課 ☎ 672-6123	
身体障害者相談	5月1日㊦ 13:00～16:00	山東老人福祉センター 1階機能回復訓練室	身体障害に関する相談	社会福祉協議会山東地域センター ☎ 676-5215	
認知症相談	月～金曜日 8:30～17:15	ふくし相談支援課	認知症に関する相談	ふくし相談支援課 ☎ 672-6125	
ひきこもり支援相談	ひきこもり支援相談	月～金曜日 8:30～17:15	社会福祉課	ひきこもりに関する相談	社会福祉課 ☎ 672-6123
		㊦ 9:00～12:30 ㊧ 9:00～12:30 ㊨ 13:30～17:00	居場所いろは		居場所いろは ☎ 080-4978-4566 【電話相談】 月～金曜日、9:00～17:00
		㊦㊧㊨㊩ 11:00～15:00	居場所どんぐりの家		朝来どんぐりの会 ☎ 668-9192
生活保護相談 生活困窮者の自立相談	月～金曜日 8:30～17:15	社会福祉課	生活保護に関する相談、収入減少 など、生活の不安に関する相談	社会福祉課 ☎ 672-6123	
仕事相談	あさご元気産業 創生センター	月～金曜日 8:30～16:30	あさご元気産業創生センター (経済振興課内)	仕事に関すること全般	あさご元気産業創生センター ☎ 672-2816
	ジョブサポあさご	月～金曜日 8:30～16:30	ジョブサポあさご (経済振興課内)	就職に関すること全般	ジョブサポあさご ☎ 672-2816
	若者の就労相談 要予約	第2・4㊦ 13:00～17:00 随時 (月1回程度)	山東生涯学習センター (山東庁舎内) 朝来生涯学習センター	若者の就労、自立に向けた相談	労協若者サポート ステーション豊岡 ☎ 0796 (34) 6333
法律相談	司法書士による 法律相談 要予約	6月1日㊦ 13:00～16:00	和田山ジュピターホール 会議室	司法書士による登記・相続・多 重債務などの法律相談	兵庫県司法書士会但馬支部 ☎ 0796 (23) 7817
	総合法律センター 南たじま相談所 要予約	4月27日㊦ 13:00～15:00	和田山老人福祉センター	弁護士による法律相談 (1回30分・相談料5,500円)	兵庫県弁護士会 ☎ 078 (351) 1233
	土地家屋調査士による 無料相談 要予約	4月15日㊦ 13:30～16:00 5月20日㊦ 13:30～16:00	アイティ7階 豊岡市民プラザ市民活動室B	土地建物登記、 土地境界に関する相談	兵庫県土地家屋調査士会 但馬支部 ☎ 0796 (23) 3860

《手話のなりたち（物の形から）》

手話は見て伝えあう言語です。表現を見てわかるというのが手話の特徴で、手話ができた由来は次のようなことが挙げられます。

- 1 物の形 2 動き
- 3 字の形 4 歴史的な由来

ただし、言葉はどんどん増えているので、意図的に作られている手話もあります。

- 1 「物の形」からできた手話には、山、木、花、森、林、川、橋、谷などがあります。

物の形からできた手話の例

山



甲を上に向けた右手で左から右へ山の形を描く

木



向い合わせた両手2指を少し上げてから左右斜め上へ広げる

森



甲を前にし、指を広げて立てた両手を交互に大きく上下して左右に離す

花



曲げた両手の指先と手首をつけ、手首を軸にして指先を左右に開く

*次回は、2「動き」からできた手話を紹介します。

《手話の表現》

「手の形・手の位置・手の動き」を組み合わせていろいろな手話の単語があります。

手話は手や身体、表情も使って表します。同じ手話でも表情や動きの強弱・速さによって、具体的に表現できます。反対に、手の形だけを覚えて表してもきちんと伝わらないことがあるので、表現するときには、気持ちや感情にあった表情をつけることが大事です。(例:「雨」と「大雨・豪雨」)

雨



両手の手の平を開いて指先は下に向け、同時に繰り返し下ろします。雨がザーザーと降っているイメージです。

豪雨



上記の雨の表現を強く表します。雨の降り方は表情や手の動きの強さで表現します。



QRコードを読み取って一緒にやってみよう!

社会福祉課 ☎ 672-6123 ファックス 672-4109

我がまち朝来 再発見

第185回

石割桜と千種達夫

皆さんのお手元に広報が配られる頃にはソメイヨシノが見ごろを迎えているでしょう。サクらの見ごろは一瞬ですが、早咲き遅咲きの桜を含めると意外と長く楽しむこともできます。生野高原の狗鷲桜の見ごろは例年4月中旬から下旬とこれからです。狗鷲桜は樹齢約170年、高さ約10mを超すヤマザクラで最大の特徴は大きな石の割れ目に根を生やしていることです。付近に生息すると言われるイヌワシが翼を広げた姿を彷彿させること、石を抱え込むように生える根や幹がイヌワシの足や爪のように見えることなどからこう呼ばれて

いるそうです。このような石の割れ目から生える桜は珍しく、岩手県盛岡地方裁判所構内にある「石割桜」は国指定天然記念物となっています。元々南部藩の家老屋敷にあった巨岩が落雷で割れ、そこに種子が入り込んだという伝承があり、樹齢は約360年を超えるエンドヒガンザクラです。実はこの石割桜を愛し、資料を収集し、見学環境整備に一役買った朝来市出身の人物がいます。昭和30年(1955)に盛岡地方裁判所に赴任した千種達夫(1901〜1981)朝来市和田山町出身)です。千種は旧大蔵村から初の大学進学者として早稲田大学法学部を卒業し、東京地方裁判所へ入所してから昭和41年(1966)に東京高等裁判所を退職するまで、全国の裁判所で所長等を務めました。退職後も成蹊大学教授を務め、水俣病紛争処理委員会の座長を務めています。また余暇を利用して親しんだ墨彩画は毎年東京三越本店で個展を開き、画家和田三造(文化功労者・生野町出身)の評価

春

**新しいことにチャレンジ！
まずは気軽に運動から**

4月になり暖かくなってきました。外でも室内でも運動がしやすくなってきました。

ただ運動の仕方がわからない方や一人ではやる気が出ない人は、ぜひあさごふれあいプールで運動をしましょう。筋力トレーニング・水泳・スタジオオレッスンなどいろいろ教室をしています。お客さまのレベルやペースにあわせてさせていただきます。また、マンツーマンで行なうレッスンなどもありますので気軽にあさごふれあいプールにお越しください。



4月の休館日
毎週水曜日・29日±（昭和の日）



レティシア
Laëtitiaの
ぺちゃくちゃ話や～！

第六十七話

災害の常識



日本で生まれ育った人だと、地震・台風・大雨などがよく発生することは常識なので、フランスにも災害あるかどうかをよく聞かれます。

フランスでテレビのニュースでよく見る災害は洪水ですが、私の出身地にはあまりありません。唯一覚えている災害は1999年にフランスを西から東に通った嵐です。その時、風が強くて、木が倒れたり、屋根から瓦が飛んだり、壊れるものの音をよく聞きました。その時、7歳だったので、怖いとしか覚えていません。

朝来市に来てから、経験した災害が少なくラッキーです。地震が夜に発生したら、気づかずに寝るタイプなので、大きい地震になっても起きる自信がないので、誰かが起こしに来てね ^^'

(人権推進課国際交流員 ルヌブ・レティシア)

を受けるほどでした。

千種が盛岡地方裁判所に赴任した時点ですでに国の天然記念物に指定されていた石割桜でしたが、一本の説明看板もなく、地元盛岡の人々でさえ、その由来や生い立ちを知る人は少なかったそうです。公務のかたわら、石割桜の由来を調べるための資料収集に加え、実地調査にも取り組みました。在任中に調査成果をまとめた由来記『石割桜』を刊行し、国指定されたものの一般に浸透していなかった石割桜の普及活動に尽力しました。由来記では、よく地元でも議論になっていたという、「石が割れた所に桜が生えた」のか、「桜が石を割った」のか、諸説あった伝承の中で、文献から最も信頼のできる落雷説を取り上げ、議論に決着をつけるなど裁判官の本領も発揮しています。また、巨石の割れ目が桜の成長とともに広がっていることも突き

止めています。千種のこうした地道な努力の甲斐あって、当時の盛岡市によって看板設置、保護柵の設置など見学環境も充実されていきました。現在でも石割桜は盛岡市、岩手県のシンボルとして親しまれているようです。

文化財は人々が大切に守り継いできたものがその価値を公に認められるもの。文化財となった石割桜を、先駆的に守り継いでいこうとした人が朝来の出身者だったことは誇らしいことですね。(文化財課)



「無題」千種達夫 1956年 (あさご芸術の森美術館蔵)

【訂正とお詫び】令和5年3月号でご紹介した藤原東川の短歌の表記が一部誤っておりまして、正しくは次のとおりです。訂正してお詫びします。

「野良ぐるま ひきてかへるに道とほく いっしか月の光をぞふむ」

「昼と晩 小さき薬罐にあたむる 酒ありてわれの老後たのし」

「冬枯れの 野中の畑のわが小屋に 今は遠く来てつどふ歌友」



皆さんの周りの身近な出来事や話題をお知らせください。

秘書広報課 ☎ 672-6113



但馬初！(株)多田スミスが『もにす認定』取得！

ガス器具などの製造を行う(株)多田スミスが、このほど企業と障害者が明るい未来や社会の実現に向けて「ともにすすむ」という思いを込めて名付けられた『もにす認定』事業者に認定され、3月10日(金)にハローワーク和田山にて認定通知書の交付式が行われました。

同社が、以前から障害のある皆さんを雇用されてきたことや、働きやすいように職場改善に取り組まれたことなど、障害者雇用の取り組みが評価されました。

この認定を受け、長尾社長は「障害は個性。この認定が事業者の当たり前になれば。今後も、一人一人の個性に寄り添いながら、取り組んでいきたい」と話されました。



あいす工房らいらっくアーモンドブリュレが表彰受賞

2月に「令和4年度ひょうごの農とくらし研究発表大会」が開催され、農林水産物加工の部門の努力賞にあたる「兵庫県食品産業協会会長賞」に、「あいす工房らいらっく」の「アーモンドブリュレ」が選ばれました。

この商品は、キャラメリゼしたアーモンドを細かく刻んだものがトッピングされ、ザクザクとした食感と、濃厚でとろっとしたブリュレの舌触りが絶妙です。

受賞について吉井社長は「これから藤公園や竹田城跡など、散策するのに気持ちのいい季節を迎えるので、市内の散策に合わせて、ぜひこの商品も味わってもらえれば」と話されました。



竹田城跡開山！

3月1日(金)、竹田城跡が開山しました。

開山に合わせて、竹田城跡では、城主の姫や甲冑隊に扮した朝来市観光協会スタッフや市役所職員が、来場者を歓迎しました。この日、来場者の先着10人には御城印やオリジナルステッカー、竹田城跡タオルなどが入った記念品が配られました。

姫を務めた朝来市観光協会の北村さんは「竹田城跡は、雲海はもちろん、四季折々の景色を楽しめます。ぜひ、多くの皆さんに訪れて欲しいです」と話しました。

この冬、新たな遺構が発見された竹田城跡。四季折々の景色や歴史ロマンを楽しみに竹田城跡へお越しください。



朝来中学校卒業生に記念品 地域の子も未来応援プロジェクト

3月2日(土)、朝来中学校で嵯峨山通商社長の嵯峨山啓さんから、卒業祝い品として図書券が、今年度卒業を迎える朝来中学校3年生学級代表の谷口高瑠さん(中田路区)と松原理央さん(上岩津区)に手渡されました。

同社は、地域で頑張る子どもたちを応援するとともに、健全な育成と地域の活性化につながることを目的に、今回のプロジェクトを企画。記念品を手渡した嵯峨山社長は、「今後も継続していきたい。また、市内全域の事業者でこのプロジェクトに賛同いただける仲間が増えた時には、市内全中学校などに卒業記念品を贈呈できるような取り組みに広がっていけば」と話されました。

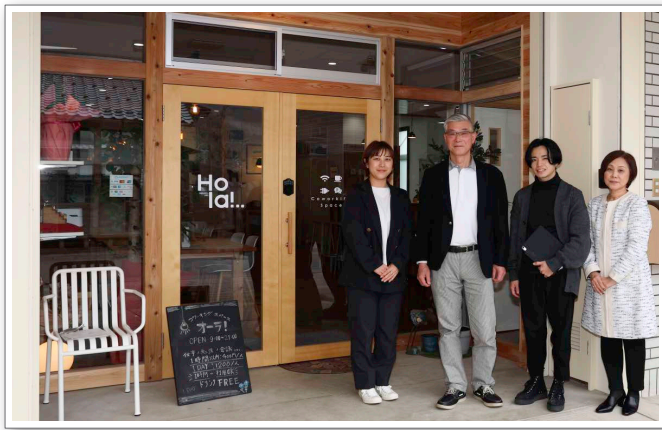

コワーキングスペース「Hola!..」オープン

3月10日(金)に、コワーキングスペース「Hola!..」がオープンしました。

この施設は、リモートワークの普及により、ビジネススペースとしても活用でき、起業家やフリーランスの皆さんのサードプレイス、またはコミュニケーションの輪を広げる場として使用することが可能です。

室内は、朝来市産木材を使用した落ち着いた雰囲気、まるで都会のカフェのような空間となっており、セミナーなどにも使用できる会議室やweb会議にぴったりの個室やWi-Fiも完備。ビジネスだけでなく学生の皆さんも利用が可能です。ぜひ、皆さんもご利用ください。



地域の防災について考える 防災関連の講演会を開催

2月19日(土)、防災講演会を開催。当日は、(株)三隆国際気象代表取締役で、気象防災アドバイザーの三橋 功治さんから「暮らしに役立つ気象情報と防災情報」と題して講演が行われたほか、防災士の小山昭二さん(向大道区)が、地区防災計画の作成や地域防災のあり方について話されました。

また、3月11日(土)、男女共同参画推進事業講演会『～3.11から学ぶ～「ひと」で「まち」を作る』を開催。講師には、岩手県出身で豊岡市在住の榎本 里奈さんを招き、東日本大震災で被災したご自身や友人の暮らしの実体験などを交えて講演が行われました。



エオリ ネイル
EORI.nail / 藤原 由香里さん



トロイメライ
Traumerei / 安保 尚子さん



モダン グレース
MODERN GRACE / 山本 瞳さん



『ASAGOiNG Garden KOUBA』新たに3店舗がオープン

旧竹田保育所の園舎を活用した起業創業のスタートアップ施設『ASAGOiNG Garden KOUBA』に、新たに3つの店舗がオープンしました。

事業を始められるのは、藤原由香里さん(竹田上町)、安保尚子さん(久世田)、山本瞳さん(三波)の3人で、いずれも竹田地域に在住の子育て中の女性です。

ネイルサロンや、ハンドメイドのアクセサリ・雑貨、ポーセラーツ食器の製作販売、教室などを展開されます。

3人は「地域の皆さんや観光客など、多くの皆さんに気軽に訪れてもらいたい。今後はイベントやワークショップも計画していきたい」と意気込みを話されました。



和田山図書館 ☎ 672-1700
 あさご森の図書館 ☎ 670-4710
 生野支所 ☎ 679-2240

和田山・あさごのお休み：月曜日（祝日の時は翌平日）
 4月27日☎
 生野のお休み：土・日・月曜日・祝日

新着の本棚



●一般/小説

あなたはここにいても

町田そのこ（新潮社）

うちのごちそうといえば、鶏肉のすき焼き。清陽は、それが普通は牛肉を使うものを知ってから、何かとよその家族と比べてしまう。そして、祖母に大事な恋人を紹介できぬまま、母から祖母の死を突然聞くことになり…。



祖母孝行すればよかったと後悔した若かりし頃を思い出しました。



寓話に生きた人 イソップ

パメラ・ザガレンスキー（化学同人）

イソップの生涯について知っていますか？彼は古代ギリシアで、奴隷として生まれました。何度も売り買いされますが、物語の力で権力に立ち向かい、ついには自由を手に入れたのです。そんな彼が書いた13の寓話を収録しています。

●児童/絵本

幻想的できれいなイラストが物語をより引き立てています。



お知らせ

雑誌リサイクル市を開催します

和田山 ① 4月15日☎～21日☎
 ② 4月22日☎～28日☎

あさご 5月13日☎～21日☎

保存年限の過ぎた雑誌を自由に持ち帰りいただけます。感染症対策のため、和田山図書館は2週に分けて行います。期間中の休館日をご確認のうえ、お越しください。

おはなし会

毎週土曜日におはなし会をしています

和田山図書館 10時30分から／14時から

あさご森の図書館 11時10分から／15時15分から

★赤ちゃん向けおはなし会

和田山図書館 4月22日☎10時30分から

あさご森の図書館 4月20日☎11時から

日本遺産「銀の馬車道 鉱石の道」 巡回展を開催します

日本遺産「銀の馬車道 鉱石の道」の歴史や沿線地域の魅力を紹介する特別展示を県内3カ所の施設で開催します。スタートは昨年11月にグランドオープンした、県立兵庫津ミュージアムから。記念講演会や物産販売、ミニライブなども行います。

▶開催日

【神戸会場】…4月22日☎～6月25日☎

【朝来会場】…7月1日☎～8月6日☎

【姫路会場】…8月19日☎～10月1日☎

▶会場

【神戸会場】…県立兵庫津ミュージアム
ひょうごはじまり館2階企画展示室

【朝来会場】…朝来市埋蔵文化財センター
「古代あさご館」特別展示室

【姫路会場】…県立歴史博物館 コレクションギャラリー

▶観覧料

【神戸会場】…大人300円、大学生200円、高校生以下無料

【朝来会場】…無料 【姫路会場】…無料

◀関連イベント【沿線市町観光展示ブース】▶

沿線市町の観光展示と特産品の販売を行います。朝来市からはちゃすりんも参加します。

▶日程 4月29日☎、30日☎

▶場所 県立兵庫津ミュージアム
ひょうごはじまり館2階ギャラリー

▶問い合わせ先 総合政策課 ☎ 6726110

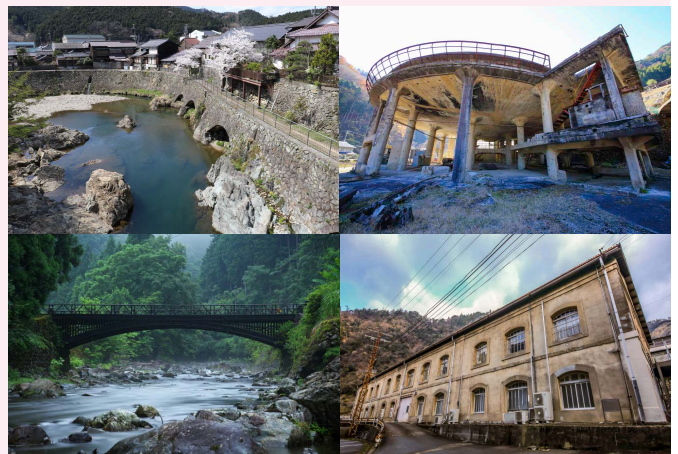
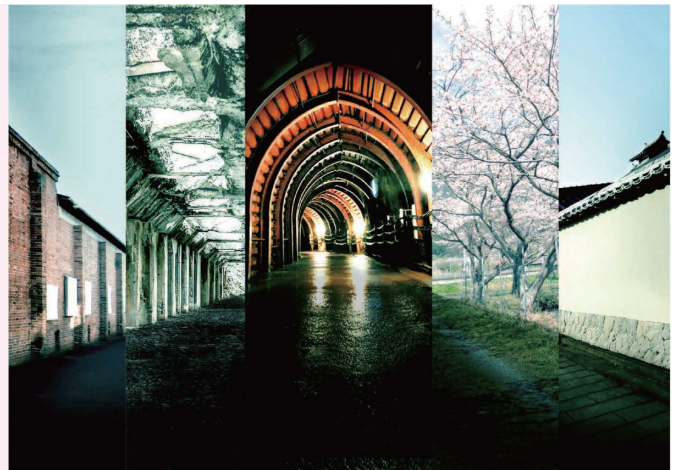

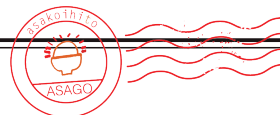

あさこいひと便り

朝来市地域おこし協力隊「あさこいひと」のメンバーが毎月交代で執筆します！

西村 真美
崎山 皓斗

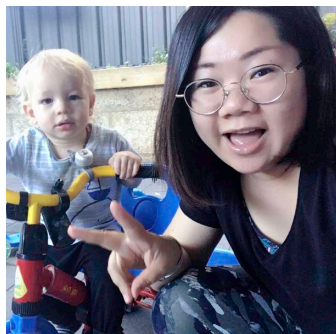

和田山地区で地域おこし協力隊として活動することになった西村 真美です。今まで国内外で保育士、ベビーシッターなど子どもに関わる仕事をしてきました。

これらの経験を活かして、今後の日本の未来を担う子どもたちを取りまく環境や教育の充実、子育て世代や若者世代、祖父母の世代がそれぞれ抱える問題に寄り添い解決に向かえるようお手伝いさせていただきたいと思います。そして和田山地区地域自治協議会が老若男女関係なく立ち寄り、多世代交流ができる場所になるようにコーディネートしたいと思います。すぐに笑ってしまうタイプなので、笑い声で見つけてもらえたいと思います。皆さん、気軽にお声がけください。まだ、朝来市民になりたてなので、いろいろ教えて欲しいです。よろしくお願い致します。



粟鹿地域で地域おこし協力隊として活動させていただきます、姫路市出身の崎山 皓斗です。私は3月まで神戸電子専門学校サウンドテクニク学科で楽器、音声などの収録、調整、映像撮影や編集などをメインに学習していました。現在、大蔵地域で協力隊として活動している兄と、姉一家も数年前から朝来市に移住しており、家族で朝来市にご縁があります。私も豊かな自然や温かい地域性に惹かれ地域おこし協力隊に応募し、4月から粟鹿地域で活動させていただけることになりました。

私のミッションは自身のスキルである写真や映像を使用し、インターネットを活用した地域の情報発信です。皆さんと一緒に朝来市の魅力を全国にPRしていけるように頑張りたいと思います。これからよろしくお願ひします！

朝来市の旬な情報を、SNS やスマートフォンアプリで配信しています。下記 QR コードを読み取りアクセスしてください。

facebook



マチイロ



市政や観光情報を市公式ページで発信中！

子育て情報を発信「あさごスマイルネット」

アプリをダウンロードすると広報誌が届きます！

市政情報を市公式アカウントで発信中！



編集後記

先月末、10年ぶりに市のホームページがリニューアルしました。昨年1年間かけて取り組んできたリニューアル業務では、デザインを全体的に見直したほか、ご覧いただく皆さんが、検索しやすく親しみのあるサイトになればと思い取り組んできました。また、パソコンだけではなく、スマートフォンやタブレットでも見やすくなるような仕組みも取り入れています。これに合わせて、オンライン申請も開始し、市役所に行かなくても、簡単な手続きならネット上でできるようになり、ますます便利になります。新しくなったホームページをぜひご利用いただき、皆さんに気に入ってもらえたら幸いです。◎

あさご市ポータルサイト
あさぶら
ASAGO CITY PORTAL SITE ASABURA

今月の朝来イチオシの話題

「日本遺産 高校生ワークショップ」
【撮影地】 竹田

「日本遺産の魅力発見ワークショップ」で高校生が考えた観光コースを実際に歩く現地ツアーの様子です。生野トロッコ道や竹田城下など散策。「時間が足りなかった」など、実際に巡って気がつくことも。これからも地元に興味を持ってもらいたいですね。

<http://www.asabura.jp/> 検索 **あさぶら 朝来市**



私の幸せ あなたの幸せ まちの幸せ

『AsaGoood! Mama!』は、情報を集める人、SNSに投稿する人などメンバーで役割を分担し、それぞれの得意・不得意な分野を補い合いながら皆で相談しつつ、子育て世代に寄り添った方法でさまざまな情報を発信している。その中でも大事にしていることについて天野さんは、「ただ多くの情報を発信することが目的ではなく、人とのつながりを得るきっかけや安心して子育てができる環境に結びついてほしいというのが願い」と自分たちの活動に対する想いを語る。



12

天野 あまねさん
(東谷区)

人とのつながりを生むきっかけに

自分のやりがいと今後の展望

天野さんは神戸市の出身で、陶芸や自然体験学習などに親しんできた経験を生かし、美術館で勤務していた。その後、結婚を機に平成27年に朝来市へ移住し、ほどなく出産・子育てを経験。「夫婦とも市外出身で子育てなど不安がいっぱいだった」と当時を振り返る天野さんは、参加した市民講座で子育て世代の仲間と出会い、安心感を抱いたという。以降、その仲間らと共に、子育て世代を支援する情報を発信する自主グループ『AsaGoood! Mama!』を立ち上げ、現在に至る。

自身の活動についてやりがいを感じる瞬間を聞くと、「お母さん友達に『AsaGoood! Mama!』に関わっていることを話すと、『いつも見えています!』などの嬉しい感想がいただける」とこやかに教えてくれた。今後については、「子供の成長などによるメンバーの世代交代も想定しつつ、その時々合った手段や方法で情報発信を継続することで、子育て世代の皆さんや子どもたちが笑顔になってくれれば嬉しい」と、幸せが循環する未来をみつめる。

朝来市が目指す将来像

人と人がつながり
幸せが循環するまち

～対話で拓く朝来市の未来～

第3次朝来市総合計画 (計画期間: 令和4年度～令和11年度)

まち全体が幸せであるために、まず市民一人一人が幸せを実感できることが大切です。小さなことでも自分のやりたいことが実現できていると人は幸せを実感できます。そのうえ、誰かの役に立てたり、困ったときに頼れる人がいれば、次なるチャレンジに向かう勇気もわいてきます。

朝来市は、一人一人の幸せを育み、互いに響き合うことで、「人と人がつながり 幸せが循環するまち」の実現をめざしています。

