

広報

# 朝来

あさご

# 8

2017 / August

NO.149

## 今月の主な内容

|                          |    |
|--------------------------|----|
| 地域包括支援センター「向こう三軒両隣会議」・・・ | 2  |
| コワニエ来日150年記念フォーラム・・・     | 4  |
| 市政フラッシュ・・・               | 7  |
| まちのわだい・・・                | 10 |
| 情報掲示板・・・                 | 12 |

## 朝来から発信 地域の魅力



あなたはまちの未来  
**ASAGOiNG**

今月のASAGOiNGな人

むらお くにあき  
村尾 国昭さん (関連記事 23 ページ)

# 高齢者の暮らしを支える地域ケア会議

## 『向こう三軒両隣会議』

平成29年度、朝来市の高齢化率は33%を超え、3人に1人が高齢者の時代を迎えました。その中では、多くの皆さんが、さまざまな困難を抱えながら、日々の暮らしを営んでいます。

そこで、地域包括支援センターでは、一人ひとりの困りごとに対して、家族・近隣者・専門職と一緒に向き合い、話し合いを重ねながら、「よりよい暮らし」を支えるための取り組みを続けています。

今回は、その中から、高齢者の暮らしを支えることを目的に開催している『向こう三軒両隣会議』を紹介いたします。これを機会に、市民の皆さんには、高齢者の暮らしについて知っていただき、朝来市で年を重ねていく私たちが自身の課題として、一緒に考えていくことができればと思います。

■ 問い合わせ先 朝来市地域包括支援センター ☎(672)61255

### ●『向こう三軒両隣会議』とは？

朝来市では、公民館などで、本人・家族と区長や民生委員、近隣の皆さんと専門職が膝を突き合わせて、困りごとと一緒に考える場を大切にしています。

そこでは、ご家族が涙ながらに苦労話を語ることもあれば、近隣の皆さんから先頭をきって新しいアイデアを提案していただくこともあります。

朝来市では、地域包括支援センターが主催するこの話し合いを『向こう三軒両隣会議』と呼んでいます。



ある日、遠方の娘さんから、地域包括支援センターに相談の電話がありました。「一人暮らしをしている母親（Aさん）の物忘れがひどくなっている」とのこと。

さっそく、娘さんの帰省に合わせて、公民館で、向こう三軒両隣会議を開催しました。ご本人と一緒に参加された娘さんへ、近隣の皆さんからは、「Aさん、最近、老人クラブの行事を忘れるみたいやなあ」「でも、私が誘いに行つとるから大丈夫やで」といったお話がありました。

ケアマネジャーなどの専門職は、「Aさんはどんなことがお好きですか？」と、ご本人の嗜好を、娘さん

や近隣の皆さんに教えてもらい、認知症の進行予防や元気づくりに生かす方法を考えました。

娘さんからは、「いつもよく声をかけていただいて、ありがとうございます」とお礼を伝えられ、会議の後半は、近隣の皆さんからの声かけだけではなく、新聞配達や銀行の営業などの人たちにもお願いして、見守り体制をつくっていくことになりました。

このように、本人・家族と地域、そして専門職がつながり、ご本人を理解し、支える工夫を出し合っています。これが、朝来市の『向こう三軒両隣会議』です。

### ●『向こう三軒両隣会議』のとりまごめから

平成28年度、「向こう三軒両隣会議」を市内全域で51件開催しました。

困りごとを共通項で分類すると、最も多かったのは、『認知症状』（18件）でした。これは、認知症によって、家に帰る道がわからなくなった人や、とられ妄想によって、周囲の人たちを「泥棒」と思ってしまう等の暮らしにくさが表れたものでした。

次に多かったのが、生活困窮による暮らしにくさ（15件）でした。これらは、年金があっても管理が

### 平成28年度 共通点のカテゴリー化（重複あり）





できない、あるいは、同居する家族が年金を一緒に使い生活しているためにおこる生活困窮が主なものでした。

また、1つの世帯に支援を必要とする人が2人以上いる困難さ(15件)も多くありました。朝来市では、要介護4・5の約4割が老々介護です。認知症の妻が脳梗塞で寝たきりの夫を介護している実態や、身体の弱い80歳代の母親と、障害のある50歳代の子どもの2人暮らしなど、家族の中で行われてきた家事や介護の役割が、うまく果たせなくなっている現状がみえてきました。

### ●高齢者の困りごとから「向こう三軒両隣会議」へ

平成28年度に、「向こう三軒両隣会議」の開催を要請したのは、医療機関が最も多く、全体の19%でした。これは、生活困窮で入院費の支払いが難しい、治療方針を決める場面で身寄りのない、といった人たちが多かったためです。

次が、約1千400人の要介護高齢者を担当しているケアマネジャーからの相談、そして民生委員や区長からの相談も多くありました。

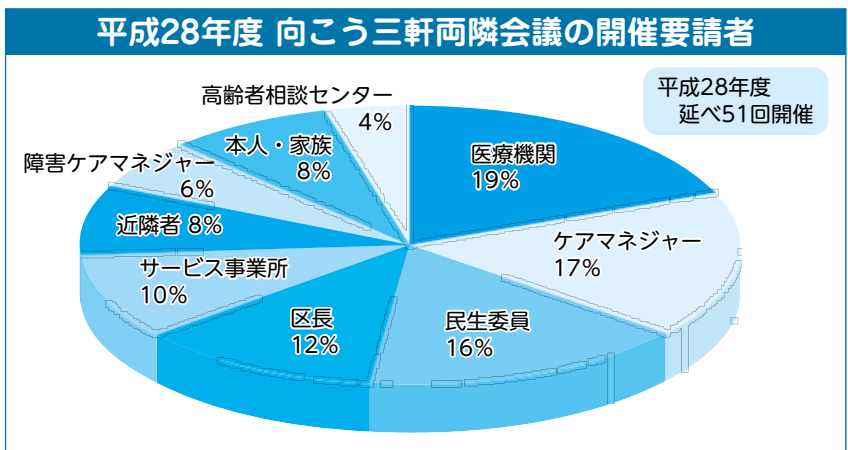

### ●安心して「若い」を迎えるために

人が老いて、障害をきたし、いろいろなことができにくくなっていくことは、とても自然なことであり、誰も、老いの道のりを選けることはできません。

だからこそ、一人ひとりの高齢者の「困りごと」を自分自身の困りごととして、一緒に考えること

が、これからの時代にはとても大切になってきます。

多くの人の「目」と「手」と「知恵」を集め、一人ひとりの老後を支えていくことができれば、一人ひとりが安心して、『若い』を迎えることができるでしょう。

そんな安心できる地域づくりの土台となるのが『向こう三軒両隣会議』です。

どうか、ご近所の高齢者の暮らしに目を向けていただき、困りごとがあるようなら声をおかけください。また、専門職の役割が必要な場合は、地域包括支援センター・高齢者相談センターまでご連絡いただければと思います。私たち専門職も、地域の皆さんと手をたずさえ、朝来市民一人ひとりの老後を大切に支えたいと願っています。お気軽にご相談ください。

### 地域包括支援センターは、介護や福祉に関する地域の総合相談窓口です。

地域包括支援センターには、保健師や主任ケアマネジャー、社会福祉士等の専門職がいます。

介護や福祉のことに関して、地域の皆さんからの相談に応じ、成年後見や虐待防止などの高齢者の権利を守る取り組みを行うなど、さまざまな形で、地域の皆さんとともに高齢者の暮らしを支える役割を担っています。

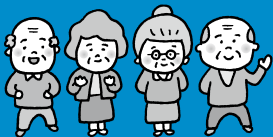

| 名称            | 場所                       | 電話         | 担当エリア    |
|---------------|--------------------------|------------|----------|
| 朝来市地域包括支援センター | 朝来市役所本庁舎2階<br>高年福祉課内(東谷) | ☎(672)6125 | 市内全域     |
| 生野地域包括支援センター  | 生野保健センター内<br>(口銀谷)       | ☎(670)5202 | 生野       |
| 和田山高齢者相談センター  | さくらの苑内(竹田)               | ☎(674)0300 | 和田山・竹田   |
| 和田山高齢者相談センター  | いきいき介護センター内<br>(新井)      | ☎(677)2703 | 糸井・大蔵・東河 |
| 山東高齢者相談センター   | 緑風の郷内(一品)                | ☎(676)3411 | 山東       |
| 朝来高齢者相談センター   | あさがおホール内(新井)             | ☎(677)1901 | 朝来       |



# コワニエ来日150年記念フォーラム

## 生野鉱山近代化への貢献を顕彰

市は、7月9日、生野マインホール（口銀谷）で、「コワニエ来日150年記念フォーラム」を開催しました。

このフォーラムは、生野鉱山で明治時代初期の近代化に貢献した、フランスからの「お雇い外国人」である、ジャン＝フランシス・コワニエが、幕末の慶応3年（1867）に、薩摩藩の招きで来日してから今年が150年目にあたることから実施したもので、また、4月28日、日本遺産に認定された「播磨の馬車道 銀石の道」資源大國日本の記憶をたどる73kmの轍」のストーリーを、まちづくりを生かしていくことを目的としています。

### 近代化に果たした功績を再確認

フォーラムでは、市民の皆さん、関係する市町の皆さんなど、300人を超える皆さんが参加。はじめに、多次勝昭市長が、「歴史を学び、守り、関係市町が思いをひとつに、観光立国の一助をなす取り組みを進めていきましょう。」とあいさつしました。

続いて、基調講演では、佛教大学歴史学部の青山忠正教授が、「幕末維新期の日本と国際環境」と題して講演し、ヨーロッパ各国による世界進出のなかで、お雇い外国人を通じて日本での近代化が進む道筋ができたことなどを解説しました。

また、姫路日仏協会の白井智子会長が、「明治政府のお雇い外国人 ジャン＝フランシス・コワニエの生涯と功績」をテーマに、コワニエの経歴や手がけた実績などを紹介。また、当時「お雇い外国人」が破格の待遇を受けていたことから、近代化へかける日本の期待の高さについて紹介しました。

次に、長年、生野の文化的景観の研究・調査などを手がけてきた、神戸大学の



アトラクション・発表の様子

足立裕司名誉教授をコーディネーターにパネルディスカッションが行われ、生野鉱山と同じく、明治初期にフランスからの「お雇い外国人」によって近代化を果たした、横須賀製鉄所（神奈川県横須賀市）、富岡製糸場（群馬県富岡市）からの専門家による解説や、意見交換などが繰り広げられました。

### 地域の未来をつなぐアトラクション フォーラムに彩りをそえました

今回のフォーラムでは、アトラクションとして、生野中学校の生徒の皆さん、生野こども教室の子どもたちが、ステージでの発表を行い、フォーラムに彩りをそえました。

これは、発表を通じて、子どもたちに「日本遺産」についての歴史や価値を学び、地域に誇りを持つきっかけになればと取り組まれてきたものです。

このうち、生野中学校からは2年生4人の生徒が参加、5月29日から6月2日にかけて、トライ・やるウィークの職場体験として市役所生野支所で取り組んだ、「銀の馬車道は、いつ、誰が、何のために、どうやっ



さまざまな衣装を披露

て作ったのか？」について研究した成果を披露しました。地域の歴史家への聞き取りなどを通じ、コワニエをはじめ、生野鉱山の近代化や、銀の馬車道の建設に携わった人物などについて調べた結果をまとめ、会場に集まった皆さんを前に発表しました。

また、生野こども教室生の子どもたちは、5月から「銀の馬車道」をテーマに、地域の皆さんをはじめ、多くの人たちの指導や協力を受け、コワニエが考案した馬車や、銀や銅、石炭、当時の人たちの衣装を工作教室で再現するなどの体験的な学習に取り組んできました。

当日は、制作した馬車や積み荷が会場の入り口に展示されたほか、中学生の発表にあわせて、時代や場面ごとに、坑内作業員や役人、お姫様、コワニエとマリー夫人などの衣装を身に付け、ステージを盛り上げました。

今後は、中学生が制作した研究資料をもとに、幼児を対象にした紙芝居を制作する予定で、紙芝居づくりや読み聞かせのボランティアも募集しています。詳しくは、生野支所地域振興課（☎679）240までお問い合わせください。



## 生野銀山のマネキンがアイドルに! GINZAN BOYZ デビュー☆

### 超スーパー地下アイドル



GINZAN BOYZ

も親んでもらえるきっかけになればと、株式会社シルバー生野などが中心となって取り組んできたもので、朝来市も支援を行っています。

7月12日から公開されているデビュー曲「ギンギラ銀山パラダイス」のプロモーションビデオの制作には、生野高校の生徒の皆さんや、朝来市の多次勝昭市長も参加しました。

また、歌詞では、近代化の礎であったこと、年間を通じて坑道内が気温13度であることなど、生野銀山を表すキーワードも多く盛り込まれており、日本遺産についても触れられています。

さらに、60体のマネキンには、親しみを増すために、1体ごとに名前や性格などのキャラクター設定が行われています。

史跡 生野銀山(小野)の観光坑道などに設置されているマネキン60体が、このほど「GINZANBOYZ」として、デビューしました。

これは、鉱山での作業員の様子を再現したマネキン人形を、鉱山の最深部である地下880<sup>メートル</sup>にちなみ「超スーパー地下アイドル」に見立てることで、生野銀山を若い世代の皆さんに

### デビューイベントを開催

「GINZAN BOYZ」のデビューイベント「☆ギンギラサマーパラダイス☆」は、7月26日、史跡 生野銀山で開催されました。

会場には、観光客や地元の皆さんなど約100人が詰めかけたほか、テレビ・新聞など多くの報道関係者も訪れました。

はじめに、株式会社シルバー生野の妹尾高明社長が、「関わっていただいた多くの皆さんに感謝します。GINZAN BOYZには、これからたくさんの観光客を掘りおこしてくれるものと期待しています。今後も長い目で育てていただければと思います。」とあいさつ。また、多次市長からのビデオメッセージが紹介されました。

次に、「トークショー」が行われ、5体のマネキンが舞台上に登場。(写真)「これまで地下で日の目を見ていなかったので、スポットライトを浴びたい」「ぜひ坑道に足を運んで、他のメンバーにも出会ってほしい」など、スタッフが彼らに代わって、その思いや声を会場の皆さんへ伝えました。



続いて、デビュー曲である「ギンギラ銀山パラダイス」を披露、参加した皆さんも、演奏にあわせて手拍子や掛け合いで、盛り上がっていました。

**「GINZAN BOYZ」について詳しくは、ホームページ等でご確認ください。**

ホームページ <http://www.ikuno-ginzan.co.jp/ginzan-boyz/>  
ツイッター [https://teititter.com/GINZAN\\_BOYZ](https://teititter.com/GINZAN_BOYZ)

◆問い合わせ先 シルバー生野 ☎(679)2010

### 生野書院で企画展 9/3まで開催



生野書院(口銀谷)では、7月1日から9月3日までの期間、企画展、「お雇い外国人—日本の近代化を支えた人たち」を開催しています。

この展示会では、コワニエをはじめ、生野鉱山の近代化に関わったフランスから招かれた「お雇い外国人」に焦点を当て、その功績を紹介しています。

入館は無料で、休館日は毎週月曜日(祝日の場合は翌日)です。詳しくは、生野書院[☎(679)4336]まで。

### 近代化産業遺産を特別公開



7月9日、三菱マテリアル株式会社生野事業所(口銀谷)にある、生野鉱山近代化産業遺産の特別公開が行われました。

これは、同日開催の「コワニエ来日150年記念フォーラム」の関連行事として、同事業所の協力で実施されたもの。当日は、約60人が参加し、通常は立ち入ることができない事業所内の明治時代に造られた旧混こう所(写真)や旧中門休憩所など、近代化産業遺産を間近に見学しました。

# 9月3日(日)

## 第4回朝来市一斉

## 避難訓練を実施します



■問い合わせ先  
防災安全課 ☎(672)6112

市は、今年も全市を対象に一斉避難訓練を実施します。今回の訓練は、「朝来市で風水害が発生した」との想定で行います。地域ぐるみで「参加いただき、市民の皆さん一人ひとりが「自分の身は自分で守る」を基本に、訓練への参加を通じて、いざというときの避難方法・避難場所、非常持ち出し品の確認など、この機会に積極的に行いましょう。

### 訓練の予定

午前8時10分ごろ

避難準備・高齢者等避難開始発表

午前8時20分ごろ

避難勧告発表

午前8時40分ごろ

避難指示(緊急)発表



※訓練用のエリアメールが届きます。

(マナーモードにしても着信音が鳴ります。対応機種など詳しくは携帯電話会社などにご確認ください。)

※訓練開始のお知らせを、ケーブルテレビ音声告知放送、防災行政無線で実施します。大音量で告知放送が流れますので「承知ください」。

※詳しい内容については、広報とともに配布しているお知らせも「確認」ください。また、区ごとの避難訓練等の詳しい内容は、各区の役員さんなどにおたずねください。

## 朝来市職員の募集について

平成30年4月1日付け採用職員を募集します。

■問い合わせ先 総務課 ☎(672)6115

|               | 一般行政職<br>(高校新卒・事務職)   | 一般行政職<br>(身体障害者)   | 一般行政職<br>(Uターナー)   | 一般行政職<br>(社会人経験者)  | 一般行政職<br>(建築職)  | 保育教諭  | 保健師   |
|---------------|---|--|--|--|---|---|---|
| 採用予定<br>人数    | (高校新卒)3人程度<br>(事務職)若干名  | 若干名  |  |  | 1人  | 4人程度  | 若干名   |
| 受験資格          | (高校新卒)<br>高等学校を平成<br>30年3月に卒業<br>見込みの人<br>(事務職)<br>平成4年4月2<br>日以降に生まれ<br>た人で、高等学<br>校以上の学校を<br>卒業した人  | 身体障害者手帳の交付を受け、次の①～③の要件を全て満たす人<br>①昭和63年4月2日以降に生まれ、高等学校以上の学校を卒業または平成30年3月に卒業見込みの人<br>②自力で通勤ができ、かつ、介護なしに事務職としての職務の遂行が可能な人<br>③活字印刷文による出題と、口述による面接に対応できる人 | 昭和57年4月2日から平成4年4月1日までに生まれた人で、次の①と②の要件をどちらも満たす人<br>①本人または配偶者が出生時点で、朝来市に住所があった、または朝来市に3年以上住所があった人<br>②平成29年4月1日時点で、朝来市外に住所がある人 | 昭和62年4月2日から平成4年4月1日までに生まれ、民間企業等(官公庁を含む)での職務経験が、平成30年3月の時点で通算して3年以上(平成元年4月2日以降に生まれた人は1年以上)ある人 | 昭和52年4月2日以降に生まれた人で、1級建築士の資格を有し、平成30年3月の時点で民間企業等での職務経験年数が次の①、②のいずれかに該当する人<br>①大学(短期大学を除く)で建築に関する専門課程を修了して卒業した人…3年以上<br>②短期大学、高等専門学校または専門学校で建築に関する課程を修了して卒業した人…5年以上 | 昭和57年4月2日以降に生まれた人で、保育士資格と幼稚園教諭免許を有する人、または同資格を平成30年3月末までに取得見込みの人 | 昭和57年4月2日以降に生まれた人で、保健師免許を有する人、または同資格を来春に取得見込みの人 |
| 試験日(1次)<br>会場 | 9月17日(日) 朝来市役所本庁舎(和田山町東谷 213-1)   |  |  |  |   |   |   |
| 試験内容          | 教養試験・職場適応性検査・作文試験   |  | 職務基礎力試験・職務適応性検査・作文試験   |  | 職場適応性検査・作文試験・専門試験   |   |   |
| 提出書類          | ①受験申込書(市役所本庁総務課・各支所地域振興課で交付 ※市ホームページからも取得可能 ※郵送での請求もできます)<br>②最終学校卒業証明書、または卒業見込み証明書<br>また、職種区分ごとに次の書類を提出していただきます<br>【一般行政職(身体障害者)】身体障害者手帳の写し<br>【一般行政職(建築職)】1級建築士免許証の写し<br>【保育教諭】保育士資格証明書の写し、または同資格取得見込み証明書、幼稚園教諭免許証の写し、または同免許取得見込み証明書<br>【保健師】保健師免許証の写し、または同資格の取得見込みが確認できる書類 |  |  |  |   |   |   |
| 受付期間          | 7月24日(月)～8月21日(月) 午前8時30分～午後5時15分(土曜日・日曜日・祝日は除きます・郵送の場合は8月21日(月)午後5時必着)   |  |  |  |   |   |   |

※詳細は、市ホームページ(<http://www.city.asago.hyogo.jp/>)にも掲載しています。



# 市政フラッシュ

## 法隆寺ゆかりの5市町が歴史・文化遺産を生かす交流協定を締結

7月22日、奈良県斑鳩町の法隆寺で、「法隆寺ゆかりの都市文化交流協定」の締結式が行われ、斑鳩町をはじめ、朝来市、姫路市、神奈川県小田原市、群馬県高崎市の4市1町で協定が結ばれました。

この協定は、法隆寺のある斑鳩町と、奈良時代に租税を納め法隆寺を支えた「食封」があった4市とが、歴史を通じた交流を進めることが目的。朝来市には、牧田郷(現在の和山町)牧田周辺に食封があったことが記録として残されています。

平成24年2月には、ひと足先に、斑鳩町と小田原市との間で協定が結ばれ、朝来市へも斑鳩町から小城利重町長が訪れ、交流についての呼びかけがあり、今回の5市町そろっての締結となりました。

締結式には、4市1町の代表、法隆寺の大野玄妙管長をはじめ約30

### 法隆寺ゆかりの都市文化交流協定 締結式



法隆寺で協定を締結(左から 姫路市・石見利勝市長 朝来市・多次勝昭市長 斑鳩町・小城利重町長 小田原市・加藤憲一市長 高崎市・小見幸雄教育部長)

人が出席。「千四百年もの時を経て、古の縁を新たな交流の起点として、後世まで引き継いでいくこと」など、協定の趣旨が説明され、協定書への署名が行われました。

続いて、協定締結を記念し、同町のいかるがホールで、「法隆寺食封サミット」が行われました。会場には、約450人の皆さんが集まり、枚田区からも20人が参加しました。

記念講演会では、奈良県立図書情報館の千田稔館長が「奈良時代の法隆寺と食封」と題し講演、4か所の食封が法隆寺や朝廷と深い関係があったことなどが説明されました。

また、パネルディスカッションでは、多次勝昭市長が「修学旅行で小学生が斑鳩町を訪れ交流がはじまっている。今後は、合同イベント、音楽祭の開催など、文化面での交流にも取り組んでいきたい。」と述べました。



食封サミットでのパネルディスカッション

## 日本遺産を生かした取り組みへ推進協議会を設立

「播但貫く、銀の馬車道 鉱石の道」の日本遺産認定を受け、『日本遺産「銀の馬車道・鉱石の道」推進協議会』が発足しました。

同協議会は、朝来市をはじめ、姫路・養父市、福崎・市川・神河町の沿線6市町や、中播磨県民センター、但馬県民局、神戸新聞社、銀の馬車道・鉱石の道の両協議会の構成企業・団体で組織。日本遺産を生かした観光振興や地域の活性化などの取り組みを進めていくことを目的としています。

設立総会は、6月29日、ホテル日航姫路(姫路市)で行われ、会長

## 朝来市内企業の魅力を知るASAGOiNGゼミU-18しごとゼミ

市は、7月11日、「ASAGOiNGゼミU-18しごとゼミ」を開催しました。

このゼミは、市と豊岡公共職業安定所が、平成27年11月に締結した協定に基づき、高校を含めた3者が連携し、就労支援・地元へのUターン等の就職を促進しようと初めて行ったもの。朝来市内の企業を訪問し、働く皆さんの生の声を聞くことで、その魅力を知り、将来のキャリア形成の知識を養ってもらうことが目的です。

今回は、生野高校の1年生約70人が参加。同校で、市内の企業につ



設立総会であいさつする中元会長

に銀の馬車道ネットワーク協議会 中元孝迪会長を選任したほか、意見交換などが行われました。



市内企業へ就職した人たちから話を聞きした(シーレックス株式会社兵庫工場)

いての説明を受けたほか、㈱タクミナ、シーレックス(㈱兵庫工場、富士発條)の3企業を見学しました。

## 古代あさご館で「道」をテーマに特別展

朝来市埋蔵文化財センター「古代あさご館」は、7月8日から10月9日にかけて、特別展『A・S・A・G・Oの「カントリーロード」ひと道・モノの道』を行っています。

これは、「播但貫く、銀の馬車道 鉱石の道」の日本遺産認定を記念するとともに、兵庫県立考古博物館の「ふるさと発掘展」として共同で開催するものです。

朝来市の歴史をひも解くキーワードとして「道」にスポットをあて、古代、中世、近代と、それぞれの時代ごとにテーマを設定した展示をはじめ、講座、体験学習、見学会などを実施しています。

詳しくは、朝来市ホームページ、チラシ等でご確認ください。



会期初日に行われた内覧会(7月8日)

## 中国・内モンゴル自治区へ視察団を派遣 わだやま国際文化交流協会

わだやま国際文化交流協会は、6月19日から22日にかけて、「第32次教育視察団」を中国・内モンゴル自治区呼和浩特市へ派遣しました。

同協会は、昭和63年の発足以来約30年間にわたって「中国に正しい日本語を贈る運動」として内モンゴル自治区からの日本語研修生の受け入れをはじめ、内モンゴル自治区人民教育基金会との相互派遣など、交流活動を継続して行っています。

今回の視察団には、6人が参加。基金会では、今後の交流について協議しました。また、呼和浩特民族学院では、今年度の日本語研修候補

生の面接を行ったほか、初めて、師範大学付属中学と民族幼稚園を視察しました。



人民教育基金会での会談(6月20日)

## 我がまち朝来 再発見

第116回

A・SA・GOのカントリーロード

～②「通過点の神々-生野峠・粟鹿山-」～

境を越える旅人の、途方もない困難さでした。神代においてはヤマトタケルの行く手を阻んだともいわれるこの峠は、都から東国へ向かう道の最難所として知られ、そこには荒ぶる神がいたと信じられてきました。

ところで(山・峠・荒ぶる神)という言葉のセットは、わたしたち朝来市民にとって聞き覚えのあることではないでしょうか。そこからまず思い浮かぶのが、生野峠でしょう。その地に坐す荒ぶる神が、通過する者の半分を殺していたが故につけられた地名(死野)を相応しくないからと、応神天皇が(生野)と改名したという『播磨国風土記』の一節は、朝来市民にはよく知られた神話です。実は、このような荒ぶる神にまつわる伝承は、市域にも一つ一つ存在します。その舞台は粟鹿山です。

これは、平安時代初期の弘仁5年(814)に嵯峨天皇の命によつて編纂された、日本最古の漢詩集『凌雲集』に掲載された作品です。作者は左大史正六位上兼行伊勢権大掾坂上忌寸今継。彼が詠んだのは、古代東山道神坂峠(現在の岐阜県中津川市<美濃>)と長野県阿智村(信濃の

積石は千重峻しく  
途危うして九折に分かる  
人は迷う辺地の雪  
馬は躡む半天の雲  
岩冷やかに花笑き難く  
溪深くして景曠れ易し  
郷閑何処にかある  
客思転紛々

粟鹿山にはその昔、鹿が粟の穂を啜えて、人々に農耕を伝えたといい神話があります。一方、交通路として粟鹿山を通過した人々にとつては、畏れ敬う存在だったようです。その麓に鎮座する但馬国一宮・粟鹿神社の縁起を記した『粟鹿大明神元記』には、



## 交通ルールとマナーを守ろう

7月3日、八王子グラウンド(口銀谷)で、「スケアード・ストリート交通安全教室」が行われました。

この教室は、危険な自転車走行等による交通事故を再現スタントすることで、事故の恐ろしさや、交通ルールの大切さを身に付けてもらうとするもので、たじま農業協同組合の地域貢献活動の一環として実



生野中生徒や地域の皆さんなど約150人を前に交通事故を再現

施されました。

一方、7月14日には、朝来市交通安全対策協議会や朝来警察署などが合同で、「交通安全キャンペーン」を道の駅但馬のまほろば(大月)で実施しました。これは、7月15日から24日までの期間にわたり展開された「夏の交通事故防止運動」に先駆け取り組んだものです。



休憩で立ち寄った運転手の皆さんなどへ安全運転を呼びかけました

## 義援金を受け付けています

平成29年7月5日からの大雨災害義援金  
(九州北部豪雨災害義援金)

市は、被災した皆さんの支援を目的に、義援金を受け付けています。

◆期間 9月29日(金)まで(予定)

◆時間 午前8時30分～午後5時  
(土日祝日・施設休館日を除く)

◆受付方法

【募金箱】募金箱の設置場所…朝来市役所、各支所、市の主要施設

【現金持参】受付窓口…朝来市役所(会計課)と各支所(地域振興課)

※領収書を必要とする人・税法上の優遇措置(特定寄附控除)を受ける人

【口座振り込み】日本赤十字社が開設する口座に直接振り込みをお願いします。

◎ ゆうちょ銀行 00190-2-696842

◎ 三井住友銀行すずらん支店  
普通 2787539

◎ 三菱東京UFJ銀行やまびこ支店  
普通 2105532

◎ みずほ銀行クヌギ支店  
普通 0620340

◆その他 この義援金は、税法上の優遇措置(特定寄附控除)の対象となります。

◆問い合わせ先 会計課 ☎(672)6128

粟鹿山に坐す「荒振坐大神」が、生野峠の神と同様の所業をなしていたため、オオヒコハヤという人物が朝廷にこの状況を奏上し、そこで賜った幣帛(お供え物)をもつて、この神を鎮め奉ったという記録が残されています。

この粟鹿山・生野峠・神坂峠には「荒ぶる神の存在」という共通点があります。これら共通点からは、交通の難所とその有様(ありさま)を神の姿になぞらえるということが、時代と地域を超えて日本人が共有してきた交通にまつわる認識だったと分かるのです。

交通網が発達した現代では、朝来市域でも自動車で長いトンネルをくぐり抜け、幅の広い川を列車が駆け抜けます。しかし、その快適な通行のもとには、今

も昔も、その地を超えるために投じた工夫と安全への願いがあることを、忘れてはなりません。

(市教育委員会文化財課)

## A・S・A・G・Oのカントリーロード 〜ひとの道モノの道〜

10月9日(月)まで

会場：朝来市埋蔵文化財センター「古代あさ」館

特別展観覧料：100円

中学生以下、65歳以上、障害者手帳をお持ちの人は無料

月曜休館(祝日の場合は翌日)

※当展覧会に広報朝来今月号(平成29年8月号)原本を

ご持参の人は1回に限り、広報紙に確認印を押印のうえ、お2人まで無料で「観覧でき

ます。(コピー不可)

朝来市埋蔵文化財センター

☎(670)7330



【写真】

(上) 神坂峠の遙かふもとに美濃国をのぞむ  
(下) 荒振坐大神のいます、粟鹿山の夕景



## ASAGO国際音楽祭

7月17日から22日までの期間、「第13回ASAGO国際音楽祭2017」を市内各地で開催しました。

この音楽祭は、音楽でまちを活性化しようと、市と同音楽祭実行委員会が主催するものです。

期間中、本格的なホール演奏をはじめ、子どものためのコンサート、ランチやお茶を楽しみながらの演奏会などさまざまな企画を実施しました。

そのうち、竹田城跡や妙泉寺(竹田)では、高名哲郎さんによる北インド発祥の弦楽器であるシ

タールの演奏が行われ、共鳴する神秘的な音色に、訪れた皆さんは静かに聞き入っていました。



妙泉寺でのコンサート

## 岩津ねぎの植え付けを体験 山口小学校

7月11日、山口小学校の学校体験学習ほ場(羽瀨)で、岩津ねぎの



心をこめて植え付けました

植え付け体験が行われました。

これは、市特産の岩津ねぎを通じて、地元への愛着や農業の大切さを学ぼうと、毎年実施されているもの。今年も、同校の子どもたち約160人が、1・6年生、2・5年生、3・4年生の三つのグループに分かれ、1人およそ10本の苗を、羽瀨老人クラブの皆さんから指導を受けて植え付けていきました。

子どもたちは、ねぎの管理や収穫の体験も行う予定で、冬に収穫したねぎは、1月に行う避難訓練での炊き出しなどで使われる予定です。

## 楽しく学ぶバドミントン「ジュニアスポーツ実技講習会」

市は、7月2日、「ジュニアスポーツ実技講習会」を、和田山体育センター(玉置)で開催しました。

この講習会は、市内の児童・生徒を対象に、プロから直接指導を受けることでスポーツへの意識を高め、さらにおうち、毎年行っているもの。今回は、元バドミントン選手でスポーツ指導者の小椋久美子さんを講師に招きました。

当日は、小・中・高校生約50人が参加。まず、小椋さんからレクチャーがあり、「高い目標を持つ」「感謝の気持ちを忘れない」などの話に参加した皆さんは耳を傾けました。続い



小椋さんからいい指導を受けました

## 生野高校銀嶺会が総会を開催

7月1日、生野高校卒業生で組織する「銀嶺会」の総会が、株式会社



総会の様子

社タクミナ(口銀谷)で開かれました。

この日は、会員の皆さんなど約70人が参加し、議事のほか、生野高校の松中泰幸校長から、来年度に始まる生野高校の全県学区に向けた取り組みについて、その内容や、地元の皆さんへの協力をお願いについて説明がありました。

また、同校の卒業生で養父市選出の県議会議員・藤田孝夫議員の講演、日本民謡ちさと会の皆さんによる民謡の披露などが行われました。



古式ゆかしく踊りを奉納 「寺内ざんざか踊り」

7月16日、寺内の山王神社と光福寺で「寺内ざんざか踊り」が奉納されました。

この踊りは、県指定無形民俗文化財で、五穀豊穡・子孫繁栄を願って、約400年前から続いています。

山王権現の遣いであるサルに扮した側踊りによる円がつくれ、中心では高さ約4メートルある竹製の「しな」を背負った「中踊り」の2人が、太鼓とはやしにあわせて「しな」をからませたり、地面に打ち付けたりしながら踊りました。



山王神社での奉納の様子

大松明を灯し火伏せを願う「竹田松明祭」

竹田の朝来橋下流の円山川で、7月23日、「竹田松明祭」が行われました。



燃える大松明

この祭りは、高さ約6メートルの大松明に火を灯し、火事や災害からの無事を願うもの。江戸中期に竹田を襲った大火災のあと、二度とこのような災難にあわないようにと、朝来山の中腹にある愛宕神社に大松明を奉納したのが始まりと伝えられています。

当日は、午後8時前に2本の松明に火がつけられ、火の粉を散らしながら燃える大松明に、訪れた人たちは見入っていました。

また今年も、祭りに先立って、竹田へ移住してきた人たちが、竹田にサテライトスタジオを設置した関西学院大学の学生の皆さんも参加して交流会も行われました。

銀谷の七夕

7月9日、口銀谷地域で「銀谷の七夕」が開催されました。

この催しは、生野まちづくり工房井筒屋運営委員会などが中心となっており、毎年行われているもの。観光施設や商店、民家の軒先など、約50か所で笹が飾り付けられました。

また、生野に伝わる2本の笹の間に竹を渡し、紙で作った着物を掛ける「紙衣」も披露され、今年も特に日本遺産認定を受けて、生野まちづくり工房井筒屋では、銀の馬車道・鉱石の道のデザインが施された紙衣が飾られました。



紙衣の飾り付け(生野まちづくり工房井筒屋)

生野駅西口広場に石の彫刻作品を設置

7月23日、JR生野駅西口広場(口銀谷)に、彫刻家であきこ芸術の森美術館の運営委員である



セレモニーでのテープカット(左から藤岡勇副市長、桑田さん、牛尾さん)

牛尾啓三さん(姫路市)の彫刻作品「オウシ・ゾウケイ」大地からのおくりもの「林」が設置され、記念のセレモニーが行われました。

この作品は、牛尾さんが制作し、平成9年の「第17回現代日本彫刻展」に入選したものです。南アフリカ産の御影石製で、高さ幅ともに3メートルを超える大きさがあります。

日本遺産の認定を受け、播磨・但馬の結節点である生野駅のランドマークとなるようにと、桑田純一郎さん(生野1区)の発案によって、牛尾さん、朝来市との協働事業として実現しました。

## 法定相続情報証明制度が始まりました 神戸地方法務局

全国の法務局で「法定相続情報証明制度」が始まっています。この制度を利用することで、相続登記を含む各種相続手続きで戸籍謄本一式の提出の省略が可能となります。詳しい内容や申し出方法は法務局ホームページ(<http://houmukyoku.moj.go.jp/homu/static/index.html>)をご覧ください。最寄りの法務局までお問い合わせください。

◆問い合わせ先 神戸地方法務局八鹿出張所 ☎(662)2767

市役所本庁 ☎079-672-3301  
 生野支所 ☎079-679-2240  
 山東支所 ☎079-676-2080  
 朝来支所 ☎079-677-1165



### お知らせ

#### 児童扶養手当・特別児童扶養手当の現況届

児童扶養手当・特別児童扶養手当を受給している人(支給停止の人も含む)は、受給資格と所得状況を確認するため、毎年現況届を提出する必要があります。必ず期日までに提出してください。

この届け出によって、引き続き1年間手当を受給できるかどうかが決まります。正当な理由がなく届け出をしない時は、手当の支給が一時差し止められることがあります。

- ▽提出期間
  - ◎児童扶養手当 8月1日(火)～31日(木)
  - ◎特別児童扶養手当 8月14日(月)～31日(木)
- ▽提出先 市役所本庁 2階社会福祉課 各支所 地域振興課
- ▽問い合わせ先 社会福祉課 ☎(672)6123

#### みどりのスタンプリ

梁瀬地域自治協議会は、山東地域の文化遺産をめぐる「みどりのスタンプリ」を開催中です。

- ▽内容 山東地域の神社・寺院など13か所から7か所をめぐり、スタンプを集めると、抽選で、新米、岩津ねぎ、牛肉など地域の特産品が賞品として贈られます。
- ▽実施期間 11月24日(金)まで
- ▽応募方法 山東生涯学習センター、市役所本庁、山東支所、市内道の駅などで配布している専用の応募ハガキで11月24日(金)(消印有効)までに。
- ▽問い合わせ先 梁瀬地域自治協議会 ☎(676)4701

#### 但馬環境保全連絡会 30周年記念講演会

但馬環境保全連絡会は、30周年を記念して講演会を開催します。入場無料ですが、事前の申し込みが必要です。  
 8月25日(金) 8月19日(日)

## 第133回 国保のひろば 《第三者行為の届け出について》

第三者(自分以外の人)が原因となったケガや病気についても、届け出によって国民健康保険で治療を受けることができます。ただし、加害者から既に治療費を受け取っている場合は、給付対象にはなりません。

- 第三者行為とは**…第三者行為として、最も代表的な事例が交通事故です。他人の家の犬にかまれた場合やゴルフボールを当てられた場合なども該当します。
- 医療費は加害者が負担**…第三者の行為によって医療機関を受診した場合は、第三者がその医療費等を負担することになります。
- 国民健康保険を使った場合**…お届けをいただき、国民健康保険をご使用になった場合には、かかった医療費のうち、第三者が負担すべき医療費分を市が後から第三者に請求します。
- 示談をする前に**…被害者と加害者の話し合いがついて示談が成立してしまうと、その示談の内容が優先されるため、国民健康保険で立て替えた医療費を加害者側に請求できなくなることがありますから、示談は慎重にしてください。示談をする場合は、事前にご連絡いただくとともに、示談成立の場合は、速やかに示談書の写しを提出してください。

- 提出していただく書類**
  - ◇第三者行為による傷病届 ◇事故発生状況報告書
  - ◇念書 ◇誓約書(相手方の記入・押印が必要です)
  - ◇交通事故証明書 ◇示談書(示談成立時のみ)

#### ■問い合わせ先

市民課 ☎(672)6120 生野支所地域振興課 ☎(679)2240  
 山東支所地域振興課 ☎(676)2080 朝来支所地域振興課 ☎(677)1165

- 午後1時～
- ▽会場 豊岡市民プラザ 多目的ホール(豊岡市大手町・アイティ7階)
- ▽講師・演題 秋草学園短期大学学長 北野大さん「地球規模の環境問題を考える」
- ▽申し込み・問い合わせ先 但馬環境保全連絡会 ☎0796(26)3651 FAX0796(24)7074 (但馬県民局地域政策室環境課内)

- の説明・相談 親睦を目的に、バス旅行を開催します。
- ▽期日 10月22日(日)
- ▽行き先 京都鉄道博物館(京都市下京区)
- ▽参加費 大人4千円、子ども無料
- ▽締め切り 8月31日(木)
- ▽申し込み・問い合わせ先 社会福祉課(母子父子自立支援員) ☎(672)6123 (朝来市婦人共励会各支部事務局(社会福祉協議会内))
- 生野地域 ☎(679)3053
- 和田山地域 ☎(672)0440
- 山東地域 ☎(676)5215
- 朝来地域 ☎(677)1606

朝来市母子父子家庭福祉協議会  
 朝来市福祉事務所、朝来市婦人共励会は、制度

※お知らせページに掲載する広告を募集しています。詳しくは秘書広報課(☎672-6113)へ。



**火災・救急の状況**  
(朝来消防署)

| 区分   | 件数  |
|------|-----|
| 建物   | 1   |
| 林野   | 0   |
| 車両   | 0   |
| その他  | 1   |
| 合計   | 2   |
| 累計   | 7   |
| 交通事故 | 14  |
| 一般負傷 | 13  |
| 急病   | 80  |
| その他  | 24  |
| 合計   | 131 |
| 累計   | 820 |

(6月中)

**交通事故の状況**  
(朝来警察署)

| 区分      | 件数 | 累計  |
|---------|----|-----|
| 人身事故    | 5  | 29  |
| 死者      |    |     |
| 子ども     | 0  | 0   |
| 高齢者     | 0  | 0   |
| その他     | 0  | 0   |
| 合計      | 0  | 0   |
| 傷者      |    |     |
| 子ども     | 0  | 2   |
| 高齢者     | 4  | 5   |
| その他     | 2  | 26  |
| 合計      | 6  | 33  |
| 物損事故    | 66 | 495 |
| 自転車関連事故 | 2  | 8   |

(6月中)

**犯罪発生状況(朝来警察署)**

| 手口       | 件数 | 手口     | 件数 |
|----------|----|--------|----|
| 路上強盗     | 0  | 空き巣    | 1  |
| 強制わいせつ   | 0  | 忍び込み   | 0  |
| ひったくり    | 0  | 金庫破り   | 0  |
| 車上ねらい    | 8  | 事務所あらし | 1  |
| 自動販売機ねらい | 0  | 出店あらし  | 0  |
| 部品ねらい    | 2  | 詐欺     | 4  |
| 器物損壊     | 14 | 傷害     | 3  |
| 自動車盗     | 1  | 暴行     | 2  |
| オートバイ盗   | 0  | 万引き    | 11 |
| 自転車盗     | 6  | その他    |    |

(6月末累計)

※子ども=15歳以下 高齢者=65歳以上  
※累計は平成29年の合計

**全国一斉養育費相談会**

司法書士による養育費に関する電話相談会です

◆日時 9月2日(土)、午前10時~午後4時

◆専用電話番号 ☎0120(567)301

※当日のみの専用臨時電話番号です

※相談は無料、秘密は厳守します

▽問い合わせ先

クスで

▽申し込み 所定の申込書で介護労働安定センター兵庫支所までファクスで

▽申し込み 30人(先着順)

の郷(養父市八鹿町国木)

のみの受講も可能

※時間は各回とも午後1時~4時、希望する回の申し込みも可能

③9月19日(火)(介護過程の基本的理解、排泄)

②9月5日(火)(認知症の理解、衣服の着脱)

①9月1日(金)(介護保険制度、体位変換)

▽日時 介護職復帰のための講義と実習の講習会です。

**介護職再就職支援講習**

**8月の税**

市 県 民 税 2期

国民健康保険税 2期

納期 8月31日(木)まで

(公財)介護労働安定センター兵庫支所

☎078(242)5321

☎078(242)5322

**特定医療費(指定難病)受給者証(経過措置適用者)更新交付申請手続**

特定医療費(指定難病)受給者証の更新を希望する人を対象に手続を行います。

▽対象 有効期限が平成29年12月31日までの受給者証を持ち、平成30年1月1日以降も引き続き交付を希望する人。

▽受付期間 9月1日(金)~11月24日(金)(土日祝は除く)※12月28日(木)まで受付可能ですが、新しい受給者証の発送が平成30年1月4日(木)以降

▽受付期間 9月1日(金)~11月24日(金)(土日祝は除く)※12月28日(木)まで受付可能ですが、新しい受給者証の発送が平成30年1月4日(木)以降

▽受付期間 9月1日(金)~11月24日(金)(土日祝は除く)※12月28日(木)まで受付可能ですが、新しい受給者証の発送が平成30年1月4日(木)以降

▽受付期間 9月1日(金)~11月24日(金)(土日祝は除く)※12月28日(木)まで受付可能ですが、新しい受給者証の発送が平成30年1月4日(木)以降

▽受付期間 9月1日(金)~11月24日(金)(土日祝は除く)※12月28日(木)まで受付可能ですが、新しい受給者証の発送が平成30年1月4日(木)以降

になりま。更新手続きに必要な書類等についての案内は各受給者宛てに郵送します。受付開始までに届かない場合は、ご連絡ください。

**森林動物研究センター一般公開**

県内の野生動物による農林業被害等の問題解決への調査研究を行っている拠点施設・兵庫県森林動物研究センターは、施設の一般公開を行います。

http://www.nce.or.jp/

☎03(3818)3870

☎03(3818)3870

http://www.nce.or.jp/

▽問い合わせ先

(公財)私立大学通信教育協会

☎03(3818)3870

http://www.nce.or.jp/

▽参加校 私立大学等35校

▽対象 一般・高校生

▽申し込み不要・入場無料

▽会場 梅田スカイビルタワーウエスト10階(大阪市北区)

▽日時 8月27日(日) 午前11時~午後4時

▽申し込みは不要です。

▽お問い合わせ先

森林動物研究センター

業務部総務課

☎0795(80)5500

※参加費は無料で、事前の申し込みは不要です。

▽お問い合わせ先

森林動物研究センター

業務部総務課

☎0795(80)5500

※参加費は無料で、事前の申し込みは不要です。

▽お問い合わせ先

森林動物研究センター

業務部総務課

☎0795(80)5500

※参加費は無料で、事前の申し込みは不要です。

▽お問い合わせ先

森林動物研究センター

業務部総務課

☎0795(80)5500

**募集**



**放送大学 平成29年度10月生**

放送大学は、テレビやインターネットを通して授業を行う通信制の大学です。心理学・福祉・経済・歴史・文学・自然科学など、多様な分野を学べます。

▽出願期間 第1回・8月31日(木)まで 第2回・9月1日(金)~20日(水)

▽お問い合わせ先

放送大学兵庫学習センター

☎078(805)0052

☎078(805)0052

☎079(284)5788

☎079(284)5788

## 美しいまち(道)づくり市民支援の輪 アダプト制度に登録しませんか

アダプト制度は、地域住民や地元企業の皆さんが、自分たちの身近な公園、道路、河川など、公共空間の「里親」となり、自発的に清掃・美化活動を行う制度です。あなたも道路などの「里親」として、美しい生活空間づくりに参加してみませんか？ ◆対象 個人、団体、企業 ◆活動内容 ボランティアでの美化活動、道路等公共空間のごみ拾い、除草など ◆問い合わせ先 環境課 ☎(676)2081



市役所本庁 ☎079-672-3301  
生野支所 ☎079-679-2240  
山東支所 ☎079-676-2080  
朝来支所 ☎079-677-1165

## 募集



### 公立豊岡病院組合職員

公立豊岡病院組合は、平成30年度採用の職員を募集しています。

#### ▽募集職種・人数

①病院システム下職員Ⅰ (事務職員・新卒)

②病院システム下職員Ⅱ (事務職員・経験者)

(事務職員・経験者)

③診療放射線技師：若干名

④臨床検査技師：若干名

⑤薬剤師：若干名

⑥臨床工学技士：若干名

▽採用予定日(応相談)

平成30年4月1日

#### ▽受付期限

①8月8日(火)必着

②③④8月18日(金)必着

⑤⑥8月25日(金)必着

#### ▽試験日

①8月20日(日)

②書類選考通過者(連絡)

③④8月27日(日)

⑤⑥9月3日(日)

#### ▽申し込み方法

豊岡病院組合指定の様式に記入し、必要書類を添え

持参または郵送

※職種ごとに年齢・資格

等の要件あり。病院組合

ホームページ(<http://www.toyookahp.kumai.or.jp/>)

に詳細を掲載しています。

▽申し込み・問い合わせ先  
公立豊岡病院組合統轄管理事務所総務部人事課  
☎0796(22)6111

兵庫県職員(高卒程度)採用試験  
兵庫県は、職員採用試験(行政B・高卒程度)を行います。

▽募集職種 一般事務職、警察事務職、教育事務職、総合土木職、中学校事務職(職種ごとに年齢・資格等の要件あり)

▽試験日(一次) 9月24日(日)

▽受付期限 ◎インターネット・8月29日(火)(午後5時)◎郵送・8月29日(火)(消印有効)◎持参・8月31日(木)(午後5時)

▽申し込み・問い合わせ先  
県人事委員会事務局  
☎078(362)9349  
[http://web.pref.hyogo.lg.jp/ji02/pc01\\_000000632.html](http://web.pref.hyogo.lg.jp/ji02/pc01_000000632.html)

見込みで、昭和57年4月2日以降に生まれた人。

◎一般試験B：昭和57年4月2日～平成12年4月1日に生まれた人。

▽受付期間 インターネット：8月9日(水)～21日(月)、郵送・持参：8月9日(水)～28日(月)

※詳しくは県警ホームページ(<http://www.police.pref.hyogo.lg.jp/saiyo/>)をご覧ください。

▽問い合わせ先  
兵庫県警察官採用センター  
☎0120(145)314  
朝来警察署  
☎(672)0110

兵庫県立ものづくり大学校  
兵庫県立ものづくり大学校(姫路市市之郷)は、求職中の人を対象に、平成29年度6か月コース後期生を募集しています。

▽コース CAD、情報ビジネス(定員各20人)

▽授業料 無料(教科書代等実費負担あり)

▽訓練期間 10月～平成30年3月

▽出願期限 8月9日(水)～9月6日(水)

▽選考日 9月12日(火)

▽問い合わせ先  
県立ものづくり大学  
☎079(240)7077

## 朝来市議会議員選挙の日程を決定しました

平成29年10月31日に任期満了を迎える朝来市議会議員の選挙を次のとおり行います。また、選挙に先立ち立候補予定者説明会を開催しますので、立候補を予定している人はご参加ください。

◆投票日 10月22日(日)  
◆告示日 10月15日(日)  
◆任期 平成29年11月1日～33年10月31日



◆立候補予定者説明会  
◎日時 9月7日(木)午前10時～  
◎場所 市役所本庁舎4階401会議室(備考)受け付けは午前9時30分から。参加者は1陣営2人までとします。立候補届け出、選挙運動、選挙運動費用などについて説明します。  
◆問い合わせ先 選挙管理委員会  
☎(672)6115(総務課内)



## 各種相談のご案内

時:日時 場:場所 問:問い合わせ 予:予約

**人権相談(無料)** 人権問題に関する相談

時 8月10日(木) 午後1時30分～3時

場 生野保健センター、和田山生涯学習センター、  
山東老人福祉センター、朝来老人福祉保健センター

問 人権推進課 ☎(672)6122

**女性のなやみ相談(無料)** 女性が抱えるさまざまな悩みや問題の相談に応じます(予約制)

時 8月9日(水) 午後0時30分～3時30分

場 市役所本庁舎1階相談室

問・予 人権推進課 ☎(672)6122

**行政相談(無料)** 官公庁の仕事の苦情や意見・要望などの相談に応じます

時 8月21日(月) 午前10時～11時30分

場 生野保健センター、市役所本庁舎1階相談室、  
山東老人福祉センター、朝来老人福祉保健センター

問 市民課 ☎(672)6120

**身体障害者相談(無料)** 障害に関する相談

時 9月4日(月) 午後1時～4時

場 山東老人福祉センター

問 社会福祉課 ☎(672)6123

**司法書士による法律相談会(無料)** 司法書士による登記・相続・多重債務などの法律相談(予約制)

時 9月2日(土) 午後1時～4時

場 和田山ジュピターホール

問・予 兵庫県司法書士会但馬支部 ☎0796(23)8011

**総合法律センター南たじま相談所** 弁護士による法律相談(予約制・1回30分・相談料5,400円)

時 8月24日(木) 午後1時～3時

場 和田山老人福祉センター

問・予 兵庫県弁護士会 ☎078(351)1233

**若者就労支援に関する相談会(無料)** 若者サポートステーションは若者未就業者の就労自立に向けた相談に応じます

時・場 毎週水曜日午後1時～4時 山東生涯学習センター  
毎月第3火曜日午後1時～4時 朝来生涯学習センター

問・予 労協若者サポートステーション豊岡 ☎0796(34)6333

## ホール・美術館の催し ●詳細は各施設で確認してください

**和田山ジュピターホール** ☎672-1000 (休)月曜日  
(月曜日が祝日の場合はその翌日)

**大黒摩季 Maki Ohguro 2017 Live-STEP!!** 《全席指定》

公演日:10月29日(日) / 開演:午後4時30分 / 料金:6,800円

前売券発売日 友の会 8月19日(土) 一般 8月26日(土)

**ミュージカル「ブッダ」** 《全席指定》 公演日:11月18日(土) / 開演:午後2時

料金:大人3,000円 高校生以下1,500円 前売券発売日 友の会 9月9日(土) 一般 9月14日(木)

**Kalafina Acoustic Tour 2017 ～“+ONE”with Strings～** 《全席指定》

公演日:11月26日(日) / 開演:午後5時 / 料金:6,800円

前売券発売日 友の会 9月3日(日) 一般 9月9日(土)

**あさご芸術の森美術館** ☎(670)4111 (休)水曜日、祝日の翌日  
(水曜日が祝日の場合はその翌日)

**水中の生き物たち 骨格標本展** 会期:9月3日(日)まで

入館料 大人500円 / 大学生・高校生300円 / 中学生・小学生200円

**ヒメハナ公園ウツギの館** ☎(676)4587 (休)月曜日  
(月曜日が祝日の場合開館)

**山東のいきもの展** 会期:8月27日(日)まで

**剪画&趣味あれこれ展** 会期:9月1日(金)～18日(月)まで

『和紙を使った小箱作り』9月10日(日) 午前10時～正午 定員10人(先着順) 材料費300円

※いずれの展示も最終日は午後3時で終了予定です

**生野まちづくり工房井筒屋** ☎(679)4448 (休)月曜日  
(月曜日が祝日の場合はその翌日)

**蔵ギャラリーの展示** 8月 さをり工房ゆう 夏の蔵展【山口節子】  
9月 作品展【安井正子】

## 但馬楽農講座 オープン講座

野菜作りに興味のある皆さんを対象に、5月から開催中の有機栽培での農作物作り等を学ぶ「但馬楽農講座」を体験できるオープン講座を開催します。

◆日時 9月9日(土)、午前10時30分～午後3時 ◆内容 ①座学(講座の概要、環境に優しい農業の手法について) ②実習(キャベツ、白菜等の秋冬野菜の種まき・植え付け方法と注意点) ◆研修場所 よふど温泉(もやいの里)(山東町森) ◆参加費 無料 ◆定員 10人(先着順) ◆申し込み

9月5日(木)までに、所定の受講申込書に必要事項を記載し、ファクスまたは電話で、事務局(与布土自治協)へ。 ◆問い合わせ先 但馬楽農講座事務局(与布土地域自治協議会) ☎FAX(676)3030

9月 作品展【安井正子】

# おめでとう！ハイジューます

## 高齢者叙勲

旭日単光章「地方自治功勞」

習田次男さん

(川原町区)



昭和57年4月、山東町議会議員に初当選し、以来、平成6年4月までの間、3期12年の永きにわたり在職。特に平成3年3月から平成6年4月までの3年2か月の間、山東町議会産業建設常任委員会委員長として、農業集落地域における下水処理施設整備、農畜産物の流通や地域住民の生活環境の向上に寄与する道路網の整備などに努められました。また、防災対策事業にも尽力されるなど、地方自治の発展に寄与されました。

# 自衛官募集相談員を委嘱

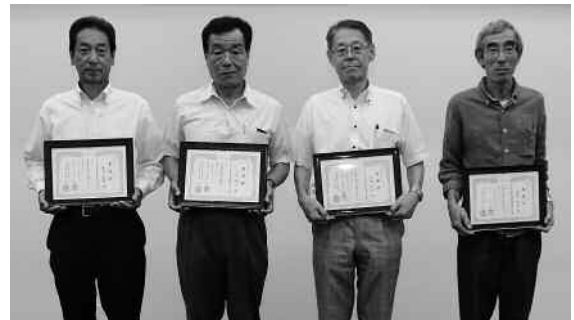

平成29年度自衛官募集相談員委嘱式が、7月18日、市役所本庁舎で行われました。

式では、これから2年間、朝来市の相談員を務める4人へ、自衛隊兵庫地方協力本部の六車昌晃(六車)部長、多次勝昭(多次)市長連名の委嘱状が手渡されました。

なお、相談員は次の皆さんです。(写真右から)

- 田中徹也さん(川原町区)
- 水田佳正さん(生野6区)
- 足立明人さん(筒江区)
- 民部武司さん(久世田区)



新しく就任した石田保孝さん

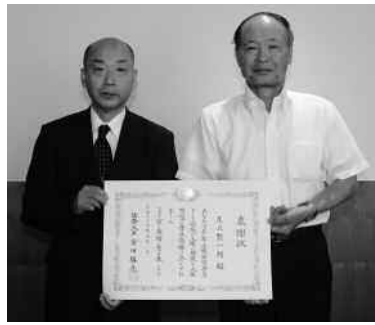

山本支局長(左)から感謝状を受けた足立さん(右)

## 人権擁護委員 感謝状伝達式・委嘱状交付式

7月13日、市役所本庁舎で、人権擁護委員感謝状伝達式・委嘱状交付式が行われました。

式では、平成20年7月から3期9年間にわたって人権擁護委員を務めた足立賢一郎さん(諏訪区)へ、市民の人権擁護と人権思想の普及高揚に努めた功績から、法務大臣感謝状が神戸地方法務局豊岡支局の山本誠支局長から伝達されました。

また、7月1日から新たに人権擁護委員として就任した石田保孝さん(山歳区)に、山本支局長から委嘱状が手渡されました。

## 平成28年度 情報公開条例・個人情報保護条例の運用状況

■問い合わせ先 総務課 ☎(672)6115

平成28年度の情報公開条例と個人情報保護条例の運用状況をお知らせします。

### ○情報公開条例分

| 実施機関  | 請求件数<br>(申出件数) | 決定などの内容 |      |     |     | 不服申立て |
|-------|----------------|---------|------|-----|-----|-------|
|       |                | 開示      | 部分開示 | 不開示 | 取下げ |       |
| 市長    | 40             | 3       | 30   | 6   | 1   | 0     |
| 教育委員会 | 6              | 1       | 3    | 2   | 0   | 0     |
| 議会    | 1              | 1       | 0    | 0   | 0   | 0     |
| 計     | 47             | 5       | 33   | 8   | 1   | 0     |

### ○個人情報保護条例分

| 実施機関 | 請求件数<br>(申出件数) | 決定などの内容 |      |     |     | 不服申立て |
|------|----------------|---------|------|-----|-----|-------|
|      |                | 開示      | 部分開示 | 不開示 | 取下げ |       |
| 市長   | 3              | 1       | 1    | 1   | 0   | 0     |
| 計    | 3              | 1       | 1    | 1   | 0   | 0     |

※その他の実施機関(選挙管理委員会、監査委員、農業委員会、固定資産評価審査委員会)に対しての請求はありませんでした。



# 夏祭り

恒例の夏祭りが今年も盛大に開催されます。詳しい内容は、チラシ等でご確認ください。

## 祝 日本遺産認定『生野夏物語』・『ゆかた祭り』

8月13日(日)・14日(月)・15日(火)

### ＜生野の盆踊り＞

【8月13日(日)】 会場：生野メインホール前

◎生野町観光協会イベント(午後5時30分～7時)

ラムネ早飲み大会 日本遺産認定記念イベント

◎生野踊り(午後7時～)・総踊り(午後7時30分～)

鉾山全盛期の昭和30年代に盛大に行われていた生野の盆踊りを復活。

【8月14日(月)】 会場：奥銀谷地域と各地区

生野踊り・昔踊り・播州音頭・江州音頭・但馬音頭の歴史ある盆踊りが各地域でよみがえります。

### ＜森垣の灯籠流し＞

【8月15日(火)】

会場：生野中学校前の市川(午後7時30分～)

大小600個の灯籠が市川を彩り、お盆を締めくくります。

### ＜ふれあいテント村＞

【8月13日(日)～15日(火)】

会場：生野メインホール前駐車場(午前11時～午後10時)

各種飲み物、食べ物を用意しています。同窓会・休憩・食事にご利用ください。

■問い合わせ先 「生野夏物語」推進協議会 ☎(679)2233

(朝来市商工会生野支所内 生野ひいきの会事務局)

## あさご夏祭り 8月16日(水)

会場：朝来グラウンド・朝来体育館周辺

◎ゆかたコンテスト ◎少年サッカー招待試合

◎ステージショー(漫才・歌謡ショー)

◎豪華花火大会(午後8時15分～) ほか

■問い合わせ先 朝来支所地域振興課 ☎(677)1165

## 山東夏祭り 8月18日(金)・19日(土)

会場：梁瀬小学校周辺

【8月18日(金)】 ◎名物造り物 ◎酒蔵音楽会

◎矢名瀬地蔵めぐり ◎屋台村

【8月19日(土)】 ◎名物造り物 ◎復活商店街

◎生花展 ◎魚のつかみどり ◎金管バンド等演奏

◎山東音頭練り込み・扇子おどり

◎豪華花火大会(午後7時30分～) ◎盆おどり大会 ほか

■問い合わせ先 山東支所地域振興課 ☎(676)2080

## 和田山夏まつり和田山地蔵祭 8月22日(火)・23日(水)

会場：和田山4町、駅前、駅北

【8月22日(火)】 ◎名物造り物 ◎七とこ地蔵参りスタンプラリー

【8月23日(水)】 ◎名物造り物

◎枚田小・和田山中・和田山高校 金管バンド・吹奏楽部演奏

◎キッズダンス ◎よさこい踊り ◎フラダンス

◎音楽バンド演奏 ◎和田山虎臥陣太鼓

◎花火大会(午後7時30分～)

■問い合わせ先 和田山地蔵祭奉賛会 ☎080(4641)5323

和田山地域振興課 ☎(672)6137

## 市民の皆さんからの意見・提案を募集 「朝来市空き家等対策条例(仮称)」の骨子案について

■問い合わせ先 都市開発課 ☎(672)6127

人口減少の進展などによって、適切な管理が行われていない空き家が増加しています。

朝来市では、市内でのこうした空き家の発生を予防し、適正な管理や利活用が進むよう、「朝来市空き家等対策条例(仮称)」を制定し、総合的な空き家対策を推進していく予定です。

空き家は、皆さんの身近にもあり、日常生活の中での関わりや影響も深いことから、条例の制定に先がけ、骨子案について、市民の皆さんからのご意見やご提案を募集します。

◆募集期間 8月14日(月)～9月12日(火)

◆提出方法 所定の意見提出様式で、直接持参、または、郵送、ファクス、電子メールで都市開発課まで。

◆その他

◎概要は、市役所本庁西館 都市開発課、または、市ホームページで閲覧できます。

◎いただいた意見等に対する市の考え方を、募集期間終了後に公表します。

◎意見等を提出できるのは、市内に住所を有する人、市内の事業所に勤務する人、または、市内に事業所を有する人、市内の学校に在学する人です。

◆問い合わせ先 都市開発課 ☎(672)6127

☎(672)3440 E-mail:toshikaihatsu@city.asago.lg.jp

## 税率が決まりました 平成29年度 国民健康保険税

■問い合わせ先 税務課(市民税係) ☎(672)6119

| 区分    | 医療給付費分                            | 後期高齢者支援金分 | 介護納付金分   |          |
|-------|-----------------------------------|-----------|----------|----------|
| 所得割額  | 前年総所得金額から基礎控除(33万円)を控除した額に税率を乗じた額 | 6.5%      | 2.4%     | 2.4%     |
| 資産割額  | 当年中の固定資産(土地・家屋)税額に税率を乗じた額         | 17.5%     | 6.5%     | 9.2%     |
| 均等割額  | 被保険者1人あたりに賦課される1年間の金額             | 23,200円   | 8,600円   | 10,700円  |
| 平等割額  | 1世帯あたりに賦課される1年間の金額                | 20,500円   | 7,600円   | 6,900円   |
| 賦課限度額 | 1年間の国保税額の上限                       | 540,000円  | 190,000円 | 160,000円 |

※平成30年度に実施される国民健康保険制度の見直しに伴い、資産割額の割合を段階的に減少させていく措置をとっています。

\*納期は7月から3月までの年間9回です

《納付書で納付いただいている皆さんへ》

当初7月に納税通知書とともに全期分、第1～9期分の合計10枚の納付書を一括して送付しています。

期別ごとには送付いたしませんので紛失されませんようご注意ください。

コンビニエンスストアでの納付が可能です。詳しくは納付書裏面をご覧ください。

| 納期 | 7月 | 8月 | 9月 | 10月 | 11月 | 12月 | 1月 | 2月 | 3月 |
|----|----|----|----|-----|-----|-----|----|----|----|
|    | 1期 | 2期 | 3期 | 4期  | 5期  | 6期  | 7期 | 8期 | 9期 |



和田山図書館 0672-1700  
あさご森の図書館 0670-4710  
生野支所 0679-3544

## 『鬼神』

矢野隆(中央公論新社)

山で育った坂田公時は、武門の長である源頼光に見いだされ都へ上る。初めて知る自分の境に戸惑う公時が耳にした鬼の噂。その後、頼光に大江山の「鬼」退治が命じられる。しかし、この「鬼」の正体は…。



## 読書時間をゆるりと



『レイミー・ナイチンゲール』ケイト・ディカミロ(岩波書店) 家を出ていった父親を呼び戻すため、美少女「ンテス」で優勝を目指すレイミー。そのために習い始めたバトンのレッスンで、2人の少女に出会う。強く朗らかに見える彼女たちも、それぞれ心に痛みを抱えていて…。



## 『世界の産声に耳を澄ます』

石井光太(朝日新聞出版)

国によって文化や環境が違えば、出産・子育て事情は大きく変わる。アジアでの代理母出産、HIVに感染している妊婦、戦場での出産など。過酷な途上国の生活だが、命がもつ可能性はすべて等しく無限だと著者は伝える。



## 『まるぼちやおまわりさん』

マガレド・フン・マン・シグ(徳川の研究所)

交通整理をしているまるぼちやおまわりさん。交差点を、乳母車を押ししたお母さんと6人の子どもたちが渡る場所です。「ピーン」と笛をふくと車は全部止まります。まるぼちやおまわりさんの大活躍が始まります。



## おはなし会

- ★毎週土曜日に「おはなし会」を開催しています  
和田山図書館 午前10時30分～午後2時～午後4時30分  
あさご森の図書館 午前11時～午後3時15分
- ★赤ちゃん向けおはなし会  
和田山図書館 8月26日(土) 午前10時30分～  
あさご森の図書館 8月24日(木) 午前11時～

## 「もうよんだ?夏休み号」を発行しました

赤ちゃんから中学生までを対象に、図書館がおすすめする本を紹介した年代別の冊子です。掲載した本とあわせて、コーナーに設置していますので、夏の読書のおともにぜひご利用ください。

## 休館日・お休み日

和田山・あさご 8月7日(月)・14日(月)・21日(月)・28日(月)・9月4日(月)・7日(木)・11日(月)・19日(火)・25日(月)  
生野 8月5日(土)～7日(月)・11日(金)～14日(月)・19日(土)～21日(月)・26日(土)～28日(月)・9月2日(土)～4日(月)

## ラジオ体操講習会・巡回みんなのラジオ体操会を開催しました

朝来市生涯学習推進員連絡協議会は、7月22日に「ラジオ体操講習会」を、あさご・ささゆりホール(新井)で、23日には、市内3会場「巡回みんなのラジオ体操会」を開催しました。



この取り組みは、ラジオ体操を通じて健康な地域づくりを目指そうと、毎年この時期に開かれているもの。そのうち、和田山中央文化公園(玉置)でのラジオ体操会には、約100人の皆さんが参加し、講師として招かれた、NHKテレビ・ラジオ体操指導者の岡本美佳さん、アシスタントのNPO法人全国ラジオ体操連盟指導委員 有賀暁子さんから、「みんなの体操」「ラジオ体操第1・第2」などを、説明を受けながら取り組みました。

## 但馬文教育 但馬文学のつどい

但馬文学のつどい作品集に掲載する、短詩型文学作品(短歌・俳句・冠句・川柳)を募集しています。◆対象 ①短詩型文学グループに所属する人、関心のある人(原則として但馬内のグループに所属している、または但馬内在住の人)②但馬内の学校に通学する児童・生徒 ◆作品部門 短歌・俳句・冠句・川柳(未発表の作品、各部門1人1点) ◆参加料 1部門1千円(作品集代を含む) ◆応募方法 但馬文教育、生涯学習センター等で配布する、所定の申込用紙に作品と必要事項を記入のうえ応募ください。◆締め切り 9月7日(木) ◆応募・問い合わせ先 兵庫県立但馬文教育但馬文学のつどい係 ☎0796(22)4407

あさごふれあいプール

## くじら通信

朝来市新井 174  
☎(670)4700

スイミングスクール

## 第3期の生徒募集!

あさごふれあいプールくじらでは1期8回の授業を年間5期に分けてスクールを実施しています。第3期は8月21日(月)から始まります。「学校の授業や地区水泳でプールに興味がある」「もう少し泳げるようになりたい」そのように感じた皆さんは、今がチャンスです!詳しくは受付まで、お問い合わせください。

| 時間割      | 月     | 火     | 水     | 木     | 金     |
|----------|-------|-------|-------|-------|-------|
| 午前11時～正午 |       |       |       |       | 幼児小学生 |
| 午後4時～5時  |       | 幼児小学生 | 幼児小学生 | 幼児小学生 | 幼児    |
| 午後5時～6時  | 幼児小学生 | 幼児小学生 | 幼児小学生 | 幼児小学生 | 小学生   |



地区水泳を実施しているため、次の時間は25分と多目的プールの利用ができない日があります。午後2時45分～3時45分

詳しい日程は館内に掲示していますので、ご確認ください。なお、幼児プールとジャグジー、寝湯は利用可能です。

## 8月の休館日

2日(水)/9日(水)/11日(金祝)/16日(水)/23日(水)  
※10月までは日曜日も開館します。



こんにちは、朝来市生涯学習センターです。朝早くから各地区のラジオ体操に参加する子どもたちの声や足音が聞こえてきます。また、強い日差しの中でも元気に遊ぶ子どもたちを見かけると夏休みであることを実感します。

朝来市和田山生涯学習センターには市民文化生涯学習課スポーツ振興係があり、朝来市のスポーツ振興施策の企画推進、市民スポーツ大会等の企画・運営などを行っています。また、各地区の生涯学習推進員で構成する朝来市生涯学習推進員連絡協議会も生涯学習課が担当しており、毎年7月には「ラジオ体操講習会」や「巡回みんなのラジオ体操会」を開催して、ラジオ体操の普及振興等にも努めています。

## ■ 2017 あさご市スポレク大会開催 みんなで「あさごギネス」に挑戦しました!

朝来市では、平成22年から生涯スポーツの普及啓発を目的に、誰もが気軽に参加できるスポーツレクリエーションイベント「あさご市スポレク大会」を朝来市スポーツ推進委員会を中心に開催しています。第8回となった今年は、7月17日に朝来市和田山体育センター(玉置)で昨年よりも40人以上多い243人(小学生194人・一般49人)の皆さんに参加いただきました。

この大会は個人競技と団体競技に分かれており、個人は「スリッパとばし」「なわとび30秒間チャレンジ」「キンボール投げ」「インディアカ(はね)とばし」「20mダッシュ」の5種目、団体は「小学生10人11脚」「大なわとび」「小学生ぞうきんがけ50mリレー」「アジャタ」の4種目があり、参加した皆さんは、そ

れぞれの競技に取り組みました。

その結果、個人競技3種目3部門「スリッパとばし・ジュニア低学年部門」「なわとび30秒間チャレンジ・ジュニア高学年部門」「20mダッシュ・ジュニア低学年部門」、団体競技1種目「大なわとび」で、これまでの記録を塗り替える新記録「あさごギネス記録」も生まれました。

暑さ厳しい中でしたが、参加した皆さんは熱心に、そして和気あいあいと最後まで「あさごスポレク大会」を楽しんでいただきました。



## ■ 山の教室「氷ノ山登山」 兵庫県の最高峰氷ノ山に挑戦! 和田山生涯学習センター

山の教室では、毎年、兵庫県の最高峰である氷ノ山(標高1,510m)への登山を行っています。今年は、7月15日に実施し、8人の教室生が挑戦しました。

当日は天候にも恵まれ、教室生は指導員とともにみんな元気いっぱいに出発。今回のスタート地点である、まど登山口(養父市関宮町・標高769m)で準備運動をしっかりと行った後、いよいよ4時。先の頂上を目指して登山開始です。緑がきれいな木々の中で、子どもたちは歌を歌ったり、すれ違う人たちに「こんにちは!」「ありがとうございます!」と大きな声であいさつをしたり、山登りのルールをきちんと守りながら一步一步前に進んで行きました。

途中何度も休憩をとりましたが、天然の水飲み場で水分補給をしているときには、頭上を舞う天然記念物のイヌワシの姿も目にしました。その後も教室生は疲れを見せることなく、出発から3時間後、無事山頂に到着しました。山頂では県最高峰からの眺めと頂上制覇の達成感を味わいながら、みんな一緒においしいお弁当を食べました。

帰りは約1時間半で、全員大きなケガをすることなく無事に下山できました。教室生にとって、貴重な経験になったと思います。



## ■ 仏像彫刻教室 山東生涯学習センター

### 木の中から仏を迎える

山東生涯学習センター(末歳)で毎月第2・第4土曜日午前中に、市民講座「仏像彫刻教室」を開講しています。今年の市民講座で唯一男性の受講者数が女性を上回る講座で、現在、男性8人・女性4人の12人が受講しています。この講座では、初めて仏像彫刻を始める人も、彫刻刀の持ち方から一体仏の仏像まで、基礎から学ぶことができます。



「うまく彫ろうとしなくても、木くずを一枚一枚取り去ると、木の中におられる仏様が出てきます。」講師の水谷繁博さん(新堂区)は、「気負わずじっくりと取り組み、自分だけの仏像に出会ってほしい。」とやさしく、そして熱心に指導されています。

まだ少し定員に余裕もあります。これからでも仏像彫刻に取り組んでみたいと思われる皆さんは、お気軽におたずねください。

(問い合わせ先・和田山生涯学習センター)

## ■ かが編み教室 朝来文化協会

### 竹を使ってかが編みを!

朝来文化協会は、「かが編み教室」を朝来生涯学習センター(新井)で開始しました。この教室は、今年の文化祭に「たけ籠 時来屋」(新井)店主 森松治さん(栃原区)が出展、実演した「たけかご編み」を見た皆さんから、「ぜひ私も編んでみたい」との希望があり、実現したものです。

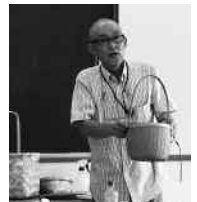

初回となった7月22日は、受講生22人がクラフトテープの扱い方を学び、コースター作りに挑戦しました。今後は月1回、少人数のグループに分かれてかが編みを学びます。「ゆくゆくは、竹を使ってかが編みを!」と夢は大きく、続けていきたい教室です。

教室についてのお問い合わせは、朝来文化協会事務局[朝来支所地域振興課 ☎(677)1165]までお願いします。

～健康あそび21～ 健診で体のチェックを怠らずメタボとがんを予防しよう

平成29年度 朝来市総合健診を実施しています



総合健診は、特定健診(特定基本健診)とあわせて肺・胃・大腸・前立腺がんの各検診や、肝炎ウイルス検診、腹部エコー検診、骨粗鬆症検診を同日に実施するものです。

8月31日(木)～9月1日(金): 生野メインホール(口銀谷)

9月5日(火)～8日(金): 朝来体育館(立脇)

申し込みをしていない人で、受診を希望する場合は、お早めに地域医療・健康課までご連絡ください。

【健診(検診)を受けて、自分の健康管理に生かしましょう】

生活習慣病は、日本人の死因の半数以上を占めています。しかし、初期には自覚症状があまりなく、気がついた時には重症化していることもあります。

生活習慣病の早期発見のためにも、年に1回、健診(検診)を受けましょう。そして、結果から見えてくる体の変化に着目し、自身の健康管理に生かすことが大切です。

市の各種健診(検診)の結果は、受診後1か月ほどで送付します。受診された健診(検診)の結果を確認いただき、精密検査が必要と判断されたら、「何も症状がないから…」と放っておかず、早めに精密検査を受けてください。

精密検査の受診について、ご不明な点は、地域医療・健康課までご相談ください。

こころの悩み、一人で抱えていませんか? ～まずは、お電話ください～

ひとりで悩んでいませんか? こころの悩みに専門医や心理士が応じます。お気軽にご相談ください。

こんなことはありませんか?

- 自分自身に悩みがある、イライラする、わけもなく涙が出る
- 職場や家庭の人間関係で疲れてしまった
- 眠れない、あるいは眠っても寝た気がしない
- こもりがちになる、不登校、仕事に行けない…

【朝来市のこころのケア相談】

| 開催日       | 会場         | 相談員 |
|-----------|------------|-----|
| 8月29日(火)  | 朝来市保健センター  | 医師  |
| 9月15日(金)  | 朝来市保健センター  | 心理士 |
| 10月20日(金) | 朝来生涯学習センター | 医師  |
| 11月7日(火)  | 朝来市保健センター  | 医師  |
| 11月24日(金) | 朝来市保健センター  | 心理士 |

朝来市ホームページにも日程を掲載しています。相談の申し込み・問い合わせは、地域医療・健康課(☎672-5269)

【兵庫県朝来健康福祉事務所のこころのケア相談】

| 開催日       | 会場        | 相談員 |
|-----------|-----------|-----|
| 10月19日(木) | 朝来健康福祉事務所 | 医師  |
| 11月15日(水) | 朝来健康福祉事務所 | 心理士 |

相談の申し込み・問い合わせは、朝来健康福祉事務所地域保健課(☎672-0555)

※いずれの相談も…相談は無料で、秘密は厳守します。

事前に電話で予約をお願いします。

日程は11月までの予定です。今後の予定は広報等に順次掲載します。

健康セミナー 参加者募集中

【健康セミナー 医師の講話(血液サラサラ・脂質異常症)】

◆内容 講話:「血液さらさらでさわやかに生きる“2017”」

講師:そよかぜ診療所 岡本静子医師

◆日時 9月14日(木) 午後1時30分～2時30分

◆会場 朝来市保健センター(法興寺)

◆持ち物 筆記用具

申し込み・問い合わせ先は、地域医療・健康課(☎672-5269)へ。



健康カレンダー

8 / 16 ~ 9 / 15

| 月  | 日  | 曜日 | 内容                  | 場所        |
|----|----|----|---------------------|-----------|
| 8月 | 18 | 金  | 健康セミナー(栄養教室:高血圧)    | 朝来市保健センター |
|    | 23 | 水  | 離乳食教室               | 朝来市保健センター |
|    | 24 | 木  | 8か月児健診              | 朝来市保健センター |
|    | 29 | 火  | ぱくぱく離乳食教室           | 朝来市保健センター |
|    |    |    | こころのケア相談(要予約)       | 朝来市保健センター |
| 9月 | 31 | 木  | 総合健診                | 生野メインホール  |
|    | 1  | 金  | 総合健診                | 生野メインホール  |
|    | 5  | 火  | 総合健診                | 朝来体育館     |
|    | 6  | 水  | 総合健診<br>3歳児健診       | 朝来市保健センター |
|    | 7  | 木  | 総合健診<br>1歳6か月児健診    | 朝来市保健センター |
|    | 8  | 金  | 総合健診                | 朝来体育館     |
|    | 13 | 水  | 育児相談・すまいるひろば        | 朝来市保健センター |
|    | 14 | 木  | 健康セミナー(医師講話:血液サラサラ) | 朝来市保健センター |
|    | 15 | 金  | こころのケア相談(要予約)       | 朝来市保健センター |

※乳幼児健診については、いずれも該当児に個別通知します。

ご存じですか? 生活支援コーディネーター

市では、住み慣れた地域で、一人ひとりが楽しく暮らしていけるよう、今年度から新たに「生活支援コーディネーター」を配置しました。

◎コーディネーターの役割

- ①地域の高齢者が生活していくうえで、どんな困りごとがあるのかをお尋ねします。
- ②地域の介護予防活動や支えあい活動の実施状況、商店の配達等の資源を調べます。
- ③地域住民同士の支えあい活動を推進します。
- ④ボランティアやいろいろな団体と連携し、支えあいのネットワークを作ります。

地域での介護予防活動や、集いの場の立ち上げなどを検討している皆さんは、お気軽にご相談ください。また、地域での活動状況を把握するため、各行政区、老人クラブ、ボランティア団体、民間事業者等を訪問し、地域の困りごとや活動内容、実施サービス等について情報収集を行っています。ご協力いただきますようお願いいたします。

■問い合わせ先 朝来市地域包括支援センター ☎(672)6125

地域包括支援センターの



【担当者】

●朝来市社会福祉協議会

山田 寛(市全域)

平岡 好美(竹田以外の和田山)

足立 陽子(朝来・生野)

白川 謙(山東・竹田)

●朝来市地域包括支援センター

足立 里江(市全域)







# 健康コーナー

■問い合わせ先  
地域医療・健康課  
☎ 672 - 5269 (朝来市保健センター)

## しっかり食べよう朝ごはん 毎食、野菜たっぷり塩分控えめ 第2次朝来市食育推進計画(健康あさご21)

市では、第2次朝来市健康増進計画・食育推進計画(健康あさご21)に基づいて、食を通じた健康づくりをすすめています。食に関する知識を深め、楽しみながら健康的な食生活や健康づくりを実践しましょう。

### 夏野菜をたっぷり食べよう!

◎夏野菜の種類…トマト、なす、きゅうり、かぼちゃ、とうもろこし、ゴーヤ、青じそ、みょうが など

◎夏野菜のちから(効能)…夏バテ予防に効果のあるビタミンC、B1が豊富に含まれているものが多く、からだにたまった熱を外に出す効果があります。また、青じそやみょうがなどの香味野菜には、食欲増進効果や発汗作用もあり、汗を出すことで肌表面の熱を下げ

る効果があります。

梅干しのクエン酸には  
疲労回復効果も!



### なすと鶏肉の梅肉蒸し

| 材 料  | 分量(4人分)       | 作り方   |
|------|---------------|---|
| 鶏むね肉 | 1枚<br>(約250g) | ①なすはヘタをとり、縦半分に切り、斜め切りにする。水にさらしておく。<br>②鶏肉は皮をとり、厚さを薄めの均一にし、細切りにする。<br>③ボール(袋)にAと②を入れ、揉み込みなじませる。<br>④梅干しは、種をとり、包丁などで潰し、Bと合わせる。<br>⑤大きめの皿に水を切った①を敷き、その上に②、そして④をかける。ふんわりとラップをし、電子レンジ(500W)で7分程加熱する。<br>⑥鶏肉などに火が通っているのを確認し、全体をよく和える。<br>⑦最後に千切りにした青じそをのせ、完成。 |
| なす   | 2~3個          |   |
| 青じそ  | 5枚            |   |
| 梅干し  | 2個            |   |
| 片栗粉  | 小さじ1          |   |
| A 塩  | ひとつまみ         |   |
| 酒    | 小さじ2          |   |
| B 砂糖 | 大さじ1/2        |   |
| ごま油  | 大さじ2/3        |   |

◆電子レンジを使った、時短料理を試してみてください。  
暑い夏こそバランスの良い食事を心がけましょう。  
※電子レンジの種類によって加熱時間は異なります。

朝来市ではホームページに、食と栄養に関する情報を掲載しています。こちらもぜひご覧ください。

### 栄養満点! かんたん手料理、作ってみませんか?

#### 「男性栄養教室」を開催します(夜間)



毎日の食事は健康づくりの基本です。「男性栄養教室」では、「米のとぎ方」「だしのとり方」「野菜の切り方」など調理の基本から、健康づくりや食生活のポイントについて、皆さんと一緒に学んでいける教室です。

昨年は、昼間の教室でしたが、今年は夜間に実施します。仕事帰りの人も、ぜひお越しください。料理の経験の有無は問いませんので、ご参加をお待ちしています。

- ◆対象 朝来市内に在住の成人男性 定員20人
- ◆内容 栄養・食生活を中心とした健康づくりの話の後、調理実習を行います。

### ◆日時(全3回) ※参加費無料

|     | 1回目           | 2回目                      | 3回目                      |
|-----|---------------|--------------------------|--------------------------|
| 開催日 | 9月27日(水)      | 10月18日(水)                | 11月7日(火)                 |
| 時間  | 午後6時30分~8時30分 |                          |                          |
| テーマ | 和食で<br>バランス良く | 明日からできる<br>具だくさんスタミナメニュー | 時間も塩分もカット!<br>ササッと健康メニュー |

- ◆会場 朝来市保健センター(法興寺)
- ◆持ち物 エプロン、三角巾、手ふきタオル、筆記用具  
9月22日(金)までにお電話で地域医療・健康課までお申し込みください。定員になり次第締め切ります。

## 受け忘れていませんか? 定期の予防接種

定期の予防接種は、予防接種法で接種の対象者(接種できる年齢)や接種期間が定められています。

感染症などの流行が少ない時期、体調のよい時に早めの接種をおすすめします。対象の期限内に受けることができなかった場合は、任意接種となり、接種に費用がかかります。

### 子どもの定期予防接種

病気にかかりやすい年齢を考慮し、接種に適した時期があります。母子健康手帳の予防接種の記録を見て、受け忘れていないか確認しましょう。また、該当の年齢になれば、忘れないように必ず接種を受け、病気を未然に防ぎましょう。

#### 【予防接種の目的】

- \* かかると重症になったり、重い後遺症後遺症をもたらしたりすることが多い病気(感染症)にかからないため。
- \* 感染症の流行を予防するため。

【予防接種の種類】 インフルエンザ菌b型(Hib)、小児用肺炎球菌、ジフテリア・百日せき・破傷風・ポリオ(4種混合、不活化ポリオ、2種混合)、BCG、麻しん風しん混合、日本脳炎、水痘、ヒトパピローマウイルス(HPV)※1  
※1…現在、積極的な接種勧奨を差し控えています。

### 高齢者の定期予防接種

対象…市内に住所がある対象者のうち、接種を希望する人。

#### ◆高齢者肺炎球菌

対象者には4月に個別通知を行っています。  
接種を受けるには、一部自己負担(2,000円)が必要です。

#### 【平成29年度の対象者】

対象…次に該当し、過去に肺炎球菌ワクチンの接種を受けたことがない人。

- ①今年度、満65・70・75・80・85・90・95・100歳になる人。

|     |                   |      |                   |
|-----|-------------------|------|-------------------|
| 65歳 | 昭和27年4月2日~28年4月1日 | 85歳  | 昭和7年4月2日~8年4月1日   |
| 70歳 | 昭和22年4月2日~23年4月1日 | 90歳  | 昭和2年4月2日~3年4月1日   |
| 75歳 | 昭和17年4月2日~18年4月1日 | 95歳  | 大正11年4月2日~12年4月1日 |
| 80歳 | 昭和12年4月2日~13年4月1日 | 100歳 | 大正6年4月2日~7年4月1日   |

- ②接種日に60歳以上65歳未満で、心臓、腎臓、呼吸器、免疫機能に一定の障害を有し、主治医が必要と認めた人。

#### ◆高齢者インフルエンザ

10月からの実施を予定しています。  
広報や隣保回覧などで、あらためてお知らせします。  
※予防接種に関するご相談やご質問は、かかりつけ医、または、地域医療・健康課へ。

# こんなことあるでー! あったでー!

イベント情報、お便りなど、明るい話題をお気軽にお寄せください。



## 市民のひろば

秘書広報課 ●Tel:672-6113 ●Mail:hishokouhou@city.asago.lg.jp

### 若者の定住促進を支援 竹田地域自治協議会

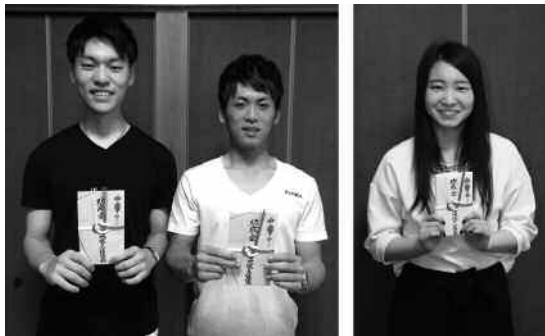

竹田地域自治協議会は、この春 高等学校を卒業し、但馬内の企業に就職した4人へ、助成金として5万円をそれぞれ贈りました。

今回、対象となったのは、朝来市教育委員会(東谷)に勤める松本初さん(加都区・左写真左)と、日本土地山林株式会社(新井)に勤める山脇直斗さん(加都区・左写真右)、フジッコ株式会社和田山工場(柳原)に勤める平松ほのかさん(殿

区・右写真)、南但消防本部(枚田)に勤める高本慎也さん(久世田区)の4人。7月8日に、松本さん、山脇さん、16日には平松さんと、高本さんの代理で出席した父親の陽介さんに助成金が手渡されました。

同自治協では、平成25年度から、若者の定住促進と地域の活性化を目的にこの事業を行っています。竹田地域に在住し、高等学校を卒業後に地元企業に就職、引き続き3年以上竹田地域への居住を予定する人が対象で、消防団や自治協などの活動に参加・協力するといった条件があり、今回を含めて、これまで7人に支給されています。

### 兵庫の秘湯 黒川温泉～美人の湯～ フェイスブックページに いいね!をお願いします

黒川温泉や黒川地域の魅力を発信していくために、フェイスブックページをリニューアルしました。フェイスブックを使用している皆さんは、ぜひ、黒川温泉～美人の湯～フェイスブックページに「いいね!」をお願いします。

<https://www.facebook.com/kurokawaonsen.bijinnoyu/>



### JUANAマルシェ5



7月1日、「JUANA マルシェ5」が、朝来市高齢者活力創造センター(旧与布土小学校・溝黒)で、開かれました。

このマルシェは、Uターンの後、柘木で喫茶店「JUANA」を営む町田奈緒子さんが、同店を会場に、仲間の皆さんや口コミで参加した人たちを中心に、これまで4回開催してきたもの。5回目となる今回は、若い世代の皆さんで与布土地域を活性化できればと、初めて与布土地域自治協議会との共催で行われたものです。

これまでのマルシェに出店してきた皆さんをはじめ、与布土地域でお店を開く人たちも参加し、コーヒーやかき氷、麺類、野菜の販売をはじめ、アクセサリー、マッサージ、似顔絵など、さまざまなワークショップも開かれ、多くの皆さんでにぎわいました。

### 山東支所出合いサポート事業 参加者募集 日本遺産認定 歴史遺産巡るお結び恋旅行

- ◆期日 9月10日(日) ◆会場 朝来・生野地域
- ◆対象 25～45歳の独身の男女(男女各20人)  
※男性は市内在住の人に限り  
※女性は、朝来・姫路・養父市・福崎・市川・神河町在住の人
- ◆参加費 5,000円
- ◆申し込み・問い合わせ先 山東支所地域振興課 ☎(676)2080

### あさぶら

あさご市ポータルサイト ASAGO CITY PORTAL SITE ASABURA

今月の朝来  
イチオシの話題



フォレストアドベンチャー・朝来に新アトラクション追加!  
【撮影地】さのう高原(佐囊)

夏本番ですね!森を遊び尽くす「フォレストアドベンチャー・朝来」には、約10mの高さにある木の足場から飛び出す国内最大級の「ターザンスイング」に加え、この夏、新たに直下降型アクティビティ「ミノムシシュート」などが追加されたので体験してきました。スリル満点で、朝来市内の皆さんにもおすすめです!

<http://www.asabura.jp/> 検索 あさぶら 朝来市



# あなたはまちの未来 ASAGOINGなひと



No.21 生野で映像制作会社を起業

村尾 国昭さん(生野3区)

**【プロフィール】** 昭和45年(1970)豊岡市生まれ。約10年前に、生野鉱山DVDの制作に携わり、その際、取材や撮影で訪れた生野のまちなみや環境が気に入り、3年ほど前から念願がかない、今は、生野に家族4人で住んでいます。

**【生野での取り組み】** 2年前にそれまで働いていた制作会社を辞め、映像制作を主体とした個人事業主として起業しました。映像に関するさまざまな業務を手がけ、ケーブルテレビでの番組制作のほか、ASAGOINGゼミU-18の事前学習ビデオ制作業務にも携わらせていただいています。ASAGOINGゼミU-18の動画はインターネットのYouTubeでも見ることができるので、朝来市の「人や自然」の魅力が伝わればと思っています。また、朝来市の自然を、映像を通じてもっと知ってもらえるような、何かそういうことができないか模索中です。

**【朝来市の魅力とは】** 都会と田舎で交通や情報の格差がなくなった今、自分の好きな場所でやりたい仕事に携わることが最高の暮らし方だと思います。住みたいと思っていた場所に住み、そこで働き、子どもたちと一緒に多くの時間を過ごす。その3つの願いが朝来市でかないました。そういった朝来市の魅力を自分の仕事を通じて知ってもらえるきっかけになって、個人事業主として起業を目指している人の移住につながればと思います。

## 暮らしの情報コーナー

### No. 93 公的機関を名乗る二重電話にはご注意を!

#### 事例

公的機関を名乗り「あなたの個人情報が漏れています。会社3社にあなたの氏名、年齢、住所、電話番号などの個人情報が登録されているので、すぐに削除させます。」と電話があった。しばらくして「2社は削除できたが、残り1社は、別の人を登録しないと削除できません。登録してくれる人を紹介する。」と言われ、すぐにその人から電話がかかってきた。あなたの情報を削除するのに協力するので、被災地支援物資購入のために、あなたの名前を貸してほしいと頼まれ承諾した。翌日、別の公的機関を名乗る電話があり「名貸しは犯罪になり、このままだと、警察に捕まりますよ。今なら100万円を小包で送れば示談できる。」と言われ、怖くなり言われるまま送ってしまった。届いたかどうか気になり確認の電話をしたが全くつながらない。(70歳代、女性)

突然、個人情報が漏れて情報が勝手に登録されていると言われると、大変なことになった、どうしようと考え、不安になり冷静さを失ってしまいます。詐欺をする者はそこを狙いお金をだまし取ろうとします。典型的な詐欺の手口は、公的機関を名乗り「個人情報が登録されているので登録を消す」「個人情報の取り消しに別の人を登録する」「名前貸しの行為は犯罪です」との言い方をします。このようなことを言われたら、いったん冷静になりましょう。それでおかしいと思ったら相手にせず、電話を切りましょう。決してお金を渡してはいけません。

■不審に思ったとき、困ったときには…消費生活相談

市消費生活センター ☎672-6121(市民課内)  
消費者ホットライン ☎188(いやや)

編集後記  
▼今月号の5ページで紹介させていただいた「GINZAN BOYZ」ですが、テレビや新聞などのメディアでも多く紹介されました。そのひとつ、とあるワイドショーの取材現場を拝見させていただきました。▼番組の企画は、生野の人たちに、プロモーション映像を見ていただき、感想を聞くものでした。参加した皆さんからは、「楽しい、おもしろい」という印象が聞かれた一方で、実際に鉱山で作業に携わってきた皆さんからは、「評価に値しない」といった厳しい意見もありました。▼ところで、近年は「歴史ブーム」と言われることがよくあります。難しいものと思われてきた「歴史」について、ゲームなどから興味を持つことで楽しみながら知り、歴史通となる人も増えています。▼同様に、プロモーション映像などで「GINZAN BOYZ」を知り、生野銀山へ足を運んでもらうことで、映像やマネキン作り出す世界感とともに銀山の歴史に触れ、理解を深めていただけるといいですね。▼いずれにせよ、これから「GINZAN BOYZ」から目が離せないですね。



朝来市地域おこし協力隊

# あさこいひと便り

朝来市地域おこし協力隊  
「あさこいひと」のメンバーが  
毎月交代で執筆します！

## 【8月号】ハチミツを作っています

《今月の担当》<sup>にしむら</sup>西村 <sup>だいすけ</sup>大輔



**まずは環境作り**  
昨年から西洋ミツバチと日本ミツバチという、2つの異なる種類のミツバチを飼育しています。  
朝来市に来て間もないころ、地域の方に、昔に比べると作物の実入りが少なく、ここでは作るのを止めたんだ、というお話を聞いたのがきっかけでした。  
生態系の変化や農薬、病虫の増加などで年々ミツバチのような受粉媒介をしてくれている昆虫が減ってきているそうです。  
そこで、使用していない不耕地地をお借りして季節に応じた無農薬の蜜源を作り、ミツバチの住みやすい環境作りをしています。

蜂というと怖いイメージを持たれますが、ミツバチの群れは、役割分担がきちんとしたコロニーの中で生活しており、せつせと子育てや蜜を集めるのに必死です。  
危害を与えない限り、めつたなことは人を刺しません。  
一度、地域のこども園の子どもたちを対象に、ミツバチの観察会を開きました。子どもたちは普段なか

昨年からの取り組みですが、ミツバチを育てるのも、花を育てるのも素人です。失敗をすることの方が多く、くじけそうなことも多々ありました。  
現在、5反ほどの面積をお借りして地域の方や子どもたちに協力していただきながら、春はヘアリーベッチ、夏はヒマワリやビーベーターという樹木と花を育てていて、今はヒマワリがすくすく育っています。

### 蜂から学ぶ



日本ミツバチ



販売も好評でした（7月1日）

なか見る機会のないミツバチに夢中で、とても喜んでもらえました。  
今後ミツバチを通じて食育のお話ができればと考えています。  
**一歩ずつ前に**  
先月には、採蜜したハチミツの販売もしました。試食していただいた方には、花の味がする、食べやすいと好評でした。  
現在は、百花蜜とヒマワリのハチミツを作っています。  
不耕地地を活用し手入れすることで、獣害の抑制やヒマワリのよいうな景観形成を図り、地域の新たな特産物となるように取り組んでいます。

## あなたはまちの未来 ASAGOiNG

朝来市のシティプロモーションは、まちに関わる「あなた」が主役です。  
モノや文化、自然や景観はもちろん、ここに暮らし、まちを愛し、現在進行形でまちのために活動している、市民一人ひとりが何よりも魅力です。  
「あなた」が主役となり、まちの魅力を届けていける、そんなシティプロモーションをめざしています。

平成 29 年 8 月号 《発行》朝来市 《編集》朝来市市長公室秘書広報課  
〒 669-5292 兵庫県朝来市和田山町東谷 213 番地 1  
TEL: 079-672-3301 (代表) FAX: 079-672-4041  
URL: <http://www.city.asago.hyogo.jp/> E-mail: [info@city.asago.lg.jp](mailto:info@city.asago.lg.jp)



この広報紙は、自然環境を考慮して、FSC 認証紙、植物インキを使用しています。

朝秘広 29.8.13,500